

Specyfikacja techniczna

Wykonania i odbioru robót

ROZBUDOWA SZKOŁY PODSTAWOWEJ IM. MIKOŁAJA KOPERNIKA W KOLNIE

ROBOTY BUDOWLANE

Inwestor: GMINA CHEŁMNO; 86-200 CHEŁMNO UL. DWORCOWA 1

grudzień 2012

1. WSTĘP ST „WYMAGANIA OGÓLNE”	3
1.1. PRZEDMIOT ST	3
1.2. ZAKRES STOSOWANIA ST	3
1.3. ZAKRES ROBÓT OBJĘTYCH ST	3
1.4. OKREŚLENIA PODSTAWOWE	3
1.5. OGÓLNE WYMAGANIA DOTYCZĄCE ROBÓT	5
1.5.1. <i>Przekazanie terenu budowy</i>	5
1.5.2. <i>Dokumentacja projektowa</i>	6
1.5.3. <i>Zgodność robót z dokumentacją projektową i SST</i>	6
1.5.4. <i>Zabezpieczenie terenu budowy</i>	6
1.5.5. <i>Ochrona środowiska w czasie wykonywania robót</i>	7
1.5.6. <i>Ochrona przeciwpożarowa</i>	7
1.5.7. <i>Ochrona własności publicznej i prywatnej</i>	7
1.5.8. <i>Ograniczenie obciążeń osi pojazdów</i>	7
1.5.9. <i>Bezpieczeństwo i higiena pracy</i>	8
1.5.10. <i>Ochrona i utrzymanie robót</i>	8
1.5.11. <i>Stosowanie się do prawa i innych przepisów</i>	8
1.5.12. <i>Równoważność norm i zbiorów przepisów prawnych</i>	8
MATERIAŁY	8
1.6. ŹRÓDŁA UZYSKANIA MATERIAŁÓW	8
1.7. MATERIAŁY NIE ODPOWIADAJĄCE WYMAGANIOM	9
1.8. PRZECHOWYWANIE I SKŁADOWANIE MATERIAŁÓW	9
3. SPRZĘT	9
4. TRANSPORT	9
5. WYKONANIE ROBÓT	9
5.1. ZAŁOŻENIA OGÓLNE	9
6. KONTROLA JAKOŚCI ROBÓT	10
6.1. PROGRAM ZAPEWNIENIA JAKOŚCI	10
6.2. ZASADY KONTROLI JAKOŚCI ROBÓT	10
6.3. POBIERANIE PRÓBEK	11
6.4. BADANIA I POMIARY	11
6.5. RAPORTY Z BADAŃ	11
6.6. BADANIA PROWADZONE PRZEZ INSPEKTORA NADZORU	11
6.7. CERTYFIKATY I DEKLARACJE	11
6.8. DOKUMENTY BUDOWY	11
7. OBMIAR ROBÓT	13
7.1. OGÓLNE ZASADY OBMIARU ROBÓT	13
7.2. ZASADY OKREŚLANIA ILOŚCI ROBÓT I MATERIAŁÓW	13
7.3. URZĄDZENIA I SPRZĘT POMIAROWY	13
7.4. CZAS PRZEPROWADZENIA OBMIARU	13
8. ODBIÓR ROBÓT	13
8.1. RODZAJE ODBIORÓW ROBÓT	13
8.2. ODBIÓR ROBÓT ZANIKAJĄCYCH I ULEGAJĄCYCH ZAKRYCIU	13
8.3. ODBIÓR CZĘŚCIOWY	14
8.4. ODBIÓR OSTATECZNY ROBÓT	14
8.4.1. <i>Zasady odbioru ostatecznego robót</i>	14
8.4.2. <i>Dokumenty do odbioru ostatecznego</i>	14
8.5. ODBIÓR POGWARANCYJNY	15

9. PODSTAWA PŁATNOŚCI.....	15
9.1. USTALENIA OGÓLNE	15
9.2. WARUNKI UMOWY I WYMAGANIA OGÓLNE B-00.00.00.....	15
9.3. OBJAZDY, PRZEJAZDY I ORGANIZACJA RUCHU	15
10. PRZEPISY ZWIĄZANE.....	15
SZCZEGÓŁOWE SPECYFIKACJE TECHNICZNE.....	17
B-00-00-01 CPV 45111100-9 ROBOTY ROZBIÓRKOWE	18
B-01-01-01 CPV 45111200-0 ROBOTY ZIEMNE	21
B-00-01-01 CPV 45112000-5 ZDJĘCIE HUMUSU I ZIEMI ROŚLINNEJ	28
B-02-02-01 CPV 45262300-4 ROBOTY BETONOWE.....	31
B-02-02-09 CPV 45262310-7 ROBOTY ZBROJENIOWE	47
B-02-16-01 CPV 45262300-4 STROP FILIGRAN.....	53
B-03-01-01 CPV 45262520-2 ROBOTY MUROWE.....	67
B-05-06-01 CPV 45261000-4 OBRÓBKI BLACHARSKIE.....	86
B-06-01-01 CPV 45320000-6 ROBOTY HYDROIZOLACYJNE	90
B-08-03-01 CPV 45410000-4 ROBOTY TYNKARSKIE.....	105
B-08-15-01 CPV 45410000-4 GŁADZIE GIPSOWE	110
B-08-29-01 CPV 45431200-9 OKŁADZINY ŚCIAN Z PŁYTEK.....	116
B-10-01-01 CPV 45421132-8 STOLARKA OKIENNA I DRZWIOWA.....	124
B-11-01-01 CPV 45262321-7 PODKŁADY POD POSADZKI.....	134
B-11-06-02 CPV 45262520-2 WZMOCNIENIE POSADZEK ŻYWICĄ.....	140
B-11-18-01 CPV 45431100-8 POSADZKI Z PŁYTEK I GRESU	144
B-11-20-01 CPV 45432100-5 POSADZKA Z WYKŁADZINY BEZSPOINOWEJ	151
B-12-01-01 CPV 45421160-3 ROBOTY ŚLUSARSKIE.....	156
B-15-01-01 CPV 45442100-8 ROBOTY MALARSKIE	159
B-20-06-01 CPV 45421152-4 ROBOTY Z PŁYT GIPSOWYCH	165
B-26-01-01 CPV 45443000-4 ROBOTY DOCIEPLENIOWE NA STYROPIANIE	173
B-16-01-01 CPV 45262100-2 RUSZTOWANIA	181
B-29-01-01 CPV 45233222-1 OPASKA Z KOSTKI BETONOWEJ.....	196

1. WSTĘP ST „Wymagania ogólne”

1.1. Przedmiot ST

Przedmiotem niniejszej szczegółowej specyfikacji technicznej (SST) są wymagania ogólne dotyczące wykonania i odbioru robót związanych z zadaniem pn.

ROZBUDOWA SZKOŁY PODSTAWOWEJ IM. MIKOŁAJA KOPERNIKA W KOLNIE

1.2. Zakres stosowania ST

Specyfikacja techniczna jest stosowana jako dokument w postępowaniu przetargowych i przy realizacji umowy na roboty związane z wykonaniem zadania wymienionego w pkt. 1.1

1.3. Zakres robót objętych ST

Ustalenia zawarte w niniejszej specyfikacji obejmują wymagania ogólne przy wykonaniu niżej wymienionego zakresu robót.

1.3.1. Zakres przedmiotu zamówienia obejmuje m.in.:

Planowana Rozbudowa SZKOŁY PODSTAWOWEJ w Kolnie Gm. Chełmno dotyczy lokalizacji wskazanej przez samego Inwestora i Użytkownika, a mianowicie od strony zachodniej. Wielkość Rozbudowy wynika z programu użytkowego oraz optymalnego sposobu powiązania funkcjonalnego obu części: nowej i starej.

Z uwagi na dotychczasowe wejście główne od wschodu / stanowi je wejście do parterowego łącznika /, obecnie „spinającego” część dydaktyczną z częścią sportową / możliwe było wydłużenie skrzydła zachodniego. W nowym skrzydle zaprojektowano dodatkową klatkę schodową i wyjście ewakuacyjne / w sąsiedztwie w/w klatki schodowej /, co nie pogorszy warunków ochrony p.pożarowej obiektu.

Lokalizacja przedszkola w części zachodniej umożliwiła niezależny dostęp dla najmłodszych, jednocześnie taka lokalizacja pozwala na korzystanie ze wspólnej części żywieniowej. Ponadto przedszkole ma bezpośrednie połączenie ze swoim terenem zabaw, w sąsiedztwie tarasu od strony zachodniej.

Aktualna rozbudowa szkoły „wymusiła” jednakże niewielką korektę odcinka chodnika prowadzącego na tereny boisk sportowych.

Pozostałe elementy zagospodarowania pozostają bez zmian, nie wprowadza się nowych dróg wewnętrznych ani chodników.

1.4. Określenia podstawowe

Aprobata techniczna – pozytywna ocena techniczna wyrobu przez upoważniony organ, stwierdzająca jego przydatność do stosowania w budownictwie. Aprobata techniczna określa właściwości techniczne wyrobu na podstawie badań, analiz obliczeniowych i ocen ekspertów. Uzyskanie aprobaty technicznej jest wymagane dla wyrobów budowlanych krajowych i zagranicznych, wytwarzanych w celu wbudowania, wmontowania lub zastosowania w obiektach budowlanych, na które nie ustanowiono Polskiej Normy lub których właściwości różnią się od określonych we właściwej przedmiotowo Polskiej Normie.

Certyfikacja wyrobów – proces polegający na badaniu zgodności wyrobu z Polską Normą lub aprobatą techniczną, oparty na określonym systemie postępowania certyfikacyjnego, który powinien zostać zakończony wydaniem certyfikatu (albo odmową) przez akredytowaną jednostkę certyfikującą.

Certyfikat na znak bezpieczeństwa – dokument wydany przez akredytowaną jednostkę certyfikującą, przyznający określonym wyrobom producenta zastrzeżony znak bezpieczeństwa, potwierdzający, że dany wyrób, używany zgodnie z zasadami określonymi przez producenta, nie stanowi zagrożenia dla życia, zdrowia, mienia i środowiska.

Certyfikat zgodności – dokument wydany przez producenta, który ma certyfikat na produkowane wyroby, uzyskany zgodnie z systemem certyfikacji i wykazujący, że zapewniono odpowiedni stopień zaufania, iż zidentyfikowany wyrób, proces lub usługa są zgodne z określoną Polską Normą lub właściwymi przepisami prawnymi.

Deklaracja zgodności – oświadczenie producenta (dostawcy), stwierdzającego na własną odpowiedzialność, że wyrób, proces lub usługa – nie podlegające obowiązkowej certyfikacji – są zgodne z określoną Polską Normą, aprobatą techniczną lub innym dokumentem normatywnym.

Dokumentacja budowy – obejmuje decyzję właściwego organu o pozwoleniu na budowę wraz z załączonym (zatwierdzonym tą samą lub – wyjątkowo – oddzielną decyzją) projektem budowlanym, rysunki i opisy wykonawcze służące realizacji obiektu, operaty geodezyjne, opracowania (projekty) organizacji budowy, dziennik budowy, a w przypadku realizacji obiektów metodą montażu – także dziennik montażu, książkę obmiarów, protokołów odbiorów częściowych i końcowych.

Dokumentacja projektowa – stanowiąca podstawę do sporządzenia kosztorysu inwestorskiego obejmuje projekt budowlany, uzupełniony szczegółowymi rysunkami wykonawczymi i opisami technicznymi, zawierającymi określenie rodzaju, zakresu i standardu wykonania robót budowlanych – patrz „Założenia wyjściowe do kosztorysowania”.

Dziennik budowy – księga formatu A4 z ponumerowanymi stronami, z kopią, opieczetowana przez właściwy organ w sposób uniemożliwiający wymianę stron.

Inwestor, po wpisaniu do dziennika budowy informacji identyfikacyjnych o obiekcie budowlanym i osobach, które będą pełnić funkcje techniczne na budowie, oddaje go wykonawcy w ramach protokolarnego przekazania terenu i dokumentacji budowy.

Dziennik budowy służy do rejestracji przebiegu robót budowlanych oraz wszelkich zdarzeń i okoliczności zachodzących w toku ich wykonywania, mających znaczenie dla oceny technicznej prawidłowości wykonania robót. Za właściwe prowadzenie dziennika budowy, bezpieczne przechowywanie go na budowie i udostępnianie osobom uprawnionym do kontroli budowy oraz dokonywanie zapisów dotyczących przebiegu budowy odpowiada kierownik budowy.

Inwestor (bezpośredni) – osoba fizyczna lub prawna, podejmująca budowę i będąca prawnym uczestnikiem procesu inwestycyjnego w rozumieniu prawa budowlanego. Do obowiązków inwestora należy zorganizowanie i kierowanie procesem inwestycyjnym lub powierzanie tych czynności, w drodze umowy o zastępstwo inwestycyjne, wyspecjalizowanej jednostce gospodarczej, zabezpieczenie środków finansowych na pokrycie kosztów budowy i dokonanie zapłaty za wykonanie robót budowlanych, dostawy inwestycyjne i inne świadczenia na rzecz realizacji inwestycji, zgodnie z umowami.

Inspektor nadzoru – przedstawiciel inwestora (np. inwestor zastępczy) upoważniony przez inwestora do jego reprezentowania we wszystkich czynnościach inwestorskich w procesie realizacji inwestycji.

Książka obmiaru robót – znormalizowana książka do zapisu (z kopią) rzeczywistego obmiaru robót budowlanych, podlegających indywidualnemu rozliczeniu i zapłacie wg faktycznych parametrów rzeczowo-ilościowych oraz zasadzie wyceny przyjętej w umowie o roboty budowlane. Książka obmiaru jest szczególnie niezbędna do udokumentowania wykonanych robót ulegających zakryciu lub zanikających, robót rozbiórkowych oraz związanych z remontami, modernizacją lub przebudową obiektów budowlanych. Zapisów do książki obmiaru dokonuje kierownik budowy, a zgodność tego zapisu ze stanem faktycznym potwierdza inspektor nadzoru inwestorskiego lub sam inwestor.

Nadzór budowlany – sprawują organy nadzoru budowlanego, którymi są:

- powiatowy inspektor nadzoru budowlanego,
- wojewódzki inspektor nadzoru budowlanego,
- Główny Inspektor Nadzoru Budowlanego.

Do podstawowych zadań nadzoru budowlanego należą:

- kontrola przestrzegania i stosowania przepisów prawa budowlanego w trakcie wykonywania robót budowlanych i utrzymania istniejących obiektów budowlanych,
- sprawdzanie dopuszczenia do obrotu i stosowania w budownictwie wyrobów budowlanych,
- kontrola działania organów administracji architektoniczno-budowlanej,
- badanie przyczyny powstania katastrof budowlanych.

Nadzór inwestorski – nadzór nad budową powierzony przez inwestora osobie (osobom) mającej uprawnienia budowlane w specjalności odpowiadającej zakresowi nadzorowanych robót budowlanych. Nadzór inwestorski polega na reprezentowaniu interesów inwestora na budowie i wykonaniu bieżącej kontroli jakości i ilości wykonanych robót, udziale w sprawdzeniach i odbiorach robót zakrywanych i zanikających, badaniu i odbiorze instalacji oraz urządzeń technicznych, oraz przy odbiorze gotowego obiektu budowlanego. Inwestor powierza również inspektorowi nadzoru inwestorskiego zadanie sprawdzenia rachunków oraz ewentualnie rozliczeń materiałowych i innych świadczeń rzeczowych. Nadzór inwestorski musi być ustanowiony na budowie obiektów budowlanych wyszczególnionych w odpowiednich przepisach, albo w pozwoleniu na budowę, ale może być również ustanowiony z własnej inicjatywy inwestora.

Obmiar robót – pomiar wykonanych robót budowlanych dokonywany w celu weryfikacji ich wartości kosztorysowej w przypadku zmiany parametrów przyjętych w przedmiarze robót albo obliczenia wartości robót dodatkowych, nie objętych przedmiarem. Obmiar sprawdzający powinien być wykonany w odniesieniu do wszystkich robót zakrywanych i zanikających, niezależnie od tego, czy są objęte przedmiarem robót. Wyniki obmiaru powinny być wpisane przez kierownika budowy do książki obmiarów i potwierdzone przez inspektora nadzoru inwestorskiego.

Ochrona środowiska – działanie lub zaniechanie działania albo przywrócenie równowagi przyrodniczej przez:

- racjonalne kształtowanie środowiska,
- racjonalne gospodarowanie zasobami przyrodniczymi,
- przeciwdziałanie lub zapobieganie szkodliwym wpływom na środowisko, powodującym jego zniszczenia, uszkodzenie, zanieczyszczenie, zmianę cech fizycznych lub charakteru elementów przyrodniczych,
- przywracanie do stanu właściwego elementów przyrodniczych.

Odbiór częściowy (robót budowlanych) – nieformalna nazwa odbioru robót ulegających zakryciu lub zanikających, a także dokonywania prób i sprawdzeń instalacji, urządzeń technicznych i przewodów kominowych. Odbiorem częściowym nazywa się również odbiór częściowy obiektu budowlanego wykonanego w stanie nadającym się do użytkowania, przed zgłoszeniem do odbioru całego gotowego obiektu budowlanego, który jest traktowany jako odbiór „końcowy”.

Polskie Normy – normy krajowe oznaczone symbolem „PN”, ustalające wymagania oraz określające metody i sposoby wykonywania czynności w zakresie bezpieczeństwa, podstawowych cech jakościowych, głównych parametrów oraz warunków projektowania, wykonania, badań i odbioru wyrobu lub robót budowlanych.

Przedmiar robót – opracowanie wchodzących w skład dokumentacji projektowej, zawierające opis robót budowlanych w kolejności technologicznej ich wykonania z podaniem liczby jednostek przedmiarowych robót wynikających z dokumentacji projektowej oraz podstaw do ustalania cen jednostkowych robót lub nakładów rzeczowych w numerów katalogu, tablicy i kolumny. Specyfikacja techniczna wykonania i odbioru robót budowlanych – opracowanie zawierające zbiory wymagań w zakresie sposobu wykonania robót budowlanych, obejmujące w szczególności wymagania dotyczące właściwości materiałów, sposobu wykonania i oceny prawidłowości wykonania poszczególnych robót oraz określenie zakresu prac, które powinny być ujęte w cenach poszczególnych pozycji przedmiaru.

Tablica informacyjna – umieszczona na budowie, w miejscu widocznym z zewnątrz od strony drogi publicznej, powinna mieć żółte tło i czarne napisy, zawierająca podstawowe informacje identyfikujące budowę, inwestora, wykonawcę, kierownika budowy, kierowników robót, inspektora nadzoru inwestorskiego, projektanta pełniącego nadzór autorski, numery telefonów alarmowych i okręgowego inspektora pracy.

Teren budowy – przestrzeń, w której prowadzone są roboty budowlane wraz z przestrzenią zajmowaną przez urządzenia zaplecza budowy.

Usterki – drobne uchybienia w jakości robót i wyrobów budowlanych usuwane przez wykonawcę w toku realizacji budowy, przed zgłoszeniem gotowego obiektu budowlanego do odbioru albo – najpóźniej – przed podpisaniem protokołu odbioru.

Wady – ujawnione podczas odbioru gotowego obiektu budowlanego, lub w okresie rękojmi nieprawidłowości fizyczne wykonanych robót budowlanych lub dostarczonych wyrobów, które zmniejszają ich wartość lub użyteczność ze względu na cel określony w umowie, albo wynikający bezpośrednio z ich przeznaczenia.

Wytyczne realizacji inwestycji (WRI) – zwane również „założeniami realizacyjnymi” (ZR), stanowią zbiór informacji i wymagań inwestora dotyczących realizacji inwestycji budowlanej przez wykonawcę. Poza ogólną charakterystyką inwestycji, WRI zawierają wskazówki i warunki dotyczące opracowania projektu zagospodarowania terenu (placu) budowy i projektu organizacji robót, w tym szczególnie robót ziemnych, montażowych i dotyczących zagospodarowania terenu.

Znak bezpieczeństwa – zastrzeżony znak przyznawany zgodnie z zasadą i procedur certyfikacji, potwierdzający, że dany wyrób, używany zgodnie z zasadami określonymi przez producenta, nie stanowi zagrożenia dla życia,

1.5. Ogólne wymagania dotyczące robót

Wykonawca jest odpowiedzialny za jakość wykonanych robót, bezpieczeństwo wszelkich czynności na terenie budowy, metody użyte przy budowie oraz za ich zgodność z dokumentacją projektową, SST.

1.5.1. Przekazanie terenu budowy

Zamawiający w terminie określonym w dokumentach kontraktowych przekazuje Wykonawcy teren budowy wraz ze wszystkimi wymaganymi uzgodnieniami prawnymi i administracyjnymi, lokalizację i współrzędne punktów

głównych trasy oraz reperów, dziennik budowy oraz dwa egzemplarze dokumentacji projektowej i dwa komplety SST.

Na Wykonawcy spoczywa odpowiedzialność za ochronę przekazanych mu punktów pomiarowych do chwili odbioru ostatecznego robót. Uszkodzone lub zniszczone znaki geodezyjne Wykonawca odtworzy i utrwali na własny koszt.

1.5.2. Dokumentacja projektowa

Dokumentacja projektowa będzie zawierać rysunki, obliczenia i dokumenty które stanowią przetargową dokumentację projektową oraz dokumentację wykonawczą (techniczną)

1.5.3. Zgodność robót z dokumentacją projektową i SST

Dokumentacja projektowa, SST i wszystkie dodatkowe dokumenty przekazane Wykonawcy stanowią część umowy, a wymagania określone w choćby jednym z nich są obowiązujące dla Wykonawcy tak jakby zawarte były w całej dokumentacji.

W przypadku rozbieżności w ustaleniach poszczególnych dokumentów obowiązuje kolejność ich ważności wymieniona w „Kontraktowych warunkach ogólnych” („Ogólnych warunkach umowy”).

Wykonawca nie może wykorzystywać błędów lub opuszczeń w dokumentach kontraktowych, a o ich wykryciu winien natychmiast powiadomić Inwestora, który podejmie decyzję o wprowadzeniu odpowiednich zmian i poprawek.

W przypadku rozbieżności, wymiary podane na piśmie są ważniejsze od wymiarów określonych na podstawie odczytu ze skali rysunku.

Wszystkie wykonane roboty i dostarczone materiały będą zgodne z dokumentacją projektową i SST.

Dane określone w dokumentacji projektowej i w SST będą uważane za wartości docelowe, od których dopuszczalne są odchylenia w ramach określonego przedziału tolerancji. Cechy materiałów i elementów budowli muszą wykazywać zgodność z określonymi wymaganiami, a rozrzuty tych cech nie mogą przekraczać dopuszczalnego przedziału tolerancji.

W przypadku, gdy materiały lub roboty nie będą w pełni zgodne z dokumentacją projektową lub SST i wpłynie to na niezadowalającą jakość elementu budowli, to takie materiały zostaną zastąpione innymi, a elementy budowli rozebrane i wykonane ponownie na koszt Wykonawcy.

1.5.4. Zabezpieczenie terenu budowy

a) Budowa „pod ruchem”

Wykonawca jest zobowiązany do utrzymania ruchu publicznego oraz utrzymania istniejących obiektów (jezdnie, ścieżki rowerowe, ciągi piesze, znaki drogowe, bariery ochronne, urządzenia odwodnienia itp.) na terenie budowy, w okresie trwania realizacji kontraktu, aż do zakończenia i odbioru ostatecznego robót. Przed przystąpieniem do robót Wykonawca przedstawi Inspektorowi Nadzoru do zatwierdzenia, uzgodniony z odpowiednim zarządem drogi i organem zarządzającym ruchem, projekt organizacji ruchu i zabezpieczenia robót w okresie trwania budowy. W zależności od potrzeb i postępu robót projekt organizacji ruchu powinien być na bieżąco aktualizowany przez Wykonawcę. Każda zmiana, w stosunku do zatwierdzonego projektu organizacji ruchu, wymaga każdorazowo ponownego zatwierdzenia projektu.

W czasie wykonywania robót Wykonawca dostarczy, zainstaluje i będzie obsługiwał wszystkie tymczasowe urządzenia zabezpieczające takie jak: zapory, światła ostrzegawcze, sygnaly, itp., zapewniając w ten sposób bezpieczeństwo pojazdów i pieszych.

Wykonawca zapewni stałe warunki widoczności w dzień i w nocy tych zapór i znaków, dla których jest to nieodzowne ze względów bezpieczeństwa.

Wszystkie znaki, zapory i inne urządzenia zabezpieczające będą akceptowane przez Inspektora Nadzoru. Koszt zabezpieczenia terenu budowy nie podlega odrębnej zapłacie i przyjmuje się, że jest włączony w cenę kontraktową.

b) Roboty o charakterze inwestycyjnym

Wykonawca jest zobowiązany do zabezpieczenia terenu budowy w okresie trwania realizacji kontraktu aż do zakończenia i odbioru ostatecznego robót.

Wykonawca dostarczy, zainstaluje i będzie utrzymywać tymczasowe urządzenia zabezpieczające, w tym: ogrodzenia, poręcze, oświetlenie, sygnaly i znaki ostrzegawcze oraz wszelkie inne środki niezbędne do ochrony robót, wygody społeczności i innych.

W miejscach przylegających do dróg otwartych dla ruchu, Wykonawca ogrodzi lub wyraźnie oznakuje teren budowy, w sposób uzgodniony z Inspektorem Nadzoru.

Wjazdy i wyjazdy z terenu budowy przeznaczone dla pojazdów i maszyn pracujących przy realizacji robót, Wykonawca odpowiednio oznakuje w sposób uzgodniony z Inspektorem Nadzoru. Koszt zabezpieczenia terenu budowy nie podlega odrębnej zapłacie i przyjmuje się, że jest włączony w cenę kontraktową.

1.5.5. Ochrona środowiska w czasie wykonywania robót

Wykonawca ma obowiązek znać i stosować w czasie prowadzenia robót wszelkie przepisy dotyczące ochrony środowiska naturalnego.

W okresie trwania budowy i wykańczania robót Wykonawca będzie:

- utrzymywać teren budowy i wykopy w stanie bez wody stojącej,
- podejmować wszelkie uzasadnione kroki mające na celu stosowanie się do przepisów i norm dotyczących ochrony środowiska na terenie i wokół terenu budowy oraz będzie unikać uszkodzeń lub uciążliwości dla osób lub dóbr publicznych i innych, a wynikających z nadmiernego hałasu, wibracji, zanieczyszczenia lub innych przyczyn powstałych w następstwie jego sposobu działania.

Stosując się do tych wymagań będzie miał szczególny wzgląd na:

- lokalizację baz, składowisk i dróg dojazdowych,
- środki ostrożności i zabezpieczenia przed:
 - zanieczyszczeniem zbiorników i cieków wodnych pyłami lub substancjami toksycznymi,
 - możliwością powstania pożaru.

1.5.6. Ochrona przeciwpożarowa

Wykonawca będzie przestrzegać przepisy ochrony przeciwpożarowej.

Wykonawca będzie utrzymywać, wymagany na podstawie odpowiednich przepisów sprawny sprzęt przeciwpożarowy w maszynach i pojazdach.

Wykonawca będzie odpowiedzialny za wszelkie straty spowodowane pożarem wywołanym jako rezultat realizacji robót albo przez personel Wykonawcy.

1.5.7. Ochrona własności publicznej i prywatnej

Wykonawca odpowiada za ochronę instalacji na powierzchni ziemi i za urządzenia podziemne, takie jak rurociągi, kable itp. oraz uzyska od odpowiednich władz będących właścicielami tych urządzeń potwierdzenie informacji dostarczonych mu przez Zamawiającego w ramach planu ich lokalizacji. Wykonawca zapewni właściwe oznaczenie i zabezpieczenie przed uszkodzeniem tych instalacji i urządzeń w czasie trwania budowy. Wykonawca zobowiązany jest umieścić w swoim harmonogramie rezerwę czasową dla wszelkiego rodzaju robót, które mają być wykonane w zakresie przełożenia instalacji i urządzeń podziemnych na terenie budowy i powiadomić Inspektora Nadzoru i władze lokalne o zamiarze rozpoczęcia robót. O fakcie przypadkowego uszkodzenia tych instalacji Wykonawca bezzwłocznie powiadomi Inspektora nadzoru i zainteresowane władze oraz będzie z nimi współpracował dostarczając wszelkiej pomocy potrzebnej przy dokonywaniu napraw. Wykonawca będzie odpowiadać za wszelkie spowodowane przez jego działania uszkodzenia instalacji na powierzchni ziemi i urządzeń podziemnych wykazanych w dokumentach dostarczonych mu przez Zamawiającego.

Wykonawca będzie realizować roboty w sposób powodujący minimalne niedogodności dla mieszkańców.

Wykonawca odpowiada za wszelkie uszkodzenia zabudowy mieszkaniowej w sąsiedztwie budowy, spowodowane jego działalnością.

Inspektor nadzoru będzie na bieżąco informowany o wszystkich umowach zawartych pomiędzy Wykonawcą a właścicielami nieruchomości i dotyczących korzystania z własności i dróg wewnętrznych. Jednakże, ani Inspektor nadzoru ani Zamawiający nie będzie ingerował w takie porozumienia, o ile nie będą one sprzeczne z postanowieniami zawartymi w warunkach umowy.

1.5.8. Ograniczenie obciążeń osi pojazdów

Wykonawca będzie stosować się do ustawowych ograniczeń nacisków osi na drogach publicznych przy transporcie materiałów i wyposażenia na i z terenu robót. Wykonawca uzyska wszelkie niezbędne zezwolenia i uzgodnienia od właściwych władz co do przewozu nietypowych wagowo ładunków (ponadnormatywnych) i o każdym takim przewozie będzie powiadamiał Inspektora nadzoru. Inspektor nadzoru może polecić, aby pojazdy nie spełniające tych warunków zostały usunięte z terenu budowy. Pojazdy powodujące nadmierne obciążenie osiowe nie będą dopuszczone na świeżo ukończony fragment budowy w obrębie terenu budowy i Wykonawca będzie odpowiadał za naprawę wszelkich robót w ten sposób uszkodzonych, zgodnie z poleceniami Inspektora Nadzoru.

1.5.9. Bezpieczeństwo i higiena pracy

Podczas realizacji robót Wykonawca będzie przestrzegać przepisów dotyczących bezpieczeństwa i higieny pracy.

W szczególności Wykonawca ma obowiązek zadbać, aby personel nie wykonywał pracy w warunkach niebezpiecznych, szkodliwych dla zdrowia oraz nie spełniających odpowiednich wymagań sanitarnych. Wykonawca zapewni i będzie utrzymywał wszelkie urządzenia zabezpieczające, socjalne oraz sprzęt i odpowiednią odzież dla ochrony życia i zdrowia osób zatrudnionych na budowie oraz dla zapewnienia bezpieczeństwa publicznego.

Uznaje się, że wszelkie koszty związane z wypełnieniem wymagań określonych powyżej nie podlegają odrębnej zapłacie i są uwzględnione w cenie kontraktowej.

1.5.10. Ochrona i utrzymanie robót

Wykonawca będzie odpowiadał za ochronę robót i za wszelkie materiały i urządzenia używane do robót od daty rozpoczęcia do daty wydania potwierdzenia zakończenia robót przez Inspektora Nadzoru.

Wykonawca będzie utrzymywać roboty do czasu odbioru ostatecznego. Utrzymanie powinno być prowadzone w taki sposób, aby budowla drogowa lub jej elementy były w zadowalającym stanie przez cały czas, do momentu odbioru ostatecznego.

Jeśli Wykonawca w jakimkolwiek czasie zaniedba utrzymanie, to na polecenie Inspektora Nadzoru powinien rozpocząć roboty utrzymaniowe nie później niż w 24 godziny po otrzymaniu tego polecenia.

1.5.11. Stosowanie się do prawa i innych przepisów

Wykonawca zobowiązany jest znać wszystkie zarządzenia wydane przez władze centralne i miejscowe oraz inne przepisy, regulaminy i wytyczne, które są w jakikolwiek sposób związane z wykonywanymi robotami i będzie w pełni odpowiedzialny za przestrzeganie tych postanowień podczas prowadzenia robót.

Wykonawca będzie przestrzegać praw patentowych i będzie w pełni odpowiedzialny za wypełnienie wszelkich wymagań prawnych odnośnie znaków firmowych, nazw lub innych chronionych praw w odniesieniu do sprzętu, materiałów lub urządzeń użytych lub związanych z wykonywaniem robót i w sposób ciągły będzie informować Inspektora nadzoru o swoich działaniach, przedstawiając kopie zezwoleń i inne odnośne dokumenty. Wszelkie straty, koszty postępowania, obciążenia i wydatki wynikłe z lub związane z naruszeniem jakichkolwiek praw patentowych pokryje Wykonawca, z wyjątkiem przypadków, kiedy takie naruszenie wyniknie z wykonania projektu lub specyfikacji dostarczonej przez Inspektora Nadzoru.

1.5.12. Równoważność norm i zbiorów przepisów prawnych

Gdziekolwiek w dokumentach kontraktowych powołane są konkretne normy i przepisy, które spełniać mają materiały, sprzęt i inne towary oraz wykonane i zbadane roboty, będą obowiązywać postanowienia najnowszego wydania lub poprawionego wydania powołanych norm i przepisów o ile w warunkach kontraktu nie postanowiono inaczej. W przypadku gdy powołane normy i przepisy są państwowe lub odnoszą się do konkretnego kraju lub regionu, mogą być również stosowane inne odpowiednie normy zapewniające równy lub wyższy poziom wykonania niż powołane normy lub przepisy, pod warunkiem ich sprawdzenia i pisemnego zatwierdzenia przez Inspektora Nadzoru. Różnice pomiędzy powołanymi normami a ich proponowanymi zamiennikami muszą być dokładnie opisane przez Wykonawcę i przedłożone Inspektorowi Nadzoru do zatwierdzenia.

MATERIAŁY

1.6. Źródła uzyskania materiałów

Co najmniej na trzy tygodnie przed zaplanowanym wykorzystaniem jakichkolwiek materiałów przeznaczonych do robót, Wykonawca przedstawi Inspektorowi Nadzoru do zatwierdzenia, szczegółowe informacje dotyczące proponowanego źródła zamawiania jak również odpowiednie świadectwa badań laboratoryjnych oraz próbki materiałów.

Zatwierdzenie partii materiałów z danego źródła nie oznacza automatycznie, że wszelkie materiały z danego źródła uzyskają zatwierdzenie.

1.7. Materiały nie odpowiadające wymaganiom

Materiały nie odpowiadające wymaganiom zostaną przez Wykonawcę wywiezione z terenu budowy i złożone w miejscu wskazanym przez Inspektora Nadzoru. Jeśli Inspektor nadzoru zezwoli Wykonawcy na użycie tych materiałów do innych robót, niż te dla których zostały zakupione, to koszt tych materiałów zostanie odpowiednio przewartościowany (skorygowany) przez Inspektora Nadzoru.

Każdy rodzaj robót, w którym znajdują się nie zbadane i nie zaakceptowane materiały, Wykonawca wykonuje na własne ryzyko, licząc się z jego nieprzyjęciem, usunięciem i niezapłaceniem

1.8. Przechowywanie i składowanie materiałów

Wykonawca zapewni, aby tymczasowo składowane materiały, do czasu gdy będą one użyte do robót, były zabezpieczone przed zanieczyszczeniami, zachowały swoją jakość i właściwości i były dostępne do kontroli przez Inspektora nadzoru.

Miejsca czasowego składowania materiałów będą zlokalizowane w obrębie terenu budowy w miejscach uzgodnionych z Inspektorem Nadzoru lub poza terenem budowy w miejscach zorganizowanych przez Wykonawcę i zaakceptowanych przez Inspektora Nadzoru.

3. SPRZĘT

Wykonawca jest zobowiązany do używania jedynie takiego sprzętu, który nie spowoduje niekorzystnego wpływu na jakość wykonywanych robót. Sprzęt używany do robót powinien być zgodny z ofertą Wykonawcy i powinien odpowiadać pod względem typów i ilości wskazaniom zawartym w SST lub projekcie organizacji robót, zaakceptowanym przez Inspektora Nadzoru; w przypadku braku ustaleń w wymienionych wyżej dokumentach, sprzęt powinien być uzgodniony i zaakceptowany przez Inspektora Nadzoru.

Liczba i wydajność sprzętu powinny gwarantować przeprowadzenie robót, zgodnie z zasadami określonymi w dokumentacji projektowej, SST i wskazaniach Inspektora Nadzoru.

Sprzęt będący własnością Wykonawcy lub wynajęty do wykonania robót ma być utrzymywany w dobrym stanie i gotowości do pracy. Powinien być zgodny z normami ochrony środowiska i przepisami dotyczącymi jego użytkowania.

Jakiegokolwiek sprzęt, maszyny, urządzenia i narzędzia nie gwarantujące zachowania warunków umowy, zostaną przez Inspektora Nadzoru zdyskwalifikowane i nie dopuszczone do robót.

4. TRANSPORT

Wykonawca jest zobowiązany do stosowania jedynie takich środków transportu, które nie wpłyną niekorzystnie na jakość wykonywanych robót i właściwości przewożonych materiałów.

Liczba środków transportu powinna zapewniać prowadzenie robót zgodnie z zasadami określonymi w dokumentacji projektowej, SST i wskazaniach Inspektora Nadzoru, w terminie przewidzianym umową. Przy ruchu na drogach publicznych pojazdy będą spełniać wymagania dotyczące przepisów ruchu drogowego w odniesieniu do dopuszczalnych nacisków na oś i innych parametrów technicznych. Środki transportu nie spełniające tych warunków mogą być dopuszczone przez Inspektora Nadzoru, pod warunkiem przywrócenia stanu pierwotnego użytkowanych odcinków dróg na koszt Wykonawcy.

Wykonawca będzie usuwać na bieżąco, na własny koszt, wszelkie zanieczyszczenia, uszkodzenia spowodowane jego pojazdami na drogach publicznych oraz dojazdach do terenu budowy.

5. WYKONANIE ROBÓT

5.1. Założenia ogólne

Wykonawca jest odpowiedzialny za prowadzenie robót zgodnie z warunkami umowy oraz za jakość zastosowanych materiałów i wykonywanych robót, za ich zgodność z dokumentacją projektową, wymaganiami SST, PZJ, projektem organizacji robót opracowanym przez Wykonawcę oraz poleceniami Inspektora Nadzoru. Wykonawca jest odpowiedzialny za stosowane metody wykonywania robót.

Wykonawca jest odpowiedzialny za dokładne wytyczenie w planie i wyznaczenie wysokości wszystkich elementów robót zgodnie z wymiarami i rzędnymi określonymi w dokumentacji projektowej lub przekazanymi na piśmie przez Inspektora Nadzoru.

Błędy popełnione przez Wykonawcę w wytyczeniu i wyznaczaniu robót zostaną, usunięte przez Wykonawcę na własny koszt, z wyjątkiem, kiedy dany błąd okaże się skutkiem błędu zawartego w danych dostarczonych Wykonawcy na piśmie przez Inspektora Nadzoru.

Sprawdzenie wytyczenia robót lub wyznaczenia wysokości przez Inspektora Nadzoru nie zwalnia Wykonawcy od odpowiedzialności za ich dokładność.

Decyzje Inspektora Nadzoru dotyczące akceptacji lub odrzucenia materiałów i elementów robót będą oparte na wymaganiach określonych w dokumentach umowy, dokumentacji projektowej i w SST, a także w normach i wytycznych. Przy podejmowaniu decyzji Inspektora Nadzoru uwzględni wyniki badań materiałów i robót, rozrzuty normalnie występujące przy produkcji i przy badaniach materiałów, doświadczenia z przeszłości, wyniki badań naukowych oraz inne czynniki wpływające na rozważaną kwestię.

Polecenia Inspektora Nadzoru powinny być wykonywane przez Wykonawcę w czasie określonym przez Inspektora nadzoru, pod groźbą zatrzymania robót. Skutki finansowe z tego tytułu poniesie Wykonawca.

6. KONTROLA JAKOŚCI ROBÓT

6.1. Program zapewnienia jakości

Wykonawca jest zobowiązany opracować i przedstawić do akceptacji Inspektora Nadzoru program zapewnienia jakości. W programie zapewnienia jakości Wykonawca powinien określić, zamierzony sposób wykonywania robót, możliwości techniczne, kadrowe i plan organizacji robót gwarantujący wykonanie robót zgodnie z dokumentacją projektową, SST oraz ustaleniami.

Program zapewnienia jakości powinien zawierać:

- część ogólną opisującą:
- organizację wykonania robót, w tym terminy i sposób prowadzenia robót,
- organizację ruchu na budowie wraz z oznakowaniem robót,
- sposób zapewnienia bhp.,
- wykaz zespołów roboczych, ich kwalifikacje i przygotowanie praktyczne,
- wykaz osób odpowiedzialnych za jakość i terminowość wykonania poszczególnych elementów robót,
- system (sposób i procedurę) proponowanej kontroli i sterowania jakością wykonywanych robót,
- wyposażenie w sprzęt i urządzenia do pomiarów i kontroli (opis laboratorium własnego lub laboratorium, któremu Wykonawca zamierza zlecić prowadzenie badań),
- sposób oraz formę gromadzenia wyników badań laboratoryjnych, zapis pomiarów, nastaw mechanizmów sterujących, a także wyciąganych wniosków i zastosowanych korekt w procesie technologicznym, proponowany sposób i formę przekazywania tych informacji Inspektorowi nadzoru;

b) część szczegółową opisującą dla każdego asortymentu robót:

- wykaz maszyn i urządzeń stosowanych na budowie z ich parametrami technicznymi oraz wyposażeniem w mechanizmy do sterowania i urządzenia pomiarowo-kontrolne,
- rodzaje i ilość środków transportu oraz urządzeń do magazynowania i załadunku materiałów, spoiw, lepiszczy, kruszyw itp.,
- sposób zabezpieczenia i ochrony ładunków przed utratą ich właściwości w czasie transportu,
- sposób i procedurę pomiarów i badań,
- sposób postępowania z materiałami i robotami nie odpowiadającymi wymaganiom.

6.2. Zasady kontroli jakości robót

Celem kontroli robót będzie takie sterowanie ich przygotowaniem i wykonaniem, aby osiągnąć założoną jakość robót.

Wykonawca jest odpowiedzialny za pełną kontrolę robót i jakości materiałów. Wykonawca zapewni odpowiedni system kontroli, włączając personel, laboratorium, sprzęt, zaopatrzenie i wszystkie urządzenia niezbędne do pobierania próbek i badań materiałów oraz robót.

Wykonawca będzie przeprowadzać pomiary i badania materiałów oraz robót z częstotliwością zapewniającą stwierdzenie, że roboty wykonano zgodnie z wymaganiami zawartymi w dokumentacji projektowej i SST. Minimalne wymagania co do zakresu badań i ich częstotliwość są określone w SST, normach i wytycznych. W przypadku, gdy nie zostały one tam określone, Inspektor Nadzoru ustali jaki zakres kontroli jest konieczny, aby zapewnić wykonanie robót zgodnie z umową.

Wszystkie koszty związane z organizowaniem i prowadzeniem badań materiałów ponosi Wykonawca.

6.3. Pobieranie próbek

Próbki będą pobierane losowo. Zaleca się stosowanie statystycznych metod pobierania próbek, opartych na zasadzie, że wszystkie jednostkowe elementy produkcji mogą być z jednakowym prawdopodobieństwem wytypowane do badań.

Inspektor nadzoru będzie mieć zapewnioną możliwość udziału w pobieraniu próbek.

Na zlecenie Inspektora Nadzoru Wykonawca będzie przeprowadzać dodatkowe badania tych materiałów, które budzą wątpliwości co do jakości, o ile kwestionowane materiały nie zostaną przez Wykonawcę usunięte lub ulepszone z własnej woli. Koszty tych dodatkowych badań pokrywa Wykonawca tylko w przypadku stwierdzenia usterek; w przeciwnym przypadku koszty te pokrywa Zamawiający.

6.4. Badania i pomiary

Wszystkie badania i pomiary będą przeprowadzone zgodnie z wymaganiami norm.

Przed przystąpieniem do pomiarów lub badań, Wykonawca powiadomi Inspektora nadzoru o rodzaju, miejscu i terminie pomiaru lub badania. Po wykonaniu pomiaru lub badania, Wykonawca przedstawi na piśmie ich wyniki do akceptacji Inspektora nadzoru.

6.5. Raporty z badań

Wykonawca będzie przekazywać Inspektorowi nadzoru kopie raportów z wynikami badań jak najszybciej, nie później jednak niż w terminie określonym w programie zapewnienia jakości.

Wyniki badań (kopie) będą przekazywane Inspektorowi Nadzoru na formularzach według dostarczonego przez niego wzoru lub innych, przez niego zaaprobowanych.

6.6. Badania prowadzone przez Inspektora Nadzoru

Inspektor Nadzoru jest uprawniony do dokonywania kontroli, pobierania próbek i badania materiałów w miejscu ich wytwarzania/pozyskiwania, a Wykonawca i producent materiałów powinien udzielić mu niezbędnej pomocy.

Inspektor nadzoru powinien pobierać próbki materiałów i prowadzić badania niezależnie od Wykonawcy, na swój koszt. Jeżeli wyniki tych badań wykażą, że raporty Wykonawcy są niewiarygodne, to Inspektor nadzoru oprze się wyłącznie na własnych badaniach przy ocenie zgodności materiałów i robót z dokumentacją projektową i SST. Może również zlecić, sam lub poprzez Wykonawcę, przeprowadzenie powtórnych lub dodatkowych badań niezależnemu laboratorium. W takim przypadku całkowite koszty powtórnych lub dodatkowych badań i pobierania próbek poniesione zostaną przez Wykonawcę.

6.7. Certyfikaty i deklaracje

Inspektor Nadzoru może dopuścić do użycia tylko te materiały, które posiadają: certyfikat na znak bezpieczeństwa wykazujący, że zapewniono zgodność z kryteriami technicznymi określonymi na podstawie Polskich Norm, aprobat technicznych oraz właściwych przepisów i dokumentów technicznych, deklarację zgodności lub certyfikat zgodności z:

Polską Normą lub

aprobatą techniczną, w przypadku wyrobów, dla których nie ustanowiono Polskiej Normy, jeżeli nie są objęte certyfikacją określoną w pkt 1

i które spełniają wymogi SST.

W przypadku materiałów, dla których ww. dokumenty są wymagane przez SST, każda partia dostarczona do robót będzie posiadać te dokumenty, określające w sposób jednoznaczny jej cechy.

Produkty przemysłowe muszą posiadać ww. dokumenty wydane przez producenta, a w razie potrzeby poparte wynikami badań wykonanych przez niego. Kopie wyników tych badań będą dostarczone przez Wykonawcę Inspektorowi Nadzoru.

Jakiegokolwiek materiały, które nie spełniają tych wymagań będą odrzucone.

6.8. Dokumenty budowy

(1) Dziennik budowy

Dziennik budowy jest wymaganym dokumentem prawnym obowiązującym Zamawiającego i Wykonawcę w okresie od przekazania Wykonawcy terenu budowy do końca okresu gwarancyjnego. Odpowiedzialność za prowadzenie dziennika budowy zgodnie z obowiązującymi przepisami [2] spoczywa na Wykonawcy. Zapisy w dzienniku budowy będą dokonywane na bieżąco i będą dotyczyć przebiegu robót, stanu bezpieczeństwa ludzi i mienia oraz technicznej i gospodarczej strony budowy. Każdy zapis w dzienniku budowy będzie opatrzony datą jego dokonania, podpisem osoby, która dokonała zapisu, z podaniem jej imienia i nazwiska oraz stanowiska służbowego. Zapisy będą czytelne, dokonane trwałą techniką, w porządku chronologicznym, bezpośrednio jeden pod drugim, bez przerw. Załączone do dziennika budowy protokoły i inne dokumenty będą oznaczone kolejnym numerem załącznika i opatrzone datą i podpisem Wykonawcy i Inspektora Nadzoru.

Do dziennika budowy należy wpisywać w szczególności:

- datę przekazania Wykonawcy terenu budowy,
- datę przekazania przez Zamawiającego dokumentacji projektowej,
- datę uzgodnienia przez Inspektora Nadzoru programu zapewnienia jakości i harmonogramów robót,
- terminy rozpoczęcia i zakończenia poszczególnych elementów robót,
- przebieg robót, trudności i przeszkody w ich prowadzeniu, okresy i przyczyny przerw w robotach,
- uwagi i polecenia Inspektora nadzoru,
- daty zarządzenia wstrzymania robót, z podaniem powodu,
- zgłoszenia i daty odbiorów robót zanikających i ulegających zakryciu, częściowych i ostatecznych odbiorów robót,
- wyjaśnienia, uwagi i propozycje Wykonawcy,
- stan pogody i temperaturę powietrza w okresie wykonywania robót podlegających ograniczeniom lub wymaganiom szczególnym w związku z warunkami klimatycznymi,
- zgodność rzeczywistych warunków geotechnicznych z ich opisem w dokumentacji projektowej,
- dane dotyczące czynności geodezyjnych (pomiarowych) dokonywanych przed i w trakcie wykonywania robót,
- dane dotyczące sposobu wykonywania zabezpieczenia robót,
- dane dotyczące jakości materiałów, pobierania próbek oraz wyniki przeprowadzonych badań z podaniem, kto je przeprowadzał,
- wyniki prób poszczególnych elementów budowli z podaniem, kto je przeprowadzał,
- inne istotne informacje o przebiegu robót.

Propozycje, uwagi i wyjaśnienia Wykonawcy, wpisane do dziennika budowy będą przedłożone Inspektorowi Nadzoru do ustosunkowania się.

Decyzje Inspektora Nadzoru wpisane do dziennika budowy Wykonawca podpisuje z zaznaczeniem ich przyjęcia lub zajęciem stanowiska.

Wpis projektanta do dziennika budowy obliguje Inspektora nadzoru do ustosunkowania się. Projektant nie jest jednak stroną umowy i nie ma uprawnień do wydawania poleceń Wykonawcy robót.

(2) Książka obmiarów

Książka obmiarów stanowi dokument pozwalający na rozliczenie faktycznego postępu każdego z elementów robót. Obmiary wykonanych robót przeprowadza się w sposób ciągły w jednostkach przyjętych w kosztorysie i wpisuje do książki obmiarów.

(3) Pozostałe dokumenty budowy

Do dokumentów budowy zalicza się, oprócz wymienionych w punktach (1) - (2) następujące dokumenty:

pozwolenie na realizację zadania budowlanego,
protokoły przekazania terenu budowy,
umowy cywilno-prawne z osobami trzecimi i inne umowy cywilno-prawne,
protokoły odbioru robót,
protokoły z narad i ustaleń,
korespondencję na budowie.

(4) Przechowywanie dokumentów budowy

Dokumenty budowy będą przechowywane na terenie budowy w miejscu odpowiednio zabezpieczonym. Zaginięcie któregośkolwiek z dokumentów budowy spowoduje jego natychmiastowe odtworzenie w formie przewidzianej prawem.

Wszelkie dokumenty budowy będą zawsze dostępne dla Inspektora Nadzoru i przedstawiane do wglądu na życzenie Zamawiającego.

7. OBMIAR ROBÓT

7.1. Ogólne zasady obmiaru robót

Obmiar robót będzie określać faktyczny zakres wykonywanych robót zgodnie z dokumentacją projektową i SST, w jednostkach ustalonych w kosztorysie.

Obmiaru robót dokonuje Wykonawca po pisemnym powiadomieniu Inspektora Nadzoru o zakresie obmierzanego robót i terminie obmiaru, co najmniej na 3 dni przed tym terminem.

Wyniki obmiaru będą wpisane do książki obmiarów.

Jakiegokolwiek błąd lub przeoczenie (opuszczenie) w ilościach podanych w ślepym kosztorysie lub gdzie indziej w SST nie zwalnia Wykonawcy od obowiązku ukończenia wszystkich robót. Błędne dane zostaną poprawione wg instrukcji Inspektora Nadzoru na piśmie.

Obmiar gotowych robót będzie przeprowadzony z częstością wymaganą do celu miesięcznej płatności na rzecz Wykonawcy lub w innym czasie określonym w umowie lub oczekiwanym przez Wykonawcę i Inspektora Nadzoru.

7.2. Zasady określania ilości robót i materiałów

Długości i odległości pomiędzy wyszczególnionymi punktami skrajnymi będą obmierzone poziomo wzdłuż linii osiowej.

Jeśli SST właściwe dla danych robót nie wymagają tego inaczej, objętości będą wyliczone w m^3 jako długość pomnożona przez średni przekrój.

7.3. Urządzenia i sprzęt pomiarowy

Wszystkie urządzenia i sprzęt pomiarowy, stosowany w czasie obmiaru robót będą zaakceptowane przez Inspektora Nadzoru.

Urządzenia i sprzęt pomiarowy zostaną dostarczone przez Wykonawcę. Jeżeli urządzenia te lub sprzęt wymagają badań atestujących to Wykonawca będzie posiadać ważne świadectwa legalizacji.

Wszystkie urządzenia pomiarowe będą przez Wykonawcę utrzymywane w dobrym stanie, w całym okresie trwania robót.

7.4. Czas przeprowadzenia obmiaru

Obmiary będą przeprowadzone przed częściowym lub ostatecznym odbiorem odcinków robót, a także w przypadku występowania dłuższej przerwy w robotach.

Obmiar robót zanikających przeprowadza się w czasie ich wykonywania.

Obmiar robót podlegających zakryciu przeprowadza się przed ich zakryciem.

Roboty pomiarowe do obmiaru oraz nieodzwonne obliczenia będą wykonane w sposób zrozumiały i jednoznaczny.

Wymiary skomplikowanych powierzchni lub objętości będą uzupełnione odpowiednimi szkicami umieszczonymi na karcie książki obmiarów. W razie braku miejsca szkice mogą być dołączone w formie oddzielnego załącznika do książki obmiarów, którego wzór zostanie uzgodniony z Inspektorem nadzoru.

8. ODBIÓR ROBÓT

8.1. Rodzaje odbiorów robót

W zależności od ustaleń odpowiednich SST, roboty podlegają następującym etapom odbioru:

- odbiorowi robót zanikających i ulegających zakryciu,
- odbiorowi częściowemu,
- odbiorowi ostatecznemu,
- odbiorowi pogwarancyjnemu.

8.2. Odbiór robót zanikających i ulegających zakryciu

Odbiór robót zanikających i ulegających zakryciu polega na finalnej ocenie ilości i jakości wykonywanych robót, które w dalszym procesie realizacji ulegną zakryciu.

Odbiór robót zanikających i ulegających zakryciu będzie dokonany w czasie umożliwiającym wykonanie ewentualnych korekt i poprawek bez hamowania ogólnego postępu robót.

Odbioru robót dokonuje Inspektor Nadzoru.

Gotowość danej części robót do odbioru zgłasza Wykonawca wpisem do dziennika budowy i jednocześnie powiadomieniem Inspektora Nadzoru. Odbiór będzie przeprowadzony niezwłocznie, nie później jednak niż w ciągu 3 dni od daty zgłoszenia wpisem do dziennika budowy i powiadomienia o tym fakcie Inspektora Nadzoru. Jakość i ilość robót ulegających zakryciu ocenia Inspektor Nadzoru na podstawie dokumentów zawierających komplet wyników badań laboratoryjnych i w oparciu o przeprowadzone pomiary, w konfrontacji z dokumentacją projektową, SST i uprzednimi ustaleniami.

8.3. Odbiór częściowy

Odbiór częściowy polega na ocenie ilości i jakości wykonanych części robót. Odbioru częściowego robót dokonuje się wg zasad jak przy odbiorze ostatecznym robót. Odbioru robót dokonuje Inspektor Nadzoru.

8.4. Odbiór ostateczny robót

8.4.1. Zasady odbioru ostatecznego robót

Odbiór ostateczny polega na finalnej ocenie rzeczywistego wykonania robót w odniesieniu do ich ilości, jakości i wartości.

Całkowite zakończenie robót oraz gotowość do odbioru ostatecznego będzie stwierdzona przez Wykonawcę wpisem do dziennika budowy z bezzwłocznym powiadomieniem na piśmie o tym fakcie Inspektora Nadzoru. Odbiór ostateczny robót nastąpi w terminie ustalonym w dokumentach umowy, licząc od dnia potwierdzenia przez Inspektora Nadzoru zakończenia robót i przyjęcia dokumentów, o których mowa w punkcie Odbioru ostatecznego robót dokona komisja wyznaczona przez Zamawiającego w obecności Inspektora Nadzoru i Wykonawcy. Komisja odbierająca roboty dokona ich oceny jakościowej na podstawie przedłożonych dokumentów, wyników badań i pomiarów, ocenie wizualnej oraz zgodności wykonania robót z dokumentacją projektową i SST.

W toku odbioru ostatecznego robót komisja zapozna się z realizacją ustaleń przyjętych w trakcie odbiorów robót zanikających i ulegających zakryciu, zwłaszcza w zakresie wykonania robót uzupełniających i robót poprawkowych.

W przypadkach niewykonania wyznaczonych robót poprawkowych lub robót uzupełniających w warstwie ścieralnej lub robotach wykończeniowych, komisja przerwie swoje czynności i ustali nowy termin odbioru ostatecznego.

W przypadku stwierdzenia przez komisję, że jakość wykonywanych robót w poszczególnych asortymentach nieznacznie odbiega od wymaganej dokumentacją projektową i SST z uwzględnieniem tolerancji i nie ma większego wpływu na cechy eksploatacyjne obiektu i bezpieczeństwo ruchu, komisja dokona potrąceń, oceniając pomniejszoną wartość wykonywanych robót w stosunku do wymagań przyjętych w dokumentach umowy.

8.4.2. Dokumenty do odbioru ostatecznego

Podstawowym dokumentem do dokonania odbioru ostatecznego robót jest protokół odbioru ostatecznego robót sporządzony wg wzoru ustalonego przez Zamawiającego.

Do odbioru ostatecznego Wykonawca jest zobowiązany przygotować następujące dokumenty:

- dokumentację projektową podstawową z naniesionymi zmianami oraz dodatkową, jeśli została sporządzona w trakcie realizacji umowy,
- szczegółowe specyfikacje techniczne (podstawowe z dokumentów umowy i ew. uzupełniające lub zamiennie),
- dzienniki budowy i książki obmiarów (oryginały),
- wyniki pomiarów kontrolnych oraz badań i oznaczeń laboratoryjnych, zgodne z SST i ew. PZJ,
- deklaracje zgodności lub certyfikaty zgodności wbudowanych materiałów zgodnie z SST i ew. PZJ,
- opinię technologiczną sporządzoną na podstawie wszystkich wyników badań i pomiarów załączonych do dokumentów odbioru, wykonanych zgodnie z SST i PZJ,
- rysunki (dokumentacje) na wykonanie robót towarzyszących (np. na przełożenie linii telefonicznej, energetycznej, gazowej, oświetlenia itp.) oraz protokoły odbioru i przekazania tych robót właścicielom urządzeń,
- geodezyjną inwentaryzację powykonawczą robót i sieci uzbrojenia terenu,
- kopię mapy zasadniczej powstałej w wyniku geodezyjnej inwentaryzacji powykonawczej.

W przypadku, gdy wg komisji, roboty pod względem przygotowania dokumentacyjnego nie będą gotowe do odbioru ostatecznego, komisja w porozumieniu z Wykonawcą wyznaczy ponowny termin odbioru ostatecznego

robót. Wszystkie zarządzane przez komisję roboty poprawkowe lub uzupełniające będą zestawione wg wzoru ustalonego przez Zamawiającego.

Termin wykonania robót poprawkowych i robót uzupełniających wyznaczy komisja.

8.5. Odbiór pogwarancyjny

Odbiór pogwarancyjny polega na ocenie wykonanych robót związanych z usunięciem wad stwierdzonych przy odbiorze ostatecznym i zaistniałych w okresie gwarancyjnym.

Odbiór pogwarancyjny będzie dokonany na podstawie oceny wizualnej obiektu z uwzględnieniem zasad opisanych w punkcie 8.4 „Odbiór ostateczny robót”.

9. PODSTAWA PŁATNOŚCI

9.1. Ustalenia ogólne

Podstawą płatności jest cena jednostkowa skalkulowana przez Wykonawcę za jednostkę obmiarową ustaloną dla danej pozycji kosztorysu.

Dla pozycji kosztorysowych wycenionych ryczałtowo podstawą płatności jest wartość (kwota) podana przez Wykonawcę w danej pozycji kosztorysu.

Cena jednostkowa lub kwota ryczałtowa pozycji kosztorysowej będzie uwzględniać wszystkie czynności, wymagania i badania składające się na jej wykonanie, określone dla tej roboty w SST i w dokumentacji projektowej.

Ceny jednostkowe lub kwoty ryczałtowe robót będą obejmować:

- robociznę bezpośrednią wraz z towarzyszącymi kosztami,
- wartość zużytych materiałów wraz z kosztami zakupu, magazynowania, ewentualnych ubytków i transportu na teren budowy,
- wartość pracy sprzętu wraz z towarzyszącymi kosztami,
- koszty pośrednie, zysk kalkulacyjny i ryzyko,
- podatki obliczone zgodnie z obowiązującymi przepisami.

Do cen jednostkowych nie należy wliczać podatku VAT.

9.2. Warunki umowy i wymagania ogólne B-00.00.00

Koszt dostosowania się do wymagań warunków umowy i wymagań ogólnych zawartych w B-00.00.00 obejmuje wszystkie warunki określone w ww. dokumentach, a nie wyszczególnione w kosztorysie.

9.3. Objazdy, przejazdy i organizacja ruchu

Koszt wybudowania objazdów i organizacji ruchu obejmuje:

- (a) opracowanie oraz uzgodnienie z Inspektorem Nadzoru i odpowiednimi instytucjami projektu organizacji ruchu na czas trwania budowy, wraz z dostarczeniem kopii projektu Inspektorowi Nadzoru i wprowadzaniem dalszych zmian i uzgodnień wynikających z postępu robót,
- (b)ustawienie tymczasowego oznakowania i oświetlenia zgodnie z wymaganiami bezpieczeństwa ruchu,
- (c) opłaty/dzierżawy terenu,
- (d)przygotowanie terenu,
- (e)konstrukcję tymczasowej nawierzchni, ramp, chodników, krawężników, barier, oznakowań i drenażu, tymczasową przebudowę urządzeń obcych.

Koszt utrzymania objazdów/przejazdów i organizacji ruchu obejmuje:

- (a) oczyszczanie, przestawienie, przykrycie i usunięcie tymczasowych oznakowań pionowych, poziomych, barier i świateł,
- (b)utrzymanie płynności ruchu publicznego.

Koszt likwidacji objazdów/przejazdów i organizacji ruchu obejmuje:

- (a) usunięcie wbudowanych materiałów i oznakowania,
- (b)doprowadzenie terenu do stanu pierwotnego.

10. PRZEPISY ZWIĄZANE

- Ustawa z dnia 7 lipca 1994r. Prawo budowlane (Dz. U. Nr 89, poz. 414)

- Rozporządzenie z dnia 12 kwietnia 2002r. w sprawie warunków technicznych jakim powinny odpowiadać budynki i ich usytuowanie (Dz. U nr 75, poz.)
- Rozporządzenie z dnia 6 lutego 2003r. w sprawie bezpieczeństwa i higieny pracy podczas wykonywania robót budowlanych (Dz. U. nr 47, poz. 401)
- Rozporządzenie z dnia 20 września 2001r. w sprawie bezpieczeństwa i higieny pracy podczas eksploatacji maszyn i innych urządzeń technicznych do robót ziemnych, budowlanych i drogowych (Dz. U. Nr 118, poz. 1263)
- Ustawa z dnia 20 marca 2009 r. o bezpieczeństwie imprez masowych (Dz. U. Nr 62, poz. 504)
- Ustawa z dnia 10 czerwca 2010r. w sprawie warunków bezpieczeństwa, jakie powinny spełniać stadiony, na których mogą odbywać się mecze piłki nożnej (Dz. U. z dnia 6 lipca 2010r.)
- Ustawa z dnia 12 grudnia 2003r. o ogólnym bezpieczeństwie produktu (Dz. U. Nr 229, poz. 2275)
- Ustawa z dnia 10 kwietnia 1997r. Prawo energetyczne (Dz. U. Nr 89 poz. 625)
- Ustawa z dnia 27 kwietnia 2001r. Prawo ochrony środowiska (Dz. U. z 2008r. Nr 25, poz. 150)
- Rozporządzenie w sprawie sposobu utrwalania przebiegu imprez masowych oraz minimalnych wymagań technicznych dla urządzeń rejestrujących obraz i dźwięk z dnia 28 października 2004r. (Dz.U..nr 243, poz. 2437)
- Rozporządzenie w sprawie przeciwpożarowego zaopatrzenia w wodę oraz dróg pożarowych z dnia 16 czerwca 2003r. (Dz. U. Nr 121, poz. 1139)
- Rozporządzenie z dnia 21 kwietnia 2006r. w sprawie ochrony przeciwpożarowej budynków, innych obiektów budowlanych i terenów (Dz. U. z dnia 11 maja 2006 r.)

Nie wymienienie tytułu jakiejkolwiek dziedziny, grupy, podgrupy czy normy nie zwalnia Wykonawcy od obowiązku stosowania wymogów określonych prawem polskim.

Wykonawca będzie przestrzegał praw autorskich i patentowych. Jest zobowiązany do odpowiedzialności za spełnienie wszystkich wymagań prawnych w odniesieniu do używanych opatentowanych urządzeń lub metod.

SZCZEGÓŁOWE SPECYFIKACJE TECHNICZNE

1. Wstęp

1.1. Przedmiot SST.

Przedmiotem niniejszej szczegółowej specyfikacji technicznej (SST) są wymagania ogólne dotyczące wykonania i odbioru robót związanych z wykonaniem : robót rozbiórkowych

1.2. Zakres stosowania SST

Specyfikacje Techniczne jako część Dokumentów Przetargowych i Kontraktowych, należy odczytywać i stosować w odniesieniu do zlecenia i wykonania Robót opisanych w pkt.1.1. oraz w dokumentacji projektowej dostarczonej przez Zamawiającego na potrzeby realizacji kontraktu.

1.3. Przedmiot i zakres robót objętych SST

Specyfikacja dotyczy wszystkich czynności, mających na celu wykonanie robót określonych w pkt. 1.1. Przedmiotem opracowania jest określenie wymagań odnośnie właściwości materiałów, wymagań w zakresie sposobów oceny i przygotowania wymagań dotyczących wykonania robót oraz ich odbiorów.

- wykonanie robót rozbiórkowych zgodnie z dokumentacją projektową
- wykonanie robót pomocniczych i zabezpieczających
- usunięcie materiałów rozbiórkowych z budynku
- wywóz i utylizacja materiałów rozbiórkowych

1.4. Określenia podstawowe

Określenia podane w niniejszej SST są zgodne z odpowiednimi normami oraz określeniami podanymi w OST „Wymagania ogólne” Kod CPV 45000000-7, pkt. 1.4.

1.5. Ogólne wymagania dotyczące robót

Wykonawca robót jest odpowiedzialny za jakość ich wykonania oraz za zgodność z dokumentacją projektową, specyfikacjami technicznymi i poleceniami Inspektora nadzoru. Ogólne wymagania dotyczące wykonania i odbioru robót podano w OST „Wymagania ogólne” Kod CPV 45000000-7, pkt. 1.5.

2. Materiały

2.1. Ogólne wymagania dotyczące materiałów, ich pozyskiwania i składowania podano w OST „Wymagania ogólne” Kod CPV 45000000-7, pkt. 2

2.2. Warunki przyjęcia na budowę wyrobów i materiałów budowlanych

Wszystkie materiały do wykonania robót określonych w pkt. 1.1. powinny odpowiadać wymaganiom zawartym w dokumentach odniesienia (normach, aprobaty technicznych).

Wyroby i materiały budowlane mogą być przyjęte na budowę, jeśli spełniają następujące warunki:

- są zgodne z ich wyszczególnieniem i charakterystyką podaną w dokumentacji projektowej i specyfikacji technicznej (szczegółowej),
- są właściwie oznakowane i opakowane,
- spełniają wymagane właściwości, wskazane odpowiednimi dokumentami odniesienia,
- producent dostarczył dokumenty świadczące o dopuszczeniu do obrotu i powszechnego lub jednostkowego zastosowania oraz karty katalogowe wyrobów lub firmowe wytyczne stosowania wyrobów.

Niedopuszczalne jest stosowanie do robót wyrobów nieznanego pochodzenia.

Przyjęcie materiałów i wyrobów na budowę powinno być potwierdzone wpisem do dziennika budowy.

2.3. Warunki przechowywania i składowania wyrobów i materiałów

Wszystkie materiały powinny być dostarczane w oryginalnych opakowaniach i przechowywane zgodnie z instrukcją producenta oraz odpowiednią Aprobata Techniczną.

2.4. Szczegółowe wymagania dotyczące zastosowanych materiałów

3. Sprzęt

3.1. Ogólne wymagania dotyczące sprzętu podano w OST „Wymagania ogólne” CPV 45000000 – 7, pkt. 3

Roboty można wykonać przy użyciu sprzętu zaakceptowanego przez Inspektora Nadzoru.

4. Transport

4.1. Ogólne wymagania dotyczące transportu podano w OST „Wymagania ogólne” CPV 45000000-7, pkt. 4

Materiały należy transportować zgodnie z wymaganiami producentów materiałów, aprobatą techniczną (pkt. 4 Pakowanie, przechowywanie i transport), zasadami eksploatacji środków transportowych i przepisami ruchu drogowego.

5. Wykonywanie robót

5.1. Ogólne zasady wykonania robót podano w OST „Wymagania ogólne” Kod CPV 45000000-7, pkt. 5

Wykonawca jest odpowiedzialny za prowadzenie robót zgodnie z umową oraz za jakość zastosowanych materiałów i wykonywanych robót, za ich zgodność z przedmiarem robót, wymaganiami niniejszej specyfikacji, PZJ, projektu organizacji robót oraz poleceniami Inspektora nadzoru.

5.2. Szczegółowe zasady wykonania robót

Wykonawca jest odpowiedzialny za zorganizowanie procesu budowy oraz prowadzenie robót i dokumentacji budowy zgodnie z wymogami Prawa budowlanego, Norm, decyzji udzielającej pozwolenia na budowę, przepisów bezpieczeństwa i higieny pracy oraz postanowieniami umowy.

Wykonawca realizuje, przed przystąpieniem do robót zasadniczych następujące roboty przygotowawcze:

- ✓ roboty należy prowadzić pod stałym nadzorem osób posiadających odpowiednie kwalifikacje zawodowe oraz doświadczenie przy tego typu robotach;
- ✓ materiały wywozić na bieżąco, nie dopuszczając do ich gromadzenia na i przy obiekcie;
- ✓ gruz z rozbiórki składować w kontenerze;

Opis zapewnienia bezpieczeństwa ludzi imienia:

- ✓ Niedopuszczalne jest usuwanie materiałów rozbiórkowych przez zrzut bezpośredni z kondygnacji. Należy stosować zsypy lub wynosić w pojemnikach albo wywozić w zamkniętych pojemnikach na kołach gumowych.;
- ✓ Kontrolowanie nośności stropu powinien na bieżąco sprawdzać kierownik budowy.;
- ✓ Pomieszczenia, w których prowadzone są roboty należy zabezpieczyć folią i taśmą;
- ✓ Należy umieścić stosowne tablice ostrzegawcze.

Podczas prowadzenia robót rozbiórkowych należy przestrzegać przepisów BHP zawartych w Rozporządzeniu Ministra Infrastruktury z dnia 06.02.2003 r. w sprawie bezpieczeństwa i higieny pracy podczas wykonywania robót budowlanych (Dz.U nr 47/2003 r. poz 401);

6. Kontrola jakości robót

6.1. Ogólne zasady kontroli jakości robót podano w OST „Wymagania ogólne” Kod CPV 45000000-7, pkt 6

6.2. Kontrola, pomiary i badania

Kontrola jakości robót podlega na wizualnej ocenie kompletności wykonania robót rozbiórkowych.

6.3. Opis badań odbiorowych

Roboty rozbiórkowe powinny być prowadzone zgodnie z zatwierdzonym projektem techniczno - organizacyjnym wykonania rozbiórek. Sprawdzeniu podlegają;

- prawidłowości zabezpieczeń budynku oraz terenu do niej przylegającego,
- zabezpieczeń rozbieranych elementów budynku,
- przestrzeganie bezpieczeństwa pracy w trakcie prowadzenia rozbiórek,
- prawidłowości wykonanej segregacji i oczyszczenia materiałów rozbiórkowych,
- prawidłowości zniszczenia odpadów po oczyszczeniu materiałów rozbiórkowych,

7. Obmiar robót

7.1. Ogólne zasady przedmiaru i obmiaru robót podano w OST „Wymagania ogólne” CPV 45000000-7, pkt. 7

7.2. Jednostka obmiarowa

Jednostką obmiarową jest jednostka podana w przedmiarze robót.

8. Odbiór robót

8.1. Ogólne zasady odbioru robót podano w OST „Wymagania ogólne” Kod CPV 45000000-7, pkt. 8

Roboty uznaje się za wykonane zgodnie z dokumentacją projektową, SST i wymaganiami Inspektora , jeżeli wszystkie pomiary i badania z zachowaniem tolerancji wg punktu 6 dały wyniki pozytywne.

9. Podstawa płatności

9.1. Ogólne ustalenia dotyczące podstawy płatności podano w OST „Wymagania ogólne” Kod CPV 45000000-7, pkt. 9 - Wyłączono z zakresu opracowania.

10. Przepisy związane

10.1 Polskie Normy

- Ustawa z dnia 07 lipca 1994r.- Prawo budowlane z późniejszymi zmianami (Tekst jednolity - Dz. U nr 156/2006, poz. 1118 z późniejszymi zmianami);
- Rozporządzenie Ministra Infrastruktury z dnia 06.02.2003 r. w sprawie bezpieczeństwa i higieny pracy podczas wykonywania robot budowlanych (Dz. U nr 47/2003 r. poz. 401);
- Rozporządzenie Ministra Infrastruktury z dnia 26 czerwca 2002r. w sprawie dziennika budowy, montażu i rozbiórki, tablicy informacyjnej oraz ogłoszenia zawierającego dane dotyczące bezpieczeństwa pracy i ochrony zdrowia (Dz. .U. nr 108/2002, poz. 953);
- Rozporządzenie Ministra Infrastruktury z dnia 12 kwietnia 2002r. w sprawie warunków technicznych, jakim powinny odpowiadać budynki i ich usytuowania (Dz. U. nr75/2002, poz. 690 oraz Dz. U nr 33/2003 poz. 270) wraz ze zmianą Dz. U. nr 109/2004, poz. 1156;
- Rozporządzenie Ministra Infrastruktury z dnia 23.06.2003r. w sprawie informacji dotyczących bezpieczeństwa i ochrony zdrowia oraz planu bezpieczeństwa i ochrony zdrowia (Dz. U nr 120/2003 poz.1126);

10.2. Pozostałe dokumenty

Nie wymienienie tytułu jakiegokolwiek dziedziny, grupy, podgrupy czy normy nie zwalnia Wykonawcy od obowiązku stosowania wymogów określonych prawem polskim. Wykonawca będzie przestrzegał praw autorskich i patentowych. Jest zobowiązany do odpowiedzialności za spełnienie wszystkich wymagań prawnych w odniesieniu do używanych opatentowanych urządzeń lub metod.

1. Wstęp

1.1. Przedmiot SST.

Przedmiotem niniejszej szczegółowej specyfikacji technicznej (SST) są wymagania ogólne dotyczące wykonania i odbioru robót związanych z wykonaniem : robót ziemnych

1.2. Zakres stosowania SST

Specyfikacje Techniczne jako część Dokumentów Przetargowych i Kontraktowych, należy odczytywać i stosować w odniesieniu do zlecenia i wykonania Robót opisanych w pkt.1.1. oraz w dokumentacji projektowej dostarczonej przez Zamawiającego na potrzeby realizacji kontraktu.

1.3. Przedmiot i zakres robót objętych SST

Specyfikacja dotyczy wszystkich czynności, mających na celu wykonanie robót określonych w pkt. 1.1. Przedmiotem opracowania jest określenie wymagań odnośnie właściwości materiałów, wymagań w zakresie sposobów oceny i przygotowania wymagań dotyczących wykonania robót oraz ich odbiorów.

1.4. Określenia podstawowe

Określenia podane w niniejszej SST są zgodne z odpowiednimi normami oraz określeniami podanymi w OST „Wymagania ogólne” Kod CPV 45000000-7, pkt. 1.4.

1.4.1. Wykop fundamentowy dla obiektów budowlanych kubaturowych określa dokumentacja, która powinna zawierać:

- rzuty i przekroje obiektów,
- plan sytuacyjno-wysokościowy,
- nachylenie skarp stałych i roboczych w wykopach i nasypach,
- sposób zabezpieczenia i odwodnienia wykopów,
- wyniki techniczne badań podłoża gruntowego,
- szczegółowe warunki techniczne wykonania robót (np. wymagane zagęszczenie zasyпки, nasypu itp.).

1.4.2. Głębokość wykopu . różnica rzędnej terenu i rzędnej dna robót ziemnych po wykonaniu zdjęcia warstwy ziemi urodzajnej.

1.4.3. Wykop płytki . wykop, którego głębokość jest mniejsza niż 1 m.

1.4.4. Wykop średni. wykop, którego głębokość jest zawarta w granicach od 1 do 3 m.

1.4.5. Wykop głęboki . wykop, którego głębokość przekracza 3 m.

1.4.6. Grunt skalisty . grunt rodzimy, lity lub spękany o nieprzesuniętych blokach, którego próbki nie wykazują zmian objętości ani nie rozpadają się pod działaniem wody destylowanej; mają wytrzymałość na ściskanie R_c ponad 0,2 MPa; wymaga użycia środków wybuchowych albo narzędzi pneumatycznych lub hydraulicznych do odspojenia.

1.4.7. Ukop . miejsce pozyskania gruntu do wykonania zasyпки lub nasypów, położonych w obrębie obiektu kubaturowego.

1.4.8. Dokop . miejsce pozyskania gruntu do wykonania zasyпки wykopu fundamentowego lub wykonania nasypów, położonych poza placem budowy.

1.4.9. Odkład -. miejsce wbudowania lub składowania (odwiezienia) gruntów pozyskanych w czasie wykonywania wykopów, a nie wykorzystanych do budowy obiektu oraz innych prac związanych z tym obiektem.

1.4.10. Wskaźnik zagęszczenia gruntu - wielkość charakteryzująca stan zagęszczenia gruntu, określona wg wzoru:

$$I_s = \frac{p_d}{p_{ds}}$$

gdzie:

p_d – gęstość objętościowa szkieletu zagęszczonego gruntu (Mg/m³),

p_{ds} – maksymalna gęstość objętościowa szkieletu gruntowego przy wilgotności optymalnej, określona w normalnej próbie Proctora, zgodnie z PN-B-04481 [3], służąca do oceny zagęszczenia gruntu w robotach ziemnych, badana zgodnie z normą BN-77/8931-12 [5] (Mg/m³).

1.4.11. Wskaźnik różnoziarnistości - wielkość charakteryzująca zagęszczalność gruntów niespoistych, określona wg wzoru:

$$U = \frac{d_{60}}{d_{10}}$$

gdzie:

d_{60} – średnica oczek sita, przez które przechodzi 60% gruntu (mm),

d_{10} – średnica oczek sita, przez które przechodzi 10% gruntu (mm).

1.5. Ogólne wymagania dotyczące robót

Wykonawca robót jest odpowiedzialny za jakość ich wykonania oraz za zgodność z dokumentacją projektową, specyfikacjami technicznymi i poleceniami Inspektora nadzoru. Ogólne wymagania dotyczące wykonania i odbioru robót podano w OST „Wymagania ogólne” Kod CPV 45000000-7, pkt. 1.5.

2. Materiały

2.1. Ogólne wymagania dotyczące materiałów, ich pozyskiwania i składowania podano w OST „Wymagania ogólne” Kod CPV 45000000-7, pkt. 2

2.2. Warunki przyjęcia na budowę wyrobów i materiałów budowlanych

Wszystkie materiały do wykonania robót określonych w pkt. 1.1. powinny odpowiadać wymaganiom zawartym w dokumentach odniesienia (normach, aprobaty technicznych).

Wyroby i materiały budowlane mogą być przyjęte na budowę, jeśli spełniają następujące warunki:

- są zgodne z ich wyszczególnieniem i charakterystyką podaną w dokumentacji projektowej i specyfikacji technicznej (szczegółowej),
- są właściwie oznakowane i opakowane,
- spełniają wymagane właściwości, wskazane odpowiednimi dokumentami odniesienia,
- producent dostarczył dokumenty świadczące o dopuszczeniu do obrotu i powszechnego lub jednostkowego zastosowania oraz karty katalogowe wyrobów lub firmowe wytyczne stosowania wyrobów.

Niedopuszczalne jest stosowanie do robót wyrobów nieznanego pochodzenia.

Przyjęcie materiałów i wyrobów na budowę powinno być potwierdzone wpisem do dziennika budowy.

2.3. Warunki przechowywania i składowania wyrobów i materiałów

Wszystkie materiały powinny być dostarczane w oryginalnych opakowaniach i przechowywane zgodnie z instrukcją producenta oraz odpowiednią Aprobata Techniczną.

2.4. Szczegółowe wymagania dotyczące zastosowanych materiałów

2.4.1 Do wykonania robót ziemnych materiały nie występują.

2.4.2 Grunty do wykonania podkładu

Do wykonania podkładu należy stosować pospółki żwirowo-piaskowe. Wymagania dotyczące pospółek:

uziarnienie do 50 mm,

łączna zawartość frakcji kamiennej i żwirowej do 50%,

zawartość frakcji pyłowej do 2%

zawartość cząstek organicznych do 2%

2.4.3 Do wykonania podkładu należy stosować piasek zwykły.

2.4.4 Do zasypywania wykopów może być użyty grunt wydobyty z tego samego wykopu, niezamarznięty i bez zanieczyszczeń takich jak ziemia roślinna, odpadki materiałów budowlanych itp. zasypki za mury oporowe:

- max. średnica ziaren $d \leq 120$ mm
- wskaźnik różnoziarnistości $U > 5$
- współczynnik filtracji przy zagęszczeniu $I_s = l,0 - k > 5m/d$

- zawartość części organicznych $I < 2\%$
- odporność na rozpad $< 5\%$

2.4.5 Grunt do budowy nasypów konstrukcyjnych powinien posiadać następujące właściwości:

- max. średnica ziaren $d < 12$ (i mm, wskaźnik różnoziarnistości $U > 3$,
- granica płynności frakcji przechodzącej przez sito 0,425 mm lub 0,5 mm - $W < 4$ (%),
- zawartość części organicznych $I < 2\%$,
- pęcznienie pod wpływem wody $P < 5\%$,
- możliwe jest uzyskanie wymaganego wskaźnika zagęszczenia,
- odporność na rozpad $< 10\%$.

2.4.6. Pozyskiwanie materiałów miejscowych

Wszystkie materiały do wykonania robót określonych w pkt. 1.1. powinny odpowiadać wymaganiom zawartym w dokumentach odniesienia (normach, aprobaty technicznych).

Humus i nadkład czasowo zdjęte z terenu wykopów, ukopów i miejsc pozyskania piasku i żwiru będą formowane w hałdy i wykorzystywane przy zasypce i rekultywacji terenu po ukończeniu robót.

Wszystkie odpowiednie materiały pozyskane z wykopów na terenie budowy lub z innych miejsc wskazanych w dokumentach umowy będą wykorzystane do robót lub odwiezione na odkład odpowiednio do wymagań umowy lub wskazań Inspektora nadzoru. Z wyjątkiem uzyskania na to pisemnej zgody Inspektora nadzoru Wykonawca nie będzie prowadzić żadnych wykopów w obrębie terenu budowy poza tymi, które zostały wyszczególnione w dokumentach umowy. Eksploatacja źródeł materiałów będzie zgodna z wszelkimi regulacjami prawnymi obowiązującymi na danym obszarze.

2.4.7. Zasady wykorzystania gruntów

Grunty uzyskane przy wykonywaniu wykopów powinny być przez Wykonawcę wykorzystane w maksymalnym stopniu do zasypek. Grunty przydatne do budowy nasypów mogą być wywiezione poza teren budowy tylko wówczas, gdy stanowią nadmiar objętości robót ziemnych i za zezwoleniem Inspektora nadzoru.

Jeżeli grunty przydatne, uzyskane przy wykonaniu wykopów, nie będąc nadmiarem objętości robót ziemnych, zostały za zgodą Inspektora nadzoru wywiezione przez Wykonawcę poza teren budowy z przeznaczeniem innym niż budowa nasypów lub wykonanie prac objętych kontraktem, Wykonawca jest zobowiązany do dostarczenia równoważnej objętości gruntów przydatnych ze źródeł własnych, zaakceptowanych przez Inspektora nadzoru.

Grunty i materiały nieprzydatne do budowy nasypów, powinny być wywiezione przez Wykonawcę na odkład. Zapewnienie terenów na odkład należy do obowiązków Zamawiającego, o ile nie określono tego inaczej w kontrakcie. Inspektor nadzoru może nakazać pozostawienie na terenie budowy gruntów, których czasowa nieprzydatność wynika jedynie z powodu zamarznięcia lub nadmiernej wilgotności.

3. Sprzęt

3.1. Ogólne wymagania dotyczące sprzętu podano w OST „Wymagania ogólne” CPV 45000000 – 7, pkt. 3
Roboty można wykonać przy użyciu sprzętu zaakceptowanego przez Inspektora Nadzoru.

4. Transport

4.1. Ogólne wymagania dotyczące transportu podano w OST „Wymagania ogólne” CPV 45000000-7, pkt. 4
Materiały należy transportować zgodnie z wymaganiami producentów materiałów, aprobatą techniczną (pkt. 4 Pakowanie, przechowywanie i transport), zasadami eksploatacji środków transportowych i przepisami ruchu drogowego.

5. Wykonywanie robót

5.1. Ogólne zasady wykonania robót podano w OST „Wymagania ogólne” Kod CPV 45000000-7, pkt. 5
Wykonawca jest odpowiedzialny za prowadzenie robót zgodnie z umową oraz za jakość zastosowanych materiałów i wykonywanych robót, za ich zgodność z przedmiarem robót, wymaganiami niniejszej specyfikacji, PZJ, projektu organizacji robót oraz poleceniami Inspektora nadzoru.

5.2. Szczegółowe zasady wykonania robót

Dokładność wyznaczenia i wykonania wykopu

Kontury robót ziemnych pod fundamenty lub wykopy ulegające późniejszemu zasypaniu należy wyznaczyć przed przystąpieniem do wykonywania robót ziemnych. Przy wykonywaniu wykopów pod fundamenty budynków zasadnicze linie budynków i krawędzi wykopów powinny być wytyczone na ławach ciesielskich, umocowanych trwale poza obszarem wykonywanych robót ziemnych. Wytyczenie zasadniczych linii na ławach powinno być sprawdzane przez nadzór techniczny Inwestora i potwierdzone zapisem w dzienniku budowy. Tytowanie obrysu wykopu powinno być wykonane z dokładnością do ± 5 cm dla wyznaczenia charakterystycznych punktów załamania. Odchylenie osi wykopu lub nasypu od osi projektowanej nie powinno być większe niż ± 10 cm. Różnice w stosunku do projektowanych rzędnych robót ziemnych nie może przekroczyć $+1$ cm i -3 cm.

Szerokość wykopu nie może różnić się od szerokości projektowanej o więcej niż ± 10 cm, a krawędzie wykopu nie powinny mieć wyraźnych załamań w planie.

Pochylenie skarp nie powinno różnić się od projektowanego o więcej niż 10% jego wartości wyrażonej tangensem kąta. Maksymalna głębokość nierówności na powierzchni skarp nie powinna przekraczać 10 cm przy pomiarze łatą 3-metrową.

Odwodnienia robót ziemnych

Niezależnie od budowy urządzeń, stanowiących elementy systemów odwadniających, ujętych w dokumentacji projektowej. Wykonawca powinien, o ile wymagają tego warunki terenu, wykonać urządzenia, które zapewnią odprowadzenie wód gruntowych i opadowych poza obszar robót ziemnych, tak aby zabezpieczyć grunty przed przewilgoceniem i nawodnieniem. Wykonawca ma obowiązek takiego wykonywania wykopów i nasypów, aby powierzchniom, gruntu nadawać w całym okresie trwania robót spadki, zapewniające prawidłowe odwodnienie.

Jeżeli w skutek zaniedbania Wykonawcy, grunty ulegną nawodnieniu, które spowoduje ich długotrwałą nieprzydatność, Wykonawca ma obowiązek usunięcia tych gruntów i zastąpienia ich gruntami przydatnymi na własny koszt bez jakichkolwiek dodatkowych opłat ze strony Zamawiającego za te czynności, jak również za dowieziony grunt.

Odprowadzenie wód do istniejących zbiorników naturalnych i urządzeń odwadniających musi być poprzedzone uzgodnieniem z odpowiednimi instytucjami.

Odwodnienie wykopów

Technologia wykonania wykopu musi umożliwiać jego prawidłowe odwodnienie w całym okresie trwania robót ziemnych. W czasie robót ziemnych należy zachować odpowiedni spadek podłużny rowków odwadniających, umożliwiających szybki odpływ wód z wykopu.

Źródła wody odsłonięte przy wykonywaniu wykopów, należy ująć w rowy i/lub dreny. Wody opadowe i gruntowe należy odprowadzić poza teren pasa robót ziemnych.

Zabezpieczenie skarp wykopów

(1) jeżeli w dokumentacji technicznej nie określono inaczej dopuszcza się stosowanie następujących bezpiecznych nachyleń skarp:

- w gruntach spoistych (gliny, iły) o nachyleniu 2:1,
- w gruntach małoSpoistych i słabych gruntach spoistych nachyleniu 1:1,25,
- w gruntach sypkich (piaski) o nachyleniu 1:1,5.

(2) w wykopach ze skarpami o bezpiecznym nachyleniu powinny być stosowane następujące zabezpieczenia:

- w pasie terenu przylegającym do górnej krawędzi wykopu na szerokości równej 3-krotnej głębokości wykopu powierzchnia powinna być wolna od nasypów i materiałów oraz mieć spadki umożliwiające odpływ wód opadowych,
- naruszenie stanu naturalnego skarpy jak np. rozmycie przez wody opadowe powinno być usuwane z zachowaniem bezpiecznych nachyleń,
- stan skarp należy okresowo sprawdzać w zależności od występowania niekorzystnych czynników.

Warstwy filtracyjne, podsypki i nasypy

Wykonawca może przystąpić do układania podsypki i warstw filtracyjnych po uzyskaniu zezwolenia Inspektora Nadzoru potwierdzonego wpisem do dziennika budowy.

Warunki wykonania podkładu pod fundamenty:

- (1) układanie podkładu powinno nastąpić bezpośrednio po zakończeniu prac w wykopie,
- (2) przed rozpoczęciem zasypywania dno wykopu powinno być oczyszczone z odpadków materiałów budowlanych,
- (3) układanie podkładu należy prowadzić na całej powierzchni wykopu, równomiernie warstwami grubości 25 cm,
- (4) całkowita grubość podkładu według projektu. Powinna to być warstwa stała na całej powierzchni rzutu obiektu,
- (5) wskaźnik zagęszczenia podkładu wg dokumentacji technicznej lecz nie mniejszy od $J_s=0,9$ według próby normalnej Proctora.

Warunki wykonania podkładu pod posadzki:

- (1) Układanie podkładu powinno nastąpić bezpośrednio przed wykonaniem posadzki.
- (2) Przed rozpoczęciem układania podłoże powinno być oczyszczone z odpadków materiałów budowlanych.
- (3) Układanie podkładu należy prowadzić na całej powierzchni równomiernie jedną warstwą.
- (4) Całkowita grubość podkładu według projektu. Powinna być warstwa stała na całej powierzchni rzutu obiektu.
- (5) Wskaźnik zagęszczenia podkładu nie powinien być mniejszy od $J_s=0,98$ według próby normalnej Proctora.

Zasypki

Zezwolenie na rozpoczęcie zasypek.

Wykonawca może przystąpić do zasypywania wykopów po uzyskaniu zezwolenia Inspektora Nadzoru co powinno być potwierdzone wpisem do dziennika budowy.

Warunki wykonania zasypki:

- (1) Zasypanie wykopów powinno być wykonane bezpośrednio po zakończeniu przewidzianych w nim robót,
- (2) Przed rozpoczęciem zasypywania dno wykopu powinno być oczyszczone z odpadków materiałów budowlanych i śmieci,
- (3) Układanie i zagęszczanie gruntów powinno być wykonane warstwami o grubości:
 - 0,25 m - przy stosowaniu ubijaków ręcznych,
 - 0,5(-)l,(Hi m - przy ubijaniu ubijakami obrotowo-udarowymi (Sabami) lub ciężkimi tarczami,
 - 0,40 m - przy zagęszczeniu urządzeniami wibracyjnymi,
- (4) Wskaźnik zagęszczenia gruntu wg dokumentacji technicznej lecz nie mniejszy niż $J_s=0,95$ wg próby normalnej Proctora,
- (5) Nasypywanie i zagęszczanie gruntu w pobliżu ścian powinno być wykonane w sposób nie powodujący uszkodzenia izolacji przeciwwilgociowej.

6. Kontrola jakości robót

6.1. Ogólne zasady kontroli jakości robót podano w OST „Wymagania ogólne” Kod CPV 45000000-7, pkt 6

Badania i pomiary w czasie wykonywania robót ziemnych

Sprawdzenie odwodnienia

Sprawdzenie odwodnienia wykopu ziemnego polega na kontroli zgodności z wymaganiami specyfikacji określonymi w pkt. 5 oraz z dokumentacją projektową.

Szczególną uwagę należy zwrócić na:

- właściwe ujęcie i odprowadzenie wód opadowych,
- właściwe ujęcie i odprowadzenie wylewów wodnych.

Badania do odbioru wykopu fundamentowego

Częstotliwość oraz zakres badań i pomiarów

Częstotliwość oraz zakres badań i pomiarów do odbioru wykopu ziemnego podaje tablica 3.

Tablica 3

Lp.	Badana cecha	Minimalna częstotliwość badań i pomiarów
1	Pomiar szerokości wykopu ziemnego	Pomiar taśmą, szablonem, łatą o długości 3 m i poziomą lub niwelatorem, w odstępach co 20 m
2	Pomiar szerokości dna wykopu	
3	Pomiar rzędnych powierzchni wykopu ziemnego	
4	Pomiar pochylenia skarp	
5	Pomiar równości powierzchni wykopu	
6	Pomiar równości skarp	
7	Pomiar spadku podłużnego powierzchni wykopu	Pomiar niwelatorem rzędnych w odstępach co 20 m oraz w punktach wątpliwych

Szerokość wykopu ziemnego

Szerokość wykopu ziemnego nie może różnić się od szerokości projektowanej o więcej niż + 10 cm.

Rzędne wykopu ziemnego

Rzędne wykopu ziemnego nie mogą różnić się od rzędnych projektowanych o więcej niż -3 cm lub +1 cm.

Pochylenie skarp

Pochylenie skarp nie może różnić się od pochylenia projektowanego o więcej niż 10% wartości pochylenia wyrażonego tangensem kąta.

Równość dna wykopu

Nierówności powierzchni dna wykopu mierzone łatą 3-metrową nie mogą przekraczać 3 cm.

Równość skarp

Nierówności skarp, mierzone łatą 3-metrową nie mogą przekraczać ± 10 cm.

Zasady postępowania z wadliwie wykonanymi robotami

Wszystkie materiały nie spełniające wymagań podanych w odpowiednich punktach specyfikacji, zostaną odrzucone. Jeśli materiały, nie spełniające wymagań zostaną wbudowane lub zastosowane, to na polecenie Inspektora nadzoru Wykonawca wymieni je na właściwe, na własny koszt.

Wszystkie roboty, które wykazują większe odchylenia cech od określonych w punktach 5 i 6 specyfikacji powinny być ponownie wykonane przez Wykonawcę na jego koszt.

Na pisemne wystąpienie Wykonawcy, Inspektor nadzoru może uznać wadę za nie mającą zasadniczego wpływu na jakość robót i ustali zakres i wielkość potrąceń za obniżoną jakość.

7. Obmiar robót

7.1. Ogólne zasady przedmiaru i obmiaru robót podano w OST „Wymagania ogólne” CPV 45000000-7, pkt. 7

7.2. Jednostka obmiarowa

Jednostką obmiarową jest jednostka podana w przedmiarze robót.

8. Odbiór robót

8.1. Ogólne zasady odbioru robót podano w OST „Wymagania ogólne” Kod CPV 45000000-7, pkt. 8

Roboty uznaje się za wykonane zgodnie z dokumentacją projektową, SST i wymaganiami Inspektora, jeżeli wszystkie pomiary i badania z zachowaniem tolerancji wg punktu 5 i 6 dały wyniki pozytywne.

9. Podstawa płatności

9.1. Ogólne ustalenia dotyczące podstawy płatności podano w OST „Wymagania ogólne” Kod CPV 45000000-7, pkt. 9 - Wyłączono z zakresu opracowania.

10. Przepisy związane

10.1 Polskie Normy

1. PN-B-02480 Grunty budowlane. Określenia. Symbole. Podział i opis gruntów.
2. PN-B-04452 Grunty budowlane. Badania polowe.
3. PN-B-04481 Grunty budowlane. Badania próbek gruntów.
4. PN-B-04493 Grunty budowlane. Oznaczanie kapilarności biernej.
5. BN-77/8931-12 Oznaczanie wskaźnika zagęszczenia gruntu.
6. PN-B-06050 Roboty ziemne budowlane. Wymagania w zakresie wykonywania i badania przy odbiorze.

10.2. Pozostałe dokumenty

Nie wymienienie tytułu jakiegokolwiek dziedziny, grupy, podgrupy czy normy nie zwalnia Wykonawcy od obowiązku stosowania wymogów określonych prawem polskim. Wykonawca będzie przestrzegał praw autorskich i patentowych. Jest zobowiązany do odpowiedzialności za spełnienie wszystkich wymagań prawnych w odniesieniu do używanych opatentowanych urządzeń lub metod.

1. Wstęp

1.1. Przedmiot SST.

Przedmiotem niniejszej szczegółowej specyfikacji technicznej (SST) są wymagania ogólne dotyczące wykonania i odbioru robót związanych z wykonaniem : zdjęcia humusu i ziemi roślinnej

1.2. Zakres stosowania SST

Specyfikacje Techniczne jako część Dokumentów Przetargowych i Kontraktowych, należy odczytywać i stosować w odniesieniu do zlecenia i wykonania Robót opisanych w pkt.1.1. oraz w dokumentacji projektowej dostarczonej przez Zamawiającego na potrzeby realizacji kontraktu.

1.3. Przedmiot i zakres robót objętych SST

Specyfikacja dotyczy wszystkich czynności, mających na celu wykonanie robót określonych w pkt. 1.1. Przedmiotem opracowania jest określenie wymagań odnośnie właściwości materiałów, wymagań w zakresie sposobów oceny i przygotowania wymagań dotyczących wykonania robót oraz ich odbiorów.

1.4. Określenia podstawowe

Określenia podane w niniejszej SST są zgodne z odpowiednimi normami oraz określeniami podanymi w OST „Wymagania ogólne” Kod CPV 45000000-7, pkt. 1.4.

1.5. Ogólne wymagania dotyczące robót

Wykonawca robót jest odpowiedzialny za jakość ich wykonania oraz za zgodność z dokumentacją projektową, specyfikacjami technicznymi i poleceniami Inspektora nadzoru. Ogólne wymagania dotyczące wykonania i odbioru robót podano w OST „Wymagania ogólne” Kod CPV 45000000-7, pkt. 1.5.

2. Materiały

2.1. Ogólne wymagania dotyczące materiałów, ich pozyskiwania i składowania podano w OST „Wymagania ogólne” Kod CPV 45000000-7, pkt. 2

2.2. Warunki przyjęcia na budowę wyrobów i materiałów budowlanych

Wszystkie materiały do wykonania robót określonych w pkt. 1.1. powinny odpowiadać wymaganiom zawartym w dokumentach odniesienia (normach, aprobaty technicznych).

Wyroby i materiały budowlane mogą być przyjęte na budowę, jeśli spełniają następujące warunki:

- są zgodne z ich wyszczególnieniem i charakterystyką podaną w dokumentacji projektowej i specyfikacji technicznej (szczegółowej),
- są właściwie oznakowane i opakowane,
- spełniają wymagane właściwości, wskazane odpowiednimi dokumentami odniesienia,
- producent dostarczył dokumenty świadczące o dopuszczeniu do obrotu i powszechnego lub jednostkowego zastosowania oraz karty katalogowe wyrobów lub firmowe wytyczne stosowania wyrobów.

Niedopuszczalne jest stosowanie do robót wyrobów nieznanego pochodzenia.

Przyjęcie materiałów i wyrobów na budowę powinno być potwierdzone wpisem do dziennika budowy.

2.3. Warunki przechowywania i składowania wyrobów i materiałów

Wszystkie materiały powinny być dostarczane w oryginalnych opakowaniach i przechowywane zgodnie z instrukcją producenta oraz odpowiednią Aprobata Techniczną.

2.4. Szczegółowe wymagania dotyczące zastosowanych materiałów

Brak materiałów

3. Sprzęt

3.1. Ogólne wymagania dotyczące sprzętu podano w OST „Wymagania ogólne” CPV 45000000 – 7, pkt. 3

Roboty można wykonać przy użyciu sprzętu zaakceptowanego przez Inspektora Nadzoru.

4. Transport

4.1. Ogólne wymagania dotyczące transportu podano w OST „Wymagania ogólne” CPV 45000000-7, pkt. 4

Materiały należy transportować zgodnie z wymaganiami producentów materiałów, aprobatą techniczną (pkt. 4 Pakowanie, przechowywanie i transport), zasadami eksploatacji środków transportowych i przepisami ruchu drogowego.

5. Wykonywanie robót

5.1. Ogólne zasady wykonania robót podano w OST „Wymagania ogólne” Kod CPV 45000000-7, pkt. 5

Wykonawca jest odpowiedzialny za prowadzenie robót zgodnie z umową oraz za jakość zastosowanych materiałów i wykonywanych robót, za ich zgodność z przedmiarem robót, wymaganiami niniejszej specyfikacji, PZJ, projektu organizacji robót oraz poleceniami Inspektora nadzoru.

5.2. Szczegółowe zasady wykonania robót

5.2.1. Zdjęcie warstwy humusu

Warstwa humusu powinna być zdjęta z przeznaczeniem do późniejszego użycia przy umacnianiu skarp, zakładaniu trawników, sadzeniu drzew i krzewów oraz do innych czynności określonych w dokumentacji projektowej. Zagospodarowanie nadmiaru humusu powinno być wykonane zgodnie z ustaleniami SST lub wskazaniami Inżyniera.

Humus należy zdejmować mechanicznie z zastosowaniem równiarek lub spycharek. W wyjątkowych sytuacjach, gdy zastosowanie maszyn nie jest wystarczające dla prawidłowego wykonania robót, względnie może stanowić zagrożenie dla bezpieczeństwa robót (zmienna grubość warstwy humusu, sąsiedztwo budowli), należy dodatkowo stosować ręczne wykonanie robót, jako uzupełnienie prac wykonywanych mechanicznie.

Warstwę humusu należy zdjąć z powierzchni całego pasa robót ziemnych oraz w innych miejscach określonych w dokumentacji projektowej lub wskazanych przez Inżyniera.

Grubość zdejmowanej warstwy humusu (zależna od głębokości jego zalegania, wysokości nasypu, potrzeb jego wykorzystania na budowie itp.) powinna być zgodna z ustaleniami dokumentacji projektowej, SST lub wskazana przez Inżyniera, według faktycznego stanu występowania. Stan faktyczny będzie stanowił podstawę do rozliczenia czynności związanych ze zdjęciem warstwy humusu.

Zdjęty humus należy składować w regularnych przyzmacach. Miejsca składowania humusu powinny być przez Wykonawcę tak dobrane, aby humus był zabezpieczony przed zanieczyszczeniem, a także najeżdżaniem przez pojazdy. Nie należy zdejmować humusu w czasie intensywnych opadów i bezpośrednio po nich, aby uniknąć zanieczyszczenia glina lub innym gruntem nieorganicznym.

5.2.1. Zdjęcie darniny

Jeżeli powierzchnia terenu w obrębie pasa przeznaczonego pod budowę jest pokryta darniną przeznaczoną do umocnienia skarp, darninę należy zdjąć w sposób, który nie spowoduje jej uszkodzeń i przechowywać w odpowiednich warunkach do czasu wykorzystania.

Wysokie trawy powinny być skoszone przed zdjęciem darniny. Darninę należy ciąć w regularne, prostokątne pasy o szerokości około 0,30 metra lub w kwadraty o długości boku około 0,30 metra. Grubość darniny powinna

wynosić od 0,05 do 0,10 metra.

Należy dążyć do jak najszybszego użycia pozyskanej darniny. Jeżeli darnina przed powtórным wykorzystaniem musi być składowana, to zaleca się jej rozłożenie na gruncie rodzimym. Jeżeli brak miejsca na takie rozłożenie darniny, to należy ją magazynować w regularnych przyzmacach. W porze rozwoju roślin darninę należy składować w warstwach trawa do dołu. W pozostałym okresie darninę należy składować warstwami na przemian trawa do góry i trawa do dołu. Czas składowania darniny przed wbudowaniem nie powinien przekraczać 4 tygodni.

Darninę nie nadającą się do powtórного wykorzystania należy usunąć mechanicznie, z zastosowaniem równiarek lub spycharek i przewieźć na miejsce wskazane przez Inżyniera.

6. Kontrola jakości robót

6.1. Ogólne zasady kontroli jakości robót podano w OST „Wymagania ogólne” Kod CPV 45000000-7, pkt 6

Kontrola usunięcia humusu lub/i darniny polega na wizualnej ocenie kompletności usunięcia humusu lub/i darniny.

7. Obmiar robót

7.1. Ogólne zasady przedmiaru i obmiaru robót podano w OST „Wymagania ogólne” CPV 45000000-7, pkt. 7

7.2. Jednostka obmiarowa

Jednostką obmiarową jest jednostka podana w przedmiarze robót.

8. Odbiór robót

8.1. Ogólne zasady odbioru robót podano w OST „Wymagania ogólne” Kod CPV 45000000-7, pkt. 8

8.2. Roboty uznaje się za wykonane zgodnie z dokumentacją projektową, SST i wymaganiami Inspektora, jeżeli wszystkie pomiary i badania z zachowaniem tolerancji wg punktu 5 i 6 dały wyniki pozytywne.

9. Podstawa płatności

9.1. Ogólne ustalenia dotyczące podstawy płatności podano w OST „Wymagania ogólne” Kod CPV 45000000-7, pkt. 9 - Wyłączono z zakresu opracowania.

10. Przepisy związane

10.1 Polskie Normy

1. PN-B-02480 Grunty budowlane. Określenia. Symbole. Podział i opis gruntów.
2. PN-B-04452 Grunty budowlane. Badania polowe.
3. PN-B-04481 Grunty budowlane. Badania próbek gruntów.
4. PN-B-04493 Grunty budowlane. Oznaczanie kapilarności biernej.
5. BN-77/8931-12 Oznaczanie wskaźnika zagęszczenia gruntu.
6. PN-B-06050 Roboty ziemne budowlane. Wymagania w zakresie wykonywania i badania przy odbiorze.

10.2. Pozostałe dokumenty

Nie wymienienie tytułu jakiejkolwiek dziedziny, grupy, podgrupy czy normy nie zwalnia Wykonawcy od obowiązku stosowania wymogów określonych prawem polskim. Wykonawca będzie przestrzegał praw autorskich i patentowych. Jest zobowiązany do odpowiedzialności za spełnienie wszystkich wymagań prawnych w odniesieniu do używanych opatentowanych urządzeń lub metod.

1. Wstęp

1.1. Przedmiot SST.

Przedmiotem niniejszej szczegółowej specyfikacji technicznej (SST) są wymagania ogólne dotyczące wykonania i odbioru robót związanych z wykonaniem : robót betonowych

1.2. Zakres stosowania SST

Specyfikacje Techniczne jako część Dokumentów Przetargowych i Kontraktowych, należy odczytywać i stosować w odniesieniu do zlecenia i wykonania Robót opisanych w pkt.1.1. oraz w dokumentacji projektowej dostarczonej przez Zamawiającego na potrzeby realizacji kontraktu.

1.3. Przedmiot i zakres robót objętych SST

Specyfikacja dotyczy wszystkich czynności, mających na celu wykonanie robót określonych w pkt. 1.1. Przedmiotem opracowania jest określenie wymagań odnośnie właściwości materiałów, wymagań w zakresie sposobów oceny i przygotowania wymagań dotyczących wykonania robót oraz ich odbiorów.

1.4. Określenia podstawowe

Określenia podane w niniejszej SST są zgodne z odpowiednimi normami oraz określeniami podanymi w OST „Wymagania ogólne” Kod CPV 45000000-7, pkt. 1.4.

1.5. Ogólne wymagania dotyczące robót

Wykonawca robót jest odpowiedzialny za jakość ich wykonania oraz za zgodność z dokumentacją projektową, specyfikacjami technicznymi i poleceniami Inspektora nadzoru. Ogólne wymagania dotyczące wykonania i odbioru robót podano w OST „Wymagania ogólne” Kod CPV 45000000-7, pkt. 1.5.

2. Materiały

2.1. Ogólne wymagania dotyczące materiałów, ich pozyskiwania i składowania podano w OST „Wymagania ogólne” Kod CPV 45000000-7, pkt. 2

2.2. Warunki przyjęcia na budowę wyrobów i materiałów budowlanych

Wszystkie materiały do wykonania robót określonych w pkt. 1.1. powinny odpowiadać wymaganiom zawartym w dokumentach odniesienia (normach, aprobaty technicznych).

Wyroby i materiały budowlane mogą być przyjęte na budowę, jeśli spełniają następujące warunki:

- są zgodne z ich wyszczególnieniem i charakterystyką podaną w dokumentacji projektowej i specyfikacji technicznej (szczegółowej),
- są właściwie oznakowane i opakowane,
- spełniają wymagane właściwości, wskazane odpowiednimi dokumentami odniesienia,
- producent dostarczył dokumenty świadczące o dopuszczeniu do obrotu i powszechnego lub jednostkowego zastosowania oraz karty katalogowe wyrobów lub firmowe wytyczne stosowania wyrobów.

Niedopuszczalne jest stosowanie do robót wyrobów nieznanego pochodzenia.

Przyjęcie materiałów i wyrobów na budowę powinno być potwierdzone wpisem do dziennika budowy.

2.3. Warunki przechowywania i składowania wyrobów i materiałów

Wszystkie materiały powinny być dostarczane w oryginalnych opakowaniach i przechowywane zgodnie z instrukcją producenta oraz odpowiednią Aprobata Techniczną.

2.4. Szczegółowe wymagania dotyczące zastosowanych materiałów

2.4.1. Składniki mieszanki betonowej

Cement - wymagania i badania

Do wykonania betonów klasy B30 i B40 powinien być stosowany cement portlandzki CEM I (bez dodatków), niskoalkaliczny, klasy 42,5 N spełniający wymagania PN-EN 197-1:2002. Stosowane cementy powinny charakteryzować się następującym składem:

- zawartość krzemianu trójwapniowego alitu (C_3S) do 60%,
- zawartość alkaliów do 0,6%,
- zawartość alkaliów pod warunkiem zastosowania kruszywa niereaktywnego do 0,9%,
- zawartość $C_4AF + 2 \times C_3A \leq 20\%$,
- zawartość glinianu trójwapniowego $C_3A \leq 7\%$.

Cement pochodzący z każdej dostawy musi spełniać wymagania zawarte w PN-EN 197-1:2002. Przed użyciem cementu do wykonania mieszanki betonowej należy przeprowadzić kontrolę obejmującą:

- oznaczenie wytrzymałości wg PN-EN 196-1
- oznaczenie czasu wiązania wg PN-EN 196-3
- oznaczenie zmiany objętości wg PN-EN 196-3
- sprawdzenie zawartości grudek cementu nie dających się roznieść w palcach i nie rozpadających się w wodzie.

Wyniki badań powinny spełniać następujące wymagania:

- początek wiązania najwcześniej po upływie 60 minut
- koniec wiązania najpóźniej po upływie 10 godz.
- oznaczenie zmiany objętości: nie więcej niż 8 mm

Nie dopuszcza się występowania w cemencie portlandzkim normalnie i szybko twardniejącym, większej niż 20% ciężaru cementu ilości grudek niedających się roznieść w palcach i nierozpadających się w wodzie. Grudki należy usunąć poprzez przesianie przez sito o boku oczka kwadratowego 2 mm. W przypadku, gdy wymienione badania wykażą niezgodność z normami, cement nie może być użyty do wykonania betonu.

Magazynowanie:

- cement pakowany (workowany) - składy otwarte (wydzielone miejsca zadaszone na otwartym terenie, zabezpieczone z boków przed opadami) lub magazyny zamknięte (budynki lub pomieszczenia o szczelnym dachu i ścianach);
- cement luzem - magazyny specjalne (zbiorniki stalowe lub żelbetowe przystosowane do pneumatycznego załadunku i wyładunku cementu luzem, zaopatrzone w urządzenia do przeprowadzania kontroli objętości cementu znajdującego się w zbiorniku lub otwory do przeprowadzania kontroli objętości cementu, włązy do czyszczenia oraz klamry na wewnętrznych ścianach).

Podłoża składów otwartych powinny być twarde i suche, odpowiednio pochylone, zabezpieczające cement przed ściekami wody deszczowej i zanieczyszczeń. Podłogi magazynów zamkniętych powinny być suche i czyste, zabezpieczające cement przed zawilgoceniem i zanieczyszczeniem.

Dopuszczalny okres przechowywania cementu zależy od miejsca przechowywania. Cement nie może być użyty maksymalnym wymiarze ziarna 16 mm.

Stosowanie grysów z innych skał dopuszcza się pod warunkiem, że zostały one zbadane w placówce badawczej wskazanej przez zamawiającego, a wyniki badań spełniają wymagania dotyczące grysów granitowych i do betonu po okresie:

- 10 dni. w przypadku przechowywania go w zadaszonych składach otwartych,
- po upływie terminu trwałości podanego przez wytwórnę, w przypadku przechowywania w składach zamkniętych.

Każda partia cementu, dla której wydano oddzielne świadectwo jakości powinna być przechowywana osobno w sposób umożliwiający jej łatwe rozróżnienie.

2.4.2. Kruszywo

Kruszywo do betonu powinno charakteryzować się stałością cech fizycznych i jednorodnością uziarnienia pozwalającą na wykonanie partii betonu o stałej jakości. Poszczególne rodzaje i frakcje kruszywa muszą być na

placu oddzielnie składowane, na umocnionym i czystym podłożu w sposób uniemożliwiający mieszanie się. Kruszywa grube powinny spełniać wymagania norm PN-EN 932 oraz PN-EN 933. W kruszywie grubym nie dopuszcza się grudek gliny. W kruszywie grubszym zawartość podziarna nie powinna przekraczać 5%, a nadziarna 10%. Ziarna kruszywa nie powinny być większe niż:

- 1/3 najmniejszego wymiaru przekroju poprzecznego elementu betonowego,
- 3/4 odległości w świetle między prętami zbrojenia, leżącymi w jednej płaszczyźnie prostopadłej do kierunku betonowania.

Do betonów klas B30 i wyższych należy stosować wyłącznie grysy granitowe lub bazaltowe marki 50, o bazaltowych.

Grysy powinny odpowiadać następującym wymaganiom:

- zawartość pyłów mineralnych - do 1%.
- zawartość ziaren nieforemnych (to jest wydłużonych płaskich) - do 20%.
- wskaźnik rozkruszenia:
 - dla grysów granitowych - do 16%,
 - dla grysów bazaltowych i innych - do 8%.
- nasiąkliwość - do 1.2%,
- mrozoodporność według metody bezpośredniej - do 2%.
- mrozoodporność wg zmodyfikowanej metody bezpośredniej do 10%,
- reaktywność alkaliczna z cementem określona wg normy PN-EN 480-12:2006(u) nie powinna wywoływać zwiększenia wymiarów liniowych ponad 0,1%.
- zawartość związków siarki - do 0.1 %.
- zawartość zanieczyszczeń obcych - do 0.25%.
- zawartość zanieczyszczeń organicznych, nie dających barwy ciemniejszej od wzorcowej.

Kruszywem drobnym powinny być piaski o uziarnieniu do 2 mm pochodzenia rzeczno-lub kompozycja piasku rzeczno-lub kopalnianego uszlachetnionego.

Zawartość poszczególnych frakcji w stosie okruszowym piasku powinna się mieścić w granicach:

- do 0,25 mm - 14+19%,
- do 0,50 mm - 33-48%.
- do 1,00 mm - 53-76%.

Piasek powinien spełniać następujące wymagania:

- zawartość pyłów mineralnych - do 1.5%.
- reaktywność alkaliczna z cementem określona wg normy PN-EN 480-12:2006(u) nie powinna wywoływać zwiększenia wymiarów liniowych ponad 0,1%.
- zawartość związków siarki - do 0,2%.
- zawartość zanieczyszczeń obcych - do 0.25%.
- zawartość zanieczyszczeń organicznych - nie dająca barwy ciemniejszej od wzorcowej,
- w kruszywie drobnym nie dopuszcza się grudek gliny.

Piasek pochodzący z każdej dostawy musi być poddany badaniom obejmującym:

- oznaczenie składu ziarnowego wg normy PN-EN 933-1:2000 lub PN-EN 933-2:1999,
- oznaczenie zawartości zanieczyszczeń obcych wg normy PN-EN 933-7:2000,
- oznaczenie zawartości grudek gliny, które oznacza się podobnie, jak zawartość zanieczyszczeń obcych.
- oznaczenie zawartości pyłów mineralnych wg normy PN-EN 933-8:2001, PN-EN 933-9:2001 lub PN-EN 933-10:2002.

Dostawca kruszywa jest zobowiązany do przekazania dla każdej partii kruszywa wyników jego pełnych badań wg normy PN-EN 932 i PN-EN 933 oraz wyników badania specjalnego dotyczące reaktywności alkalicznej w terminach przewidzianych przez Inspektora nadzoru. W przypadku, gdy kontrola wykáže niezgodność cech danego kruszywa z wymaganiami normy PN-EN 932 i PN-EN 933, użycie takiego kruszywa może nastąpić po jego uszlachetnieniu (np. przez płukanie lub dodanie odpowiednich frakcji kruszywa) i ponownym sprawdzeniu. Należy prowadzić bieżącą kontrolę wilgotności kruszywa wg normy PN-EN 1097-6:2002 dla korygowania receptury roboczej betonu.

2.4.3. Woda

Do przygotowania mieszanki betonowej i skrapiania podłoża stosować można wodę odpowiadającą wymaganiom normy PN-EN 1008-1:2004 „Woda zarobowa do betonu. Specyfikacja pobierania próbek, badanie i ocena przydatności wody zarobowej do betonu, w tym wody odzyskanej z procesów produkcji betonu”. Bez badań laboratoryjnych można stosować wodociągową wodę pitną.

Niedozwolone jest użycie wód ściekowych, kanalizacyjnych, bagiennych oraz wód zawierających tłuszcze organiczne, oleje i muł.

2.4.4. Domieszki i dodatki do betonu

Zaleca się stosowanie do mieszanek betonowych domieszek chemicznych o działaniu:

- napowietrzającym.
- uplastyczniającym.
- przyspieszającym lub opóźniającym wiązanie.

Dopuszcza się stosowanie domieszek kompleksowych:

- napowietrzająco-uplastyczniających,
- przyspieszająco-uplastyczniających.

Domieszki do betonów muszą mieć aprobaty, wydane przez Instytut Techniki Budowlanej lub Instytut Dróg i Mostów oraz posiadać atest producenta.

2.5. Beton

Beton do konstrukcji obiektów kubaturowych musi spełniać następujące wymagania:

- nasiąkliwość - do 5%; badanie wg normy PN-EN 206-1:2003.
- mrozoodporność - ubytek masy nie większy od 5%. spadek wytrzymałości na ściskanie nie większy niż 20% po 150 cyklach zamrażania i odmrażania (FI50); badanie wg normy PN-EN 206-1:2003.
- wodoszczelność - większa od 0,8MPa (W8).
- wskaźnik wodno-cementowy (w/c) - ma być mniejszy od 0.5.

Skład mieszanki betonowej powinien być ustalony zgodnie z normą PN-EN 206-1:2003 tak, aby przy najmniejszej ilości wody zapewnić szczelne ułożenie mieszanki w wyniku zagęszczania przez wibrowanie. Skład mieszanki betonowej ustala laboratorium Wykonawcy lub wytwórni betonów i wymaga on zatwierdzenia przez Inspektora nadzoru. Stosunek poszczególnych frakcji kruszywa grubego ustalany doświadczalnie powinien odpowiadać najmniejszej jamistości.

Zawartość piasku w stosie okruszowym powinna być jak najmniejsza i jednocześnie zapewniać niezbędną urabialność przy zagęszczeniu przez wibrowanie oraz nie powinna być większa niż 42% przy kruszywie grubym do 16mm.

Optymalną zawartość piasku w mieszance betonowej ustala się następująco:

- z ustalonym składem kruszywa grubego wykonuje się kilka (3-5) mieszanek betonowych o ustalonym teoretycznie stosunku w/c i o wymaganej konsystencji zawierających różną, ale nie większą od dopuszczalnej, ilość piasku,
- za optymalną ilość piasku przyjmuje się taką, przy której mieszanka betonowa zagęszczona przez wibrowanie charakteryzuje się największą masą objętościową.

Wartość parametru A do wzoru Bolomey'a stosowanego do wyznaczenia wskaźnika w/c charakteryzującego mieszankę betonową należy określić doświadczalnie. Współczynnik ten wyznacza się na podstawie uzyskanych wytrzymałości betonu z mieszanek o różnych wartościach w/c (mniejszych i większych od wartości przewidywanej teoretycznie) wykonanych ze stosowanych materiałów. Dla teoretycznego ustalenia wartości wskaźnika w/c w mieszance można skorzystać z wartości parametru A podawanego w literaturze fachowej.

Maksymalne ilości cementu w zależności od klasy betonu są następujące:

- 400 kg/m³ - dla betonu klas B-25 i B-30,
- 450 kg/m³ - dla betonu klas B-35 i wyższych.

Przy projektowaniu składu mieszanki betonowej zagęszczanej przez wibrowanie i dojrzewającej w warunkach naturalnych (średnia temperatura dobową nie niższa niż 10 st. C). średnią wymaganą wytrzymałość na ściskanie należy określić jako równą 1.3 R_{bG}

Zawartość powietrza w mieszance betonowej badana metodą ciśnieniową wg normy PN-EN 206-1:2003 nie

powinna przekraczać:

- wartości 2% - w przypadku niestosowania domieszek napowietrzających,
- wartości 3,5-5,5% - dla betonu narażonego na czynniki atmosferyczne, przy uziarnieniu kruszywa do 16 mm.
- wartości 4,5-6,5% - dla betonu narażonego na stały dostęp wody przed zamarznięciem przy uziarnieniu kruszywa do 16 mm.

Konsystencja mieszanek betonowych powinna być nie rzadsza od plastycznej, oznaczonej w normie symbolem K-3. Sprawdzanie konsystencji mieszanki przeprowadza się podczas projektowania jej składu i następnie przy wytwarzaniu.

Dopuszcza się dwie metody badania:

- metodą Ve-Be.
- metodą stożka opadowego.

Różnice pomiędzy założoną konsystencją mieszanki a kontrolowaną metodami określony-mi w normie PN-EN 206-1:2003 nie mogą przekraczać:

- $\pm 20\%$ wartości wskaźnika Ve-Be,
- ± 10 mm przy pomiarze stożkiem opadowym.

Pomiaru konsystencji mieszanek K1 do K3 (wg normy PN-EN 206-1:2003) trzeba dokonać aparatem Ve-Be. Dla konsystencji plastycznej K3 dopuszcza się na budowie pomiar przy pomocy stożka opadowego.

2.6. Warunki przyjęcia na budowę materiałów i wyrobów do robót betonowych

Materiały i wyroby do robót betonowych mogą być przyjęte na budowę, jeśli spełniają następujące warunki:

- są zgodne z ich wyszczególnieniem i charakterystyką podaną w dokumentacji projektowej i specyfikacji technicznej (szczegółowej),
- są właściwie opakowane, firmowo zamknięte (bez oznak naruszenia zamknięć) i oznakowane (pełna nazwa wyrobu, ewentualnie nazwa handlowa oraz symbol handlowy wyrobu).
- spełniają wymagane właściwości wskazane odpowiednimi dokumentami odniesienia.
- producent dostarczył dokumenty świadczące o dopuszczeniu do obrotu i powszechnego lub jednostkowego zastosowania wyrobów oraz karty techniczne (katalogowe) wyrobów lub firmowe wytyczne (zalecenia) stosowania wyrobów,
- spełniają wymagania wynikające z ich terminu przydatności do użycia.

Przyjęcie materiałów i wyrobów na budowę powinno być potwierdzone wpisem do dziennika budowy lub protokołem przyjęcia materiałów.

2.7. Warunki przechowywania materiałów i wyrobów do robót betonowych

Materiały i wyroby do robót betonowych powinny być przechowywane i magazynowane zgodnie z instrukcją producenta oraz wymaganiami odpowiednich dokumentów odniesienia tj. norm bądź aprobat technicznych. Pomieszczenie magazynowe do przechowywania materiałów i wyrobów opakowanych powinno być kryte, suche oraz zabezpieczone przed zawilgoceniem, opadami atmosferycznymi, przemarznięciem i przed działaniem promieni słonecznych.

Wyroby konfekcjonowane powinny być przechowywane w oryginalnych, zamkniętych opakowaniach w temperaturze powyżej $+5^{\circ}\text{C}$ a poniżej $+35^{\circ}\text{C}$. Wyroby pakowane w worki powinny być układane na paletach lub drewnianej wentylowanej podłodze, w ilości warstw nie większej niż 10.

Jeżeli nie ma możliwości poboru wody na miejscu wykonywania robót, to wodę należy przechowywać w szczelnych i czystych pojemnikach lub cysternach. Nie wolno przechowywać wody w opakowaniach po środkach chemicznych lub w takich, w których wcześniej przetrzymywano materiały mogące zmienić skład chemiczny wody.

3. Sprzęt

3.1. Ogólne wymagania dotyczące sprzętu podano w OST „Wymagania ogólne” CPV 45000000 – 7, pkt. 3

Roboty można wykonać przy użyciu sprzętu zaakceptowanego przez Inspektora Nadzoru.

Roboty można wykonać przy użyciu dowolnego sprzętu zaakceptowanego przez Inspektora Nadzoru.

Wykonawca przystępujący do robót korzysta z następującego sprzętu:

- pompy do betonu
- drobnego sprzętu do rozkładania mieszanki betonowej,
- polewaczek do pielęgnacji betonu.

Dozatory muszą mieć aktualne świadectwo legalizacji. Mieszanie składników powinno się odbywać wyłącznie w betoniarkach o wymuszonym działaniu (zabrania się stosowania mieszanek wolnospadowych). Do podawania mieszanek należy stosować pojemniki lub pompy przystosowane do podawania mieszanek plastycznych. Do zagęszczania mieszanki betonowej należy stosować wibratory z buławami o średnicy nie większej od 0,65 odległości między prętami zbrojenia leżącymi w płaszczyźnie poziomej, o częstotliwości 6000 drgań/min i łaty wibracyjne charakteryzujące się jednakowymi drganiami na całej długości

4. Transport

4.1. Ogólne wymagania dotyczące transportu podano w OST „Wymagania ogólne” CPV 45000000-7, pkt. 4

Materiały należy transportować zgodnie z wymaganiami producentów materiałów, aprobatą techniczną (pkt. 4 Pakowanie, przechowywanie i transport), zasadami eksploatacji środków transportowych i przepisami ruchu drogowego.

Transport mieszanki betonowej należy wykonywać przy pomocy mieszalników samochodowych (tzw. gruszek). Ilość „gruszek” należy dobrać tak, aby zapewnić wymaganą szybkość betonowania z uwzględnieniem odległości dowozu, czasu twardnienia betonu oraz koniecznej rezerwy w przypadku awarii samochodu. Podawanie i układanie mieszanki betonowej można wykonywać przy pomocy pompy do betonu lub innych środków zaakceptowanych przez Inspektora nadzoru.

Czas transportu i wbudowania mieszanki nie powinien być dłuższy niż:

- 90 min. - przy temperaturze +15°C,
- 70 min. - przy temperaturze +20°C,
- 30 min. - przy temperaturze +30°C.

5. Wykonywanie robót

5.1. Ogólne zasady wykonania robót podano w OST „Wymagania ogólne” Kod CPV 45000000-7, pkt. 5

Wykonawca jest odpowiedzialny za prowadzenie robót zgodnie z umową oraz za jakość zastosowanych materiałów i wykonywanych robót, za ich zgodność z przedmiarem robót, wymaganiami niniejszej specyfikacji, PZJ, projektu organizacji robót oraz poleceniami Inspektora nadzoru.

5.2. Szczegółowe zasady wykonania robót

5.2.1. Warunki przystąpienia do robót

Rozpoczęcie robót betoniarskich może nastąpić na podstawie dostarczonego przez Wykonawcę szczegółowego programu i dokumentacji technologicznej (zaakceptowanej przez Inspektora nadzoru) obejmującej:

- wybór składników betonu,
- opracowanie receptur laboratoryjnych i roboczych,
- sposób wytwarzania mieszanki betonowej,
- sposób transportu mieszanki betonowej,
- kolejność i sposób betonowania,
- wskazanie przerw roboczych i sposobu łączenia betonu w tych przerwach,
- sposób pielęgnacji betonu,
- warunki rozformowania konstrukcji (deskowania),
- zestawienie koniecznych badań.

Przed przystąpieniem do betonowania powinna być stwierdzona przez Inspektora nadzoru prawidłowość wykonania wszystkich robót poprzedzających betonowanie, a w szczególności:

- prawidłowość wykonania deskowań, rusztowań, usztywnień pomostów itp.,
- prawidłowość wykonania zbrojenia,
- zgodność rzędnych z projektem,
- czystość deskowania oraz obecność wkładek dystansowych zapewniających wymaganą wielkość otuliny,
- przygotowanie powierzchni betonu uprzednio ułożonego w miejscu przerwy roboczej,

- prawidłowość wykonania wszystkich robót zanikających, między innymi wykonania przerw dylatacyjnych, warstw izolacyjnych, itp.,
- prawidłowość rozmieszczenia i niezmienność kształtu elementów wbudowanych w betonową konstrukcję (kanałów, wpustów, sączków, kotw, rur itp.),
- gotowość sprzętu i urządzeń do prowadzenia betonowania.

Roboty betoniarskie muszą być wykonane zgodnie z wymaganiami norm: PN-EN 206-1:2003 i PN-B-0625 I. Betonowanie można rozpocząć po uzyskaniu zezwolenia Inspektora nadzoru potwierdzonego wpisem do dziennika budowy.

5.2.2. Wytwarzanie, podawanie i układanie mieszanki betonowej

Wytwarzanie mieszanki betonowej powinno odbywać się wyłącznie w wyspecjalizowanym zakładzie produkcji betonu.

Dozowanie składników do mieszanki betonowej powinno być dokonywane wyłącznie wagowo z dokładnością:

- $\pm 2\%$ - przy dozowaniu cementu i wody,
- $\pm 3\%$ - przy dozowaniu kruszywa.

Dozatory muszą mieć aktualne świadectwo legalizacji

Wagi powinny być kontrolowane co najmniej raz w roku.

Urządzenia dozujące wodę i płynne domieszki powinny być sprawdzane co najmniej raz w miesiącu. Przy dozowaniu składników powinno się uwzględniać korektę związaną ze zmiennym zawilgoceniem kruszywa. Czas mieszania należy ustalić doświadczalnie, jednak nie powinien on być krótszy niż 2 minuty. Do podawania mieszanek betonowych należy stosować pojemniki o konstrukcji umożliwiającej łatwe ich opróżnianie lub pompy przystosowanej do podawania mieszanek plastycznych. Przy stosowaniu pomp wymaga się sprawdzenia ustalonej konsystencji mieszanki betonowej przy wylocie.

Mieszanki betonowej nie należy zrzucać z wysokości większej niż 0,75 m od powierzchni, na którą spada. W przypadku, gdy wysokość ta jest większa, należy mieszankę podawać za pomocą rynny zsykowej (do wysokości 3,0 m) lub leja zsykowego teleskopowego (do wysokości 8,0 m).

Przy wykonywaniu elementów konstrukcji monolitycznych należy przestrzegać wymogów dokumentacji technologicznej, która powinna uwzględniać następujące zalecenia:

- w fundamentach, ścianach i ramach mieszankę betonową należy układać bezpośrednio z pojemnika lub rurociągu pompy bądź też za pośrednictwem rynny warstwami o grubości do 40 cm, zagęszczając wibratorami włącznymi,
- przy wykonywaniu płyt mieszankę betonową należy układać bezpośrednio z pojemnika lub rurociągu pompy,
- przy betonowaniu oczepów, gzymsów, wsporników, zamków i stref przydylatacyjnych stosować wibratory włączne.

Przy zagęszczeniu mieszanki betonowej należy spełniać następujące warunki:

- wibratory włączne stosować o częstotliwości min. 6000 drgań na minutę, z buławami o średnicy nie większej niż 0,65 odległości między prętami zbrojenia leżącymi w płaszczyźnie poziomej,
- podczas zagęszczania wibratorami włącznymi nie wolno dotykać zbrojenia buławą wibratora,
- podczas zagęszczania wibratorami włącznymi należy zagłębiać buławę na głębokość 5-8 cm w warstwę poprzednią i przytrzymywać buławę w jednym miejscu w czasie 20-30 s., po czym wyjmować powoli w stanie wibrującym,
- kolejne miejsca zagłębienia buławy powinny być od siebie oddalone o $1,4 R$, gdzie R jest promieniem skutecznego działania wibratora; odległość ta zwykle wynosi $0,3^{+0,5} m$,
- belki (ławy) wibracyjne powinny być stosowane do wyrównania powierzchni betonu płyt pomostów i charakteryzować się jednakowymi drganiami na całej długości;
- czas zagęszczania wibratorem powierzchniowym lub belką (łatą) wibracyjną w jednym miejscu powinien wynosić od 30 do 60 sM
- zasięg działania wibratorów przyczepnych wynosi zwykle od 20 do 50 cm w kierunku głębokości i od 1,0 do 1,5 m w kierunku długości elementu; rozstaw wibratorów należy ustalić doświadczalnie tak, aby nie powstawały martwe pola.

Przerwy w betonowaniu należy sytuować w miejscach uprzednio przewidzianych i uzgodnionych z Projektantem i Inspektorem nadzoru. Ukształtowanie powierzchni betonu w przerwie roboczej powinno być uzgodnione w Projektantem, a w prostszych przypadkach można się kierować zasadą, że powinna ona być prostopadła do powierzchni elementu.

Powierzchnia betonu w miejscu przerwania betonowania powinna być starannie przygotowana do połączenia betonu stwardniałego ze świeżym.

W przypadku przerwy w układaniu betonu zagęszczanym przez wibrowanie wznowienie betonowania nie powinno się odbyć później niż w ciągu 3 godzin lub po całkowitym stwardnieniu betonu. Jeżeli temperatura powietrza jest wyższa niż 20 st. C, czas trwania przerwy nie powinien przekraczać 2 godzin. Po wznowieniu betonowania należy unikać dotykania wibratorem deskowania, zbrojenia i poprzednio ułożonego betonu. W przypadku, gdy betonowanie konstrukcji wykonywane jest także w nocy, konieczne jest wcześniejsze przygotowanie odpowiedniego oświetlenia, zapewniającego prawidłowe wykonawstwo robót i dostateczne warunki bezpieczeństwa pracy.

5.2.3. Warunki atmosferyczne przy układaniu mieszanki betonowej i wiązaniu betonu

Betonowanie konstrukcji należy wykonywać wyłącznie w temperaturach nie niższych niż plus 5 st. C, zachowując warunki umożliwiające uzyskanie przez beton wytrzymałości co najmniej 15 MPa przed pierwszym zamarznięciem.

Uzyskanie wytrzymałości 15 MPa powinno być zbadane na próbkach przechowywanych w takich samych warunkach, jak zabetonowana konstrukcja.

W wyjątkowych przypadkach dopuszcza się betonowanie w temperaturze do -5 st. C, jednak wymaga to zgody Inspektora nadzoru oraz zapewnienia temperatury mieszanki betonowej +20 st. C w chwili układania i zabezpieczenia uformowanego elementu przed utratą ciepła w czasie co najmniej 7 dni. Temperatura mieszanki betonowej w chwili opróżniania betoniarki nie powinna być wyższa niż 35 st. C. Niedopuszczalne jest kontynuowanie betonowania w czasie ulewnego deszczu, należy wówczas zabezpieczyć miejsce robót za pomocą mat lub folii.

5.2.4. Pielęgnacja betonu

Bezpośrednio po zakończeniu betonowania zaleca się przykrycie powierzchni betonu lekkimi wodoszczelnymi osłonami zapobiegającymi odparowaniu wody z betonu i chroniącymi beton przed deszczem i nasłonecznieniem.

Przy temperaturze otoczenia wyższej niż +5 st. C należy nie później niż po 12 godz. od zakończenia betonowania rozpocząć pielęgnację wilgotnościową betonu i prowadzić ją co najmniej przez 7 dni (przez polewanie co najmniej 3 razy na dobę). Przy temperaturze otoczenia +15 st. C i wyższej beton należy polewać w ciągu pierwszych 3 dni co 3 godziny w dzień i co najmniej 1 raz w nocy, a w następne dni co najmniej 3 razy na dobę. Woda stosowana do polewania betonu powinna spełniać wymagania normy PN-EN 1008-1:2004.

W czasie dojrzewania betonu elementy powinny być chronione przed uderzeniami i drganiami przynajmniej do chwili uzyskania przez niego wytrzymałości na ściskanie co najmniej 15 MPa.

5.2.5. Wykańczanie powierzchni betonu

Dla powierzchni betonu obowiązują następujące wymagania:

- wszystkie betonowe powierzchnie muszą być gładkie i równe, bez zagłębień między ziarnami kruszywa, przełomami i wybrzuszeniami ponad powierzchnię,
- pęknięcia i rysy są niedopuszczalne,
- wypukłości i wgłębienia nie powinny być większe niż 2 mm.

Ostre krawędzie betonu po rozdeskowaniu powinny być oszlifowane. Jeżeli dokumentacja projektowa nie przewiduje specjalnego wykończenia powierzchni betonowych konstrukcji, to bezpośrednio po rozebraniu deskowań należy wszystkie wystające nierówności wyrównać za pomocą tarcz karborundowych i czystej wody. Wyklucza się szpachlowanie konstrukcji po rozdeskowaniu

5.2.6. Rusztowania

Rusztowania należy wykonać na podstawie projektu technologicznego opracowanego przez Wykonawcę w ramach ceny kontraktowej i uzgodnionej z Inspektorem nadzoru. Rusztowania mogą być wykonane z elementów drewnianych lub stalowych. Rusztowania powinny w czasie ich eksploatacji zapewnić sztywność i niezmienność układu geometrycznego i bezpieczeństwo konstrukcji.

Wykonanie rusztowań powinno uwzględniać „podniesienie wykonawcze” związane za strzałką konstrukcji oraz ugięciem i osiadaniem rusztowań pod wpływem ciężaru układanego betonu.

Wykonawca powinien przedłożyć Inspektorowi nadzoru do akceptacji szczegółowe rysunki robocze rusztowań. Całkowita rozbiórka rusztowań może nastąpić po osiągnięciu przez beton wytrzymałości wymaganej przez PN-B-06251. Rusztowanie należy rozbierać stopniowo, pod ścisłym nadzorem, unikając jednoczesnego usunięcia większej liczby podpór. Terminy rozdeskowania konstrukcji należy ustalić według PN-B-0625 I.

5.2.7. Deskowania

Deskowania dla podstawowych elementów konstrukcji obiektu (ustroju nośnego, podpór) należy wykonać według projektu technologicznego deskowania, opracowanego na podstawie obliczeń statyczno-wytrzymałościowych.

Projekt opracuje Wykonawca w ramach ceny kontraktowej i uzgadnia z Projektantem.

Konstrukcja deskowań powinna być sprawdzana na siły wywołane parciem świeżej masy betonowej i uderzeniami przy jej wylewaniu z pojemników oraz powinna uwzględniać:

- szybkość betonowania,
- sposób zagęszczania,
- obciążenia pomostami roboczymi.

Konstrukcja deskowania powinna spełniać następujące warunki:

- zapewniać odpowiednią sztywność i niezmienność kształtu konstrukcji,
- zapewniać jednorodną powierzchnię betonu,
- zapewniać odpowiednią szczelność,
- zapewniać łatwy ich montaż i demontaż oraz wielokrotność użycia,
- wykazywać odporność na deformację pod wpływem warunków atmosferycznych.

Deskowania zaleca się wykonywać ze sklejki. W uzasadnionych przypadkach na część deskowań można użyć desek z drzew iglastych III lub IV klasy. Minimalna grubość desek wynosi 32 mm.

Deski powinny być jednostronnie strugane i przygotowane do łączenia na wpust i pióro. Styki, gdzie nie można zastosować połączenia na pióro i wpust, należy uszczelnić taśmami z tworzyw sztucznych albo pianką. Należy zwrócić szczególną uwagę na uszczelnienie styków ścian z dnem deskowania oraz styków deskowań belek i poprzecznie.

Sfazowania należy wykonywać zgodnie z dokumentacją projektową.

Belki gzymsowe oraz gzymsy wykonywane razem z pokrywami okapowymi muszą być wykonywane w deskowaniu z zastosowaniem wykładzin.

Otwory w konstrukcji i osadzanie elementów typu odcinki rur, łączniki należy wykonać wg wymagań dokumentacji projektowej.

6. Kontrola jakości robót

6.1. Ogólne zasady kontroli jakości robót podano w OST „Wymagania ogólne” Kod CPV 45000000-7, pkt 6

6.2. Badania kontrolne betonu

Dla określenia wytrzymałości betonu wbudowanego w konstrukcję należy w trakcie betonowania pobierać próbki kontrolne w postaci kostek sześciennych o boku 15 cm w liczbie nie mniejszej niż:

- 1 próbka na 100 zarobów,
- 1 próbka na 50 m betonu,
- 3 próbki na dobę,
- 6 próbek na partię betonu.

Próbki pobiera się losowo po jednej, równomiernie w okresie betonowania, a następnie przechowuje się, przygotowuje i bada w okresie 28 dni zgodnie z normą PN-B-06250.

Jeżeli próbki pobrane i badane jak wyżej wykażą wytrzymałość niższą od przewidzianej dla danej klasy betonu, należy przeprowadzić badania próbek wyciętych z konstrukcji.

Jeżeli wyniki tych badań będą pozytywne, to beton należy uznać za odpowiadający wymaganej klasie betonu.

W przypadku niespełnienia warunków wytrzymałości betonu na ściskanie po 28 dniach dojrzewania, dopuszcza się w uzasadnionych przypadkach, za zgodą Inspektora nadzoru, spełnienie tego warunku w okresie późniejszym, lecz nie dłuższym niż 90 dni. Dopuszcza się pobieranie dodatkowych próbek i badanie wytrzymałości betonu na ściskanie w okresie krótszym niż od 28 dni.

Dla określenia nasiąkliwości betonu należy pobrać przy stanowisku betonowania co najmniej jeden raz w okresie betonowania obiektu oraz każdorazowo przy zmianie składników betonu, sposobu układania i zagęszczania po 3 próbki o kształcie regularnym lub po 5 próbek o kształcie nieregularnym, zgodnie z normą PN-EN 206-1:2003. Próbki trzeba przechowywać w warunkach laboratoryjnych i badać w okresie 28 dni zgodnie z normą PN-EN 206-1:2003.

Nasiąkliwość zaleca się również badać na próbkach wyciętych z konstrukcji.

Dla określenia mrozoodporności betonu należy pobrać przy stanowisku betonowania co najmniej jeden raz w okresie betonowania obiektu oraz każdorazowo przy zmianie składników i sposobu wykonywania betonu po 12 próbek regularnych o minimalnym wymiarze boku lub średnicy próbki 100 mm. Próbki należy przechowywać w

warunkach laboratoryjnych i badać w okresie 90 dni zgodnie z normą PN-EN 206-1:2003.

Zaleca się badać mrozoodporność na próbkach wyciętych z konstrukcji.

Przy stosowaniu metody przyspieszonej wg normy PN-EN 206-1:2003 liczba próbek reprezentujących daną partię betonu może być zmniejszona do 6, a badanie należy przeprowadzić w okresie 28 dni.

Wymagany stopień wodoszczelności sprawdza się, pobierając co najmniej jeden raz w okresie betonowania obiektu oraz każdorazowo przy zmianie składników i sposobu wykonywania betonu po 6 próbek regularnych o grubości nie większej niż 160 mm i minimalnym wymiarze boku lub średnicy 100 mm.

Próbki przechowywać należy w warunkach laboratoryjnych i badać w okresie 28 dni wg normy PN-EN 206-1:2003.

Dopuszcza się badanie wodoszczelności na próbkach wyciętych z konstrukcji.

Na Wykonawcy spoczywa obowiązek zapewnienia wykonania badań laboratoryjnych (przez własne laboratoria lub inne uprawnione) przewidzianych normą PN-B-06250, a także gromadzenie, przechowywanie i okazywanie Inspektorowi nadzoru wszystkich wyników badań dotyczących jakości betonu i stosowanych materiałów.

Jeżeli beton poddany jest specjalnym zabiegom technologicznym, należy opracować plan kontroli jakości betonu dostosowany do wymagań technologii produkcji. W planie kontroli powinny być uwzględnione badania przewidziane aktualną normą i niniejszą ST oraz ewentualnie inne, konieczne do potwierdzenia prawidłowości zastosowanych zabiegów technologicznych.

Badania powinny obejmować:

- badanie składników betonu,
- badanie mieszanki betonowej,
- badanie betonu.

	Rodzaje badań	Metoda badań według	Termin lub częstotliwość badań
Badania składników betonu	1) Badanie cementu – czasu wiązania – stałość objętości – obecności grudek – wytrzymałości	PN-EN 196-3 j.w. PN-EN 196-6 PN-EN 196-1	Bezpośrednio przed użyciem każdej dostarczonej partii
j.w.	2) Badanie kruszywa – składu ziarnowego – kształtu ziaren – zawartości pyłów – zawartości zanieczyszczeń – wilgotności	PN-EN 933-1 PN-EN 933-3 PN-EN 933-9 PN-B-06714/12 PN-EN 1097-6	j.w.
j.w.	3) Badanie wody	PN-B-32250	Przy rozpoczęciu robót i w przypadku stwierdzenia zanieczyszczenia
j.w.	4) Badanie dodatków i domieszek	PN-B-06240 i Aprobata Techniczna	
Badanie mieszanki betonowej	Urabialność	PN-B-06250	Przy rozpoczęciu robót
j.w.	Konsystencja	j.w.	Przy projektowaniu recepty i 2 razy na zmianę
j.w.	Zawartość powietrza	j.w.	j.w.
Badanie betonu	1) Wytrzymałość na ściskanie na próbkach	j.w.	Po ustaleniu recepty i po wykonaniu każdej partii betonu
j.w.	2) Wytrzymałość na ściskanie – badania nieniszczące	PN-B-06261 PN-B-06262	W przypadkach technicznie uzasadnionych
j.w.	3) Nasiąkliwość	PN-B-06250	Po ustaleniu recepty, 3 razy w okresie wykonywania konstrukcji i raz na 5000 m ³ betonu
j.w.	4) Mrozoodporność	j.w.	j.w.
j.w.	5) Przepuszczalność wody	j.w.	j.w.

6.3. Kontrola deskowań i rusztowań

Badania elementów rusztowań należy przeprowadzić w zależności od użytego materiału zgodnie z:

- PN-M-47900-2:1996 w przypadku elementów stalowych.

- PN-B-03163:1998 w przypadku konstrukcji drewnianych.

Każde deskowanie powinno być odebrane. Przedmiotem sprawdzenia w czasie odbioru powinny być:

- klasy drewna i jego wady (sęki)
- szczelność deskowań w płaszczyznach i narożach wklęsłych
- poziom górnej krawędzi i powierzchni deskowania przed i po betonowaniu.

Dopuszcza się następujące odchyłki deskowań w stosunku do wielkości założonych w projekcie technologicznym deskowań:

- rozstaw żeber $\pm 0.5\%$. lecz nie więcej niż 2 cm.
- odchylenie deskowań od prostoliniowości lub od płaszczyzny o 0.1%.
- różnice w grubości desek ± 0.2 cm.
- odchylenie ścian od pionu o $\pm 0,2\%$. lecz nie więcej niż 0.5 cm.
- wybrzuszenie powierzchni o ± 0.2 cm. na odcinku 3 m.
- odchyłki wymiarów wewnętrznych deskowań (przekrojów betonowych):
 - 0,2% wysokości, lecz nie więcej niż - 0.5 cm.
 - + 0.5% wysokości, lecz nie więcej niż + 2 cm.
 - 0.2% grubości (szerokości), lecz nie więcej niż + 0.5 cm

W każdym rusztowaniu w czasie odbioru należy sprawdzić:

- rodzaj materiału (klasę drewna - nie należy stosować do rusztowań klasy niższej niż K27).
- łączniki i złącza.
- poziomy górnych krawędzi przed obciążeniem i po obciążeniu oraz krawędzie dolne,
- efektywność stężeń,
- przygotowanie podłoża i sposób przekazywania nacisków na podłoże.

Rusztowania i deskowania powinny być przedmiotem bieżącej kontroli geodezyjnej podczas ich budowy, w czasie betonowania oraz demontażu (sprawdzenie wpływu zdjęcia rusztowań i deskowań na odkształcenia konstrukcji nośnej).

6.4. Tolerancja wykonania

Wymagania ogólne.

Rozróżnia się tolerancje normalne klasy N1 i N2 oraz specjalne.

Klasę tolerancji należy stosować:

- dla konstrukcji pylonów hali głównej,
- oraz dla słupów i ścian hali głównej.

W pozostałych przypadkach stosować klasę N1.

Odchylenia poziome usytuowania podpór i elementów powinny być mierzone w stosunku do osi podłużnych i poprzecznych osnowy geodezyjnej pokrywających się z osiami ścian lub słupów.

Odchylenia poziome wzdłuż wysokości budynku powinny przyjmować wartości różnoimienne w stosunku do układu rzeczywistego. W przypadku stwierdzenia odchyień o charakterze systematycznym należy podjąć działania korygujące.

6.5. System odniesienia.

Przed przystąpieniem do robót na budowie należy ustalić punkty pomiarowe zgodne z przyjętą osnową geodezyjną stanowiącą przestrzenny układ odniesienia do określania usytuowania elementów konstrukcji zgodnie z normami PN-87/N-02251 i PN-74/N-02211.

Punkty pomiarowe powinny być zabezpieczone przed uszkodzeniem lub zniszczeniem.

6.6. Fundamenty (ławy-stopy)

- Dopuszczalne odchylenie usytuowania osi fundamentów w planie nie powinno być większe niż:
 - ± 10 mm przy klasie tolerancji N1,
 - ± 5 mm przy klasie tolerancji N2.

- Dopuszczalne odchylenie usytuowania poziomu fundamentu w stosunku do poziomu pozycyjnego nie powinno być większe niż:
 - ± 20 mm przy klasie tolerancji N1,
 - ± 15 mm przy klasie tolerancji N2.

6.7. Słupy i ściany

- Dopuszczalne odchylenie usytuowania słupów i ścian w planie w stosunku do punktu pozycyjnego (lub osi pozycyjnej) nie powinno być większe niż:
 - ± 10 mm przy klasie tolerancji N1,
 - ± 5 mm przy klasie tolerancji N2.
- Dopuszczalne odchylenie wymiaru wolnej odległości usytuowania słupów i ścian w planie w stosunku do słupów i ścian sąsiednich nie powinno być większe niż:
 - ± 15 mm przy klasie tolerancji N1,
 - ± 10 mm przy klasie tolerancji N2.
- Dopuszczalne odchylenie wymiaru budynku L (szerokości lub długości w metrach) na każdym poziomie nie powinno być większe niż:
 - ± 20 mm przy $L \leq 30$ m,
 - $\pm 0,25 (L+50)$ przy $30 \text{ m} < L < 250$ m,
 - $\pm 0,10 (L+500)$ przy $L \geq 500$ m.
- Dopuszczalne odchylenie słupa lub ściany od pionu pomiędzy poziomami przyległych kondygnacji o wysokości h nie powinny być większe niż:
 - $\pm h/300$ przy klasie tolerancji N1,
 - $\pm h/400$ przy klasie tolerancji N2.
- Dopuszczalne wygięcie słupa lub ściany pomiędzy poziomami przyległych kondygnacji nie powinno być większe niż:
 - ± 10 mm lub $h/750$ przy klasie tolerancji N1,
 - ± 5 mm lub $h/1000$ przy klasie tolerancji N2.
- Dopuszczalne odchylenie usytuowania słupa lub ściany na poziomie dowolnej n-tej kondygnacji budynku na wysokości $\sum h_i$ w stosunku do osi pionowej od poziomu fundamentu nie powinna być większa niż:
 - $\sum h_i / 300\sqrt{n}$ przy klasie tolerancji N1,
 - $\sum h_i / 400\sqrt{n}$ przy klasie tolerancji N2.

6.8. Belki i płyty

- Dopuszczalne odchylenie usytuowania osi belki w stosunku do osi słupa nie powinno być większe niż:
 - ± 10 mm przy klasie tolerancji N1,
 - ± 5 mm przy klasie tolerancji N2.
- Dopuszczalne odchylenie poziomu podpór belki lub płyty o rozpiętości L nie powinno być większe niż:
 - $\pm L/300$ lub 15 mm przy klasie tolerancji N1,
 - $\pm L/500$ lub 10 mm przy klasie tolerancji N2.
- Dopuszczalne odchylenie poziomu przyległych belek nie powinno być większe niż:
 - ± 15 mm przy klasie tolerancji N1,
 - ± 10 mm przy klasie tolerancji N2.
- Dopuszczalne odchylenie rozstawu między belkami nie powinno być większe niż:
 - ± 10 mm przy klasie tolerancji N1,
 - ± 5 mm przy klasie tolerancji N2.
- Dopuszczalne wygięcie belek i płyt od poziomu nie powinno być większe niż:
 - ± 15 mm przy klasie tolerancji N1,
 - ± 10 mm przy klasie tolerancji N2.
- Dopuszczalne odchylenie poziomu przyległych stropów sąsiednich kondygnacji nie powinno być większe niż:
 - ± 15 mm przy klasie tolerancji N1,

- ± 10 mm przy klasie tolerancji N2.
- Dopuszczalne odchylenie poziomu H_i stropu na najwyższej kondygnacji w stosunku do poziomu podstawy nie powinno być większe niż:
 - ± 20 mm przy $H_i \leq 20$ m,
 - $\pm 0,5 (H_i + 20)$ przy $20 \text{ m} < H_i < 100$ m,
 - $\pm 0,2 (H_i + 200)$ przy $H_i > 100$ m.

6.9. Przekroje

- Dopuszczalne odchylenie wymiaru l_i przekroju poprzecznego elementu nie powinno być większe niż:
 - $\pm 0,04 l_i$ lub 10 mm przy klasie tolerancji N1,
 - $\pm 0,02 l_i$ lub 5 mm przy klasie tolerancji N2.
- Dopuszczalne odchylenie szerokości przekroju elementu na poziomach górnym i dolnym oraz odchylenie płaszczyzny bocznej od pionu nie powinno być większe niż:
 - $\pm 0,04 l_i$ lub 10 mm przy klasie tolerancji N1,
 - $\pm 0,02 l_i$ lub 5 mm przy klasie tolerancji N2.
- Dopuszczalne odchylenie usytuowania strzemion nie powinno być większe niż:
 - -10 mm przy klasie tolerancji N1,
 - -5 mm przy klasie tolerancji N2.
- Dopuszczalne odchylenie usytuowania odgięć i połączeń prętów nie powinno być większe niż:
 - -10 mm przy klasie tolerancji N1,
 - -5 mm przy klasie tolerancji N2.

6.10. Powierzchnie i krawędzie.

Dopuszczalne odchylenia od płaskiej formowanej lub wygładzonej powierzchni na odcinku 2 m nie powinny być większe niż:

- 7 mm przy klasie tolerancji N1, 5 mm przy klasie tolerancji N2.

Dopuszczalne odchylenia od płaskiej niewygładzonej powierzchni na odcinku 2 m nie powinny być większe niż:

- 15 mm przy klasie tolerancji N1,
- 10 mm przy klasie tolerancji N2.

Dopuszczalne lokalne odchylenia od płaskiej formowanej lub wygładzonej powierzchni na odcinku 0,2 m nie powinny być większe niż:

- 5 mm przy klasie tolerancji N1, 2 mm przy klasie tolerancji N2.

Dopuszczalne lokalne odchylenia od płaskiej niewygładzonej powierzchni na odcinku 0,2 m nie powinny być większe niż:

- 6 mm przy klasie tolerancji N1, 4 mm przy klasie tolerancji N2.

Dopuszczalne odchylenia elementu o długości L (w mm) powodujące jego skośność (odchylenie od obrysu) w płaszczyźnie nie powinno być większe niż:

- $L/100 \leq 20$ mm przy klasie tolerancji N1,
- $L/200 \leq 10$ mm przy klasie tolerancji N2.

Dopuszczalne odchylenia linii krawędzi elementu na odcinku 1,0 m nie powinno być większe niż:

- 4 mm przy klasie tolerancji N1,
- 2 mm przy klasie tolerancji N2.

6.11. Otwory i wkładki.

Dopuszczalne odchylenia w usytuowaniu otworów i wkładek nie powinno być większe niż:

- ± 10 mm przy klasie tolerancji N1,
- ± 5 mm przy klasie tolerancji N2.

6.12. Deskowanie.

Dopuszcza się następujące odchyłki wymiarowe przy wykonywaniu deskowań:

- odchyłka płaszczyzny lub krawędzi od pionu na 1m - 2 mm,
- odchyłka płaszczyzny deskowania fundamentu, ściany lub słupa od pionu na 1 m wysokości -1,5 mm,
- odchyłka płaszczyzny deskowania od pionu na całej wysokości - 15,0 mm,
- odchyłka płaszczyzny deskowania ściany lub słupa na całej wysokości - 10,0 mm,

- odchyłka od pionu bocznego deskowania żebra lub podciągu oraz krawędzi przecięcia tych belek - 2,5 mm,
- odchyłki od rozpiętości projektowych:
- belki lub płyty bez żebrów ± 15 mm,
- płyty w przekryciach żebrów ± 10 mm.

Odchyłki osi ścian i słupów od projektowanego ich położenia powstałe przy montażu deskowań dolnych kondygnacji należy usunąć na wyższych kondygnacjach.

7. Obmiar robót

7.1. Ogólne zasady przedmiaru i obmiaru robót podano w OST „Wymagania ogólne” CPV 45000000-7, pkt. 7

7.2. Jednostka obmiarowa

Jednostką obmiarową jest jednostka podana w przedmiarze robót.

8. Odbiór robót

8.1. Ogólne zasady odbioru robót podano w OST „Wymagania ogólne” Kod CPV 45000000-7, pkt. 8

8.2. Roboty uznaje się za wykonane zgodnie z dokumentacją projektową, SST i wymaganiami Inspektora, jeżeli wszystkie pomiary i badania z zachowaniem tolerancji wg punktu 5 i 6 dały wyniki pozytywne.

9. Podstawa płatności

9.1. Ogólne ustalenia dotyczące podstawy płatności podano w OST „Wymagania ogólne” Kod CPV 45000000-7, pkt. 9 - Wyłączono z zakresu opracowania.

10. Przepisy związane

10.1 Polskie Normy

1. PN-EN 196-1:2006 Metody badania cementu. Część I: Oznaczanie wytrzymałości.
2. PN-EN 196-2:2006 Metody badania cementu. Część 2: Analiza chemiczna cementu.
3. PN-EN 196-3:2006 Metody badania cementu. Część 3: Oznaczanie czasu wiązania i stałości objętości.
4. PN-EN 196-6:1997 Metody badania cementu. Część 6: Oznaczanie stopnia zmielenia.
5. PN-EN 197-1:2002 Cement. Część I: Skład, wymagania i kryteria zgodności dla cementu powszechnego użytku.
6. PN-EN 197-1:2002/A 1:2005 - jw. -
7. PN-EN 197-2:2002 Cement. Część 2: Ocena zgodności.
8. PN-EN 932-1:1999 Badania podstawowych właściwości kruszyw - Część I: Metody pobierania próbek.
9. PN-EN 932-2:2001 Badania podstawowych właściwości kruszyw - Część 2: Metody pomniejszania próbek laboratoryjnych.
10. PN-EN 932-3:1999 Badania podstawowych właściwości kruszyw - Część 3: Procedura i terminologia uproszczonego opisu petrograficznego.
11. PN-EN 932-3:1999/A1:2004 - jw. -
12. PN-EN 932-5:2001 Badania podstawowych właściwości kruszyw - Część 5: Wyposażenie podstawowe i wzorcowanie.
13. PN-EN 932-6:2002 Badania podstawowych właściwości kruszyw - Część 6: Definicje powtarzalności i odtwarzalności.
14. PN-EN 933-1:2000 Badanie geometrycznych właściwości kruszyw - Część I: Oznaczenie składu ziarnowego - Metoda przesiewowa.
15. PN-EN 933-1:2000/A 1:2006 - jw. -
16. PN-EN 933-2:1999 Badanie geometrycznych właściwości kruszyw - Część 2: Oznaczenie składu ziarnowego - Nominalne wymiary otworów sit badawczych.
17. PN-EN 933-3:1999 Badania geometrycznych właściwości kruszyw - Część 3: Oznaczanie kształtu ziaren za pomocą wskaźnika płaskości.
18. PN-EN 933-3:1999/A 1:2004 - jw. -
19. PN-EN 933-4:2001 Badanie geometrycznych właściwości kruszyw - Część 4: Oznaczanie kształtu ziaren - Wskaźnik kształtu.
20. PN-EN 933-5:2000 Badanie geometrycznych właściwości kruszyw - Część 5: Oznaczenie procentowej zawartości ziaren o powierzchniach powstałych w wyniku przekruszenia lub łamania kruszyw grubych.
21. PN-EN 933-5:2000/A 1:2005 - jw. -

22. PN-EN 933-6:2002 Badanie geometrycznych właściwości kruszyw - Część 6: Ocena właściwości powierzchni - Wskaźnik przepływu kruszyw.
23. PN-EN 933-6:2002/AC:2004 - jw. -
24. PN-EN 933-7:2000 Badanie geometrycznych właściwości kruszyw - Część 7: Oznaczenie zawartości muszli - Zawartość procentowa muszli w kruszywach grubych.
25. PN-EN 933-8:2001 Badanie geometrycznych właściwości kruszyw - Część 8: Ocena zawartości drobnych cząstek - Badanie wskaźnika piaskowego.
26. PN-EN 933-9:2001 Badanie geometrycznych właściwości kruszyw - Część 9: Ocena zawartości drobnych cząstek - Badanie błękitem metylenowym.
27. PN-EN 933-10:2002 Badanie geometrycznych właściwości kruszyw - Część 10: Ocena zawartości drobnych cząstek - Uziarnienie wypełniaczy (przesiewanie w strumieniu powietrza).
28. PN-EN 1097-3:2000 Badanie mechanicznych i fizycznych właściwości kruszyw - Część 3: Oznaczanie gęstości nasypowej i jamistości.
29. PN-EN 1097-6:2002 Badanie mechanicznych i fizycznych właściwości kruszyw - Część 6: Oznaczanie gęstości ziaren i nasiąkliwości.
30. PN-EN 1097-6:2002/AC:2004 - jw. -
31. PN-EN 1097-6:2002/Ap 1:2005 - jw. -
32. PN-EN 1097-6:2002/A 1:2006 - jw. -
33. PN-EN 12620:2004 Kruszywa do betonu.
34. PN-EN 12620:2004/AC:2004 - jw. -
35. PN-EN 934-2:2002 Domieszki do betonu, zaprawy i zaczynu. Domieszki do betonu. Definicje i wymagania.
36. PN-EN 934-2:2002/A 1:2005 - jw. -
37. PN-EN 934-2:2002/A2:2006 - jw. -
38. PN-EN 480-1:1999 Domieszki do betonu, zaprawy i zaczynu. Metody badań. Część I: Beton wzorcowy i zaprawa wzorcowa do badania.
39. PN-EN 480-1:2006(u) - jw. -
40. PN-EN 480-2:2006 Domieszki do betonu, zaprawy i zaczynu. Metody badań. Część 2: Oznaczanie czasu wiązania.
41. PN-EN 480-4:2006(u) Domieszki do betonu, zaprawy i zaczynu. Metody badań. Część 4: Oznaczanie ilości wody wydzielającej się samoczynnie z mieszanki betonowej.
42. PN-EN 480-5:2006(u) Domieszki do betonu, zaprawy i zaczynu. Metody badań. Część 5: Oznaczanie absorpcji kapilarnej.
43. PN-EN 480-6:2006(u) Domieszki do betonu, zaprawy i zaczynu. Metody badań. Część 6: Analiza w podczerwieni.
44. PN-EN 480-8:1999 Domieszki do betonu, zapraw i zaczynu. Metody badań. Część 8: Oznaczanie umownej zawartości suchej substancji.
45. PN-EN 480-10:1999 Domieszki do betonu, zaprawy i zaczynu. Metody badań. Część 10: Oznaczanie zawartości chlorków rozpuszczalnych w wodzie.
46. PN-EN 480-12:2006(u) Domieszki do betonu, zaprawy i zaczynu. Metody badań. Część 12: Oznaczanie zawartości alkaliów w domieszkach.
47. PN-EN 1008-1:2004 Woda zarobowa do betonu. Część I: Specyfikacja pobierania próbek, badanie i ocena przydatności wody zarobowej do betonu. w tym wody odzyskanej z procesów produkcji betonu.
48. PN-EN 206-1:2003 Beton. Część I: Wymagania, właściwości, produkcja i zgodność.
49. PN-EN 206-1:2003/Ap 1:2004 - jw. -
50. PN-EN 206-1:2003/A 1:2005 - jw. -
51. PN-EN 206-1:2003/A2:2006 - jw. -
52. PN-EN 12504-1:2001 Badanie betonu w konstrukcjach. Część I: Odwierty rdzeniowe - Wycinanie, ocena i badanie wytrzymałości na ściskanie.
53. PN-EN 12504-2:2002 Badanie betonu w konstrukcjach. Część 2: Badania nieniszczące - Oznaczanie liczby odbicia.
54. PN-EN 12504-2:2002/Ap 1:2004 - jw. -
55. PN-EN 12504-3:2006 Badanie betonu w konstrukcjach. Część 3: Oznaczanie siły wrywającej.
56. PN-EN 12504-4:2005 Badanie betonu w konstrukcjach. Część 4: Oznaczanie prędkości fali ultradźwiękowej.
57. PN-B-06251 Roboty betonowe i żelbetowe. Wymagania techniczne. (Norma wycofana bez zastąpienia)
58. PN-75/D-96000 Tarcica iglasta ogólnego przeznaczenia.
59. PN-72/D-96002 Tarcica liściasta ogólnego przeznaczenia.
60. PN-92/D-95017 Surowiec drzewny. Drewno wielkowymiarowe iglaste. Wspólne wymagania i badania.

61. PN-87/N-02251 Geodezja. Osnowy geodezyjne. Terminologia.
62. PN-N-02211:2000 Geodezyjne wyznaczenie przemieszczeń. Terminologia podstawowa.
63. PN-M-47900-1:1996 Rusztowania stojące metalowe robocze. Część I: Określenia, podział i główne parametry.
64. PN-M-47900-2:1996 Rusztowania stojące metalowe robocze. Część 2: Rusztowania stojakowe z rur stalowych. Ogólne wymagania i badania oraz eksploatacja.
65. PN-M-47900-3:1996 Rusztowania stojące metalowe robocze. Część 3: Rusztowania ramowe.
66. PN-EN 74-1:2006(u) Złącza, sworznie centrujące i podstawki stosowane w deskowaniach i rusztowaniach. Część I: Złącza do rur - Wymagania i metody badań.
67. PN-B-03163-1:1998 Konstrukcje drewniane. Rusztowania - Terminologia.
68. PN-B-03163-2:1998 Konstrukcje drewniane. Rusztowania - Wymagania.
69. PN-B-03163-3:1998 Konstrukcje drewniane. Rusztowania - Badania.
70. PN-ISO-9000 (seria 9000, 9001, 9002 i 9003). Normy dotyczące zarządzania jakością i zapewnienie jakości.

10.2. Pozostałe dokumenty

Nie wymienienie tytułu jakiegokolwiek dziedziny, grupy, podgrupy czy normy nie zwalnia Wykonawcy od obowiązku stosowania wymogów określonych prawem polskim. Wykonawca będzie przestrzegał praw autorskich i patentowych. Jest zobowiązany do odpowiedzialności za spełnienie wszystkich wymagań prawnych w odniesieniu do używanych opatentowanych urządzeń lub metod.

1. Wstęp

1.1. Przedmiot SST.

Przedmiotem niniejszej szczegółowej specyfikacji technicznej (SST) są wymagania ogólne dotyczące wykonania i odbioru robót związanych z wykonaniem : robót zbrojeniowych

1.2. Zakres stosowania SST

Specyfikacje Techniczne jako część Dokumentów Przetargowych i Kontraktowych, należy odczytywać i stosować w odniesieniu do zlecenia i wykonania Robót opisanych w pkt.1.1. oraz w dokumentacji projektowej dostarczonej przez Zamawiającego na potrzeby realizacji kontraktu.

1.3. Przedmiot i zakres robót objętych SST

Specyfikacja dotyczy wszystkich czynności, mających na celu wykonanie robót określonych w pkt. 1.1. Przedmiotem opracowania jest określenie wymagań odnośnie właściwości materiałów, wymagań w zakresie sposobów oceny i przygotowania wymagań dotyczących wykonania robót oraz ich odbiorów.

1.4. Określenia podstawowe

Określenia podane w niniejszej SST są zgodne z odpowiednimi normami oraz określeniami podanymi w OST „Wymagania ogólne” Kod CPV 45000000-7, pkt. 1.4.

1.5. Ogólne wymagania dotyczące robót

Wykonawca robót jest odpowiedzialny za jakość ich wykonania oraz za zgodność z dokumentacją projektową, specyfikacjami technicznymi i poleceniami Inspektora nadzoru. Ogólne wymagania dotyczące wykonania i odbioru robót podano w OST „Wymagania ogólne” Kod CPV 45000000-7, pkt. 1.5.

2. Materiały

2.1. Ogólne wymagania dotyczące materiałów, ich pozyskiwania i składowania podano w OST „Wymagania ogólne” Kod CPV 45000000-7, pkt. 2

2.2. Warunki przyjęcia na budowę wyrobów i materiałów budowlanych

Wszystkie materiały do wykonania robót określonych w pkt. 1.1. powinny odpowiadać wymaganiom zawartym w dokumentach odniesienia (normach, aprobaty technicznych).

Wyroby i materiały budowlane mogą być przyjęte na budowę, jeśli spełniają następujące warunki:

- są zgodne z ich wyszczególnieniem i charakterystyką podaną w dokumentacji projektowej i specyfikacji technicznej (szczegółowej),
- są właściwie oznakowane i opakowane,
- spełniają wymagane właściwości, wskazane odpowiednimi dokumentami odniesienia,
- producent dostarczył dokumenty świadczące o dopuszczeniu do obrotu i powszechnego lub jednostkowego zastosowania oraz karty katalogowe wyrobów lub firmowe wytyczne stosowania wyrobów.

Niedopuszczalne jest stosowanie do robót wyrobów nieznanego pochodzenia.

Przyjęcie materiałów i wyrobów na budowę powinno być potwierdzone wpisem do dziennika budowy.

2.3. Warunki przechowywania i składowania wyrobów i materiałów

Wszystkie materiały powinny być dostarczane w oryginalnych opakowaniach i przechowywane zgodnie z instrukcją producenta oraz odpowiednią Aprobata Techniczną.

2.4. Szczegółowe wymagania dotyczące zastosowanych materiałów

2.4.1. Stal zbrojeniowa

2.4.1.1. Asortyment stali zbrojeniowej

Do zbrojenia konstrukcji żelbetowych prętami wiotkimi w obiektach budowlanych objętych zakresem kontraktu

stosuje się stal klas i gatunków wg dokumentacji projektowej, wg normy PN-H-84023/6: AMIN, gatunku RB500 W/BSt500S-O.T.B. oraz stal klasy A1, gatunku St3SX-b.

2.4.1.2. Właściwości mechaniczne i technologiczne stali zbrojeniowej

Pręty okrągłe żebrowane ze stali gatunku RB500W/BSt500S-Q.T.B. (Aprobata Techniczna IBDiM Nr AT/2001-04-1115) o następujących parametrach:

• średnica pręta w mm	8-10
• granica plastyczności Re (min) w MPa	500
• wytrzymałość na rozciąganie Rm (min) w MPa	550
• wytrzymałość charakterystyczna w MPa	490
• wytrzymałość obliczeniowa w MPa	375
• wydłużenie (min) w %	10
• zginanie do kąta 60°	brak pęknięć i rys w złączu.

Pręty okrągłe żebrowane ze stali gatunku 18G2-b wg normy PN-H-84023/06 o następujących parametrach:

Średnica pręta w mm	6-32
• granica plastyczności Rc (min) w MPa	355
• wytrzymałość na rozciąganie Rm (min) w MPa	490
• wytrzymałość charakterystyczna w MPa	355
• wytrzymałość obliczeniowa w MPa	295
• wydłużenie (min) w %	20
• zginanie do kąta 60°	brak pęknięć i rys w złączu.

Pręty okrągłe żebrowane ze stali gatunku St3SX-b wg normy PN-H-84023/01 o następujących parametrach:

• średnica pręta w mm	5,5-40
• granica plastyczności Rc (min) w MPa	240
• wytrzymałość na rozciąganie Rm (min) w MPa	370
• wytrzymałość charakterystyczna w MPa	240
• wytrzymałość obliczeniowa w MPa	200
• wydłużenie (min) w %	24
• zginanie do kąta 180°	brak pęknięć i rys w złączu.

Pręty okrągłe gładkie ze stali gatunku StOS-b wg normy PN-H-84023 o następujących parametrach:

• średnica pręta w mm	5,5-40
• granica plastyczności Rc (min) w MPa	220
• wytrzymałość na rozciąganie Rm (min) w MPa	310
• wydłużenie (min) w %	22
• zginanie do kąta 180°	brak pęknięć i rys w złączu.

Powierzchnia walcówki i prętów powinna być bez pęknięć, pęcherzy i naderwań.

Na powierzchni czołowej prętów niedopuszczone są jamy usadowe, rozwarstwienia, pęknięcia widoczne gołym okiem.

2.4.1.3. Wymagania przy odbiorze

Pręty stalowe do zbrojenia betonu powinny odpowiadać wymaganiom normy PN-H-93215.

Przeznaczona do odbioru na budowie partia prętów musi być zaopatrzona w atest, w którym mają być podane:

- nazwa wytwórcy,
- oznaczenie wyrobu wg normy PN-H-93215,
- numer wytopu lub numer partii,
- wszystkie wyniki przeprowadzonych badań oraz skład chemiczny według analizy wytopowej,
- masa partii,
- rodzaj obróbki cieplnej.

Na przywieszkach metalowych przymocowanych do każdej wiązki prętów lub kręgu prętów (po dwie do każdej wiązki) muszą znajdować się następujące informacje:

- znak wytwórcy,
- średnica nominalna,
- znak stali,
- numer wytopu lub numer partii,
- znak obróbki cieplnej.

2.5. Druć montażowy

Do montażu prętów zbrojenia należy używać wyżarzonego drutu stalowego, tzw. wiązałkowego.

2.6. Podkładki dystansowe

Dopuszcza się stosowanie stabilizatorów i podkładek dystansowych wyłącznie z betonu. Podkładki dystansowe muszą być przymocowane do prętów.

3. Sprzęt

3.1. Ogólne wymagania dotyczące sprzętu podano w OST „Wymagania ogólne” CPV 45000000 – 7, pkt. 3

Roboty można wykonać przy użyciu sprzętu zaakceptowanego przez Inspektora Nadzoru.

4. Transport

4.1. Ogólne wymagania dotyczące transportu podano w OST „Wymagania ogólne” CPV 45000000-7, pkt. 4

Materiały należy transportować zgodnie z wymaganiami producentów materiałów, aprobatą techniczną (pkt. 4 Pakowanie, przechowywanie i transport), zasadami eksploatacji środków transportowych i przepisami ruchu drogowego.

5. Wykonywanie robót

5.1. Ogólne zasady wykonania robót podano w OST „Wymagania ogólne” Kod CPV 45000000-7, pkt. 5

Wykonawca jest odpowiedzialny za prowadzenie robót zgodnie z umową oraz za jakość zastosowanych materiałów i wykonywanych robót, za ich zgodność z przedmiotem robót, wymaganiami niniejszej specyfikacji, PZJ, projektu organizacji robót oraz poleceniami Inspektora nadzoru.

5.2. Szczegółowe zasady wykonania robót

5.2.1. Przygotowanie, montaż i odbiór zbrojenia powinien odpowiadać wymaganiom normy PN 91/5-10042, a klasy i gatunki stali winny być zgodne z dokumentacją projektową.

5.2.2. Czyszczenie prętów

Pręty przed ich użyciem do zbrojenia konstrukcji należy oczyścić z zardzy, luźnych płatków rdzy, kurzu i błota. Pręty zbrojenia zatłuszczone lub zabrudzone farbą olejną można opalać lampami benzynowymi lub czyścić preparatami rozpuszczającymi tłuszcze.

Stal narażoną na choćby chwilowe działanie słonej wody należy zmyć wodą słodką.

Stal pokrytą łuszczącą się rdzą i zabłoconą oczyszcza się szczotkami drucianymi ręcznie lub mechanicznie bądź też przez piaskowanie. Po oczyszczeniu należy sprawdzić wymiary przekroju poprzecznego prętów.

Stal tylko zabrudzoną można zmyć strumieniem wody

Pręty oblodzone odmraża się strumieniem ciepłej wody.

Możliwe są również inne sposoby czyszczenia stali zbrojeniowej akceptowane przez Inspektora nadzoru.

5.2.3. Prostowanie prętów

Dopuszcza się prostowanie prętów za pomocą kluczy, młotków, ścianek. Dopuszczalna wielkość miejscowego odchylenia od linii prostej wynosi 4 mm.

5.2.4. Cięcie prętów zbrojeniowych

Cięcie prętów należy wykonywać przy maksymalnym wykorzystaniu materiału. Wskazane jest sporządzenie w tym celu planu cięcia. Cięcia przeprowadza się przy użyciu mechanicznych noży. Dopuszcza się również cięcie palnikiem acetylenowym.

5.2.5. Odgięcia prętów, haki

Minimalne średnice trzpieni używanych przy wykonywaniu haków zbrojenia podaje tabela Nr 23 normy PN-S-10042. Minimalna odległość od krzywizny pręta do miejsca, gdzie można na nim położyć spoinę, wynosi 10d

dla stali A-III i A-M lub 5d dla stali A-I. Na zimno na budowie można wykonywać odgięcia prętów o średnicy $d \leq 12$ mm. Pręty o średnicy $d > 12$ mm powinny być odginane z kontrolowanym podgrzewaniem. W miejscach zagięć i załamania elementów konstrukcji, w których zagięciu ulegają jednocześnie wszystkie pręty zbrojenia rozciąganego, należy stosować średnicę zagięcia równą co najmniej $20d$. Wewnętrzna średnica odgięcia strzemion i prętów montażowych powinna spełniać warunki podane dla haków. Przy odbiorze haków i odgięć prętów należy zwrócić szczególną uwagę na ich zewnętrzną stronę. Niedopuszczalne są tam pęknięcia powstałe podczas wyginania.

5.3. Montaż zbrojenia

5.3.1. Wymagania ogólne

Układ zbrojenia w konstrukcji musi umożliwiać jego dokładne otoczenie przez jednorodny beton. Po ułożeniu zbrojenia w deskowaniu rozmieszczenie prętów względem siebie i względem deskowania nie może ulec zmianie.

W konstrukcję można wbudować stal pokrytą co najwyżej nalotem niełuszczącej się rdzy.

Nie można wbudować stali zatłuszczonej smarami lub innymi środkami chemicznymi, zabrudzonej farbami, zabłoconej i oblodzonej, stali, która była wystawiona na działanie słonej wody.

Minimalna grubość otuliny zewnętrznej w świetle prętów i powierzchni przekroju elementu żelbetowego powinna wynosić co najmniej:

- 0,07 m - dla zbrojenia głównego fundamentów i podpór masywnych,
- 0,055 m — dla strzemion fundamentów i podpór masywnych,
- 0,05 m - dla prętów głównych lekkich podpór i pali,
- 0,03 m - dla zbrojenia głównego ram, belek, pociągów, gzymsów,
- 0,025 m — dla strzemion ram, belek, podciągów i zbrojenia płyt, gzymsów.

Układanie zbrojenia bezpośrednio na deskowaniu i podnoszenie na odpowiednią wysokość w trakcie betonowania jest niedopuszczalne.

Niedopuszczalne jest chodzenie po wykonanym szkielecie zbrojeniowym.

5.3.2. Montowanie zbrojenia

Pręty zbrojenia należy łączyć w sposób określony w dokumentacji projektowej.

Skrzyżowania prętów należy wiązać drutem wiązałkowym, zgrzewać lub łączyć tzw. słupkami dystansowymi.

Drut wiązałkowy, wyżarzony o średnicy 1 mm, używa się do łączenia prętów o średnicy do 12 mm, przy średnicach większych należy stosować drut o średnicy 1,5 mm.

W szkielecie zbrojenia belek i słupów należy łączyć wszystkie skrzyżowania prętów narożnych ze strzemionami, a pozostałych prętów — na przemian.

6. Kontrola jakości robót

6.1. Ogólne zasady kontroli jakości robót podano w OST „Wymagania ogólne” Kod CPV 45000000-7, pkt 6

Kontrola jakości robót wykonania zbrojenia polega na sprawdzeniu zgodności z dokumentacją projektową oraz podanymi powyżej wymaganiami. Zbrojenie podlega odbiorowi przed betonowaniem.

Przy odbiorze stali dostarczonej na budowę należy przeprowadzić następujące badania:

- sprawdzenie zgodności przywieszek z zamówieniem,
- sprawdzenie stanu powierzchni wg normy PN-H-93215,
- sprawdzenie wymiarów wg normy PN-H-93215,
- sprawdzenie masy wg normy PN-H-93215,
- próba rozciągania wg normy PN-EN 10002-1 + AC1:1998,
- próba zginania na zimno wg normy PN-H-04408.

Do badania należy pobrać minimum 3 próbki z każdego kręgu lub wiązki. Próbki należy pobrać z różnych miejsc kręgu.

Jakość prętów należy ocenić pozytywnie, jeżeli wszystkie badania odbiorcze dadzą wynik pozytywny.

Dopuszczalne tolerancje wymiarów w zakresie cięcia, gięcia i rozmieszczenia zbrojenia podano poniżej.

Usytuowanie prętów:

- otulenie wkładek według projektu zwiększone maksymalnie 5 mm, nie przewiduje się zmniejszenia grubości otuliny,
- rozstaw prętów w świetle: 10 mm,

- odstęp od czoła elementu lub konstrukcji: ± 10 mm,
- długość pręta między odgięciami: ± 10 mm,
- miejscowe wykrzywienie: ± 5 mm.

Poprzeczki pod kable należy wykonać z dokładnością: ± 1 mm (wzajemne odległości mierzone w przekroju poprzecznym).

niezależnie od tolerancji podanych powyżej obowiązują następujące wymagania:

- dopuszczalne odchylenie strzemion od linii prostopadłej do zbrojenia głównego nie powinno przekraczać 3%,
- liczba uszkodzonych skrzyżowań na jednym przecie nie może przekraczać 25% ogólnej ich liczby na tym przecie,
- różnica w rozstawie między prętami głównymi nie powinna przekraczać $\pm 0,5$ cm,
- różnice w rozstawie strzemion nie powinny przekraczać ± 2 cm.

7. Obmiar robót

7.1. Ogólne zasady przedmiaru i obmiaru robót podano w OST „Wymagania ogólne” CPV 45000000-7, pkt. 7

7.2. Jednostka obmiarowa

Jednostką obmiarową jest jednostka podana w przedmiarze robót.

8. Odbiór robót

8.1. Ogólne zasady odbioru robót podano w OST „Wymagania ogólne” Kod CPV 45000000-7, pkt. 8

8.2. Roboty uznaje się za wykonane zgodnie z dokumentacją projektową, SST i wymaganiami Inspektora, jeżeli wszystkie pomiary i badania z zachowaniem tolerancji wg punktu 5 i 6 dały wyniki pozytywne.

9. Podstawa płatności

9.1. Ogólne ustalenia dotyczące podstawy płatności podano w OST „Wymagania ogólne” Kod CPV 45000000-7, pkt. 9 - Wyłączono z zakresu opracowania.

10. Przepisy związane

10.1 Polskie Normy

PN-ISO 6935-1:1998	Stal do zbrojenia betonu. Pręty gładkie.
IDT-ISO 6935-1:1991	
PN-ISO 6935-1/AK:1998	Stal do zbrojenia betonu. Pręty gładkie. Dodatkowe wymagania.
PN-ISO 6935-2:1998	Stal do zbrojenia betonu.
IDT-ISO 6935-2:1991	Pręty żebrowane
PN-ISO 6935-2/AK:1998	Stal do zbrojenia betonu. Pręty żebrowane. Dodatkowe wymagania
Poprawki PN-ISO 6935-2/ /AK:1998/Ap1:1999	
PN 82/H-93215	Walcówka i pręty stalowe do zbrojenia betonu
Poprawki: 1. BI 4/91 poz. 27 2. BI 8/92 poz. 38	
Zmiany 1. BI 4/84 poz. 17	
PN-S-10042	Obiekty mostowe. Konstrukcje betonowe, żelbetowe i sprężone. Projektowanie.
PN-B-06251	Roboty betonowe i żelbetowe. Wymagania techniczne.
Zmiany PN-H-84023-06/A1:1996	Stal określonego stosowania. Stal do zbrojenia betonu. Gatunki.
PN-H-04408	Metale. Technologiczna próba zginania.

PN-EN 10002-1 + AC1:1998	Metale: Próba rozciągania. Metoda badania w temperaturze otoczenia.
PN-B-03264	Konstrukcje betonowe, żelbetowe i sprężone. Projektowanie.

10.2. Pozostałe dokumenty

Nie wymienienie tytułu jakiegokolwiek dziedziny, grupy, podgrupy czy normy nie zwalnia Wykonawcy od obowiązku stosowania wymogów określonych prawem polskim. Wykonawca będzie przestrzegał praw autorskich i patentowych. Jest zobowiązany do odpowiedzialności za spełnienie wszystkich wymagań prawnych w odniesieniu do używanych opatentowanych urządzeń lub metod.

1. Wstęp

1.1. Przedmiot SST.

Przedmiotem niniejszej szczegółowej specyfikacji technicznej (SST) są wymagania ogólne dotyczące wykonania i odbioru robót związanych z wykonaniem : stropów Filigran

1.2. Zakres stosowania SST

Specyfikacje Techniczne jako część Dokumentów Przetargowych i Kontraktowych, należy odczytywać i stosować w odniesieniu do zlecenia i wykonania Robót opisanych w pkt.1.1. oraz w dokumentacji projektowej dostarczonej przez Zamawiającego na potrzeby realizacji kontraktu.

1.3. Przedmiot i zakres robót objętych SST

Specyfikacja dotyczy wszystkich czynności, mających na celu wykonanie robót określonych w pkt. 1.1. Przedmiotem opracowania jest określenie wymagań odnośnie właściwości materiałów, wymagań w zakresie sposobów oceny i przygotowania wymagań dotyczących wykonania robót oraz ich odbiorów.

1.4. Określenia podstawowe

Określenia podane w niniejszej SST są zgodne z odpowiednimi normami oraz określeniami podanymi w OST „Wymagania ogólne” Kod CPV 45000000-7, pkt. 1.4.

1.5. Ogólne wymagania dotyczące robót

Wykonawca robót jest odpowiedzialny za jakość ich wykonania oraz za zgodność z dokumentacją projektową, specyfikacjami technicznymi i poleceniami Inspektora nadzoru. Ogólne wymagania dotyczące wykonania i odbioru robót podano w OST „Wymagania ogólne” Kod CPV 45000000-7, pkt. 1.5.

2. Materiały

2.1. Ogólne wymagania dotyczące materiałów, ich pozyskiwania i składowania podano w OST „Wymagania ogólne” Kod CPV 45000000-7, pkt. 2

2.2. Warunki przyjęcia na budowę wyrobów i materiałów budowlanych

Wszystkie materiały do wykonania robót określonych w pkt. 1.1. powinny odpowiadać wymaganiom zawartym w dokumentach odniesienia (normach, aprobaty technicznych).

Wyroby i materiały budowlane mogą być przyjęte na budowę, jeśli spełniają następujące warunki:

- są zgodne z ich wyszczególnieniem i charakterystyką podaną w dokumentacji projektowej i specyfikacji technicznej (szczegółowej),
- są właściwie oznakowane i opakowane,
- spełniają wymagane właściwości, wskazane odpowiednimi dokumentami odniesienia,
- producent dostarczył dokumenty świadczące o dopuszczeniu do obrotu i powszechnego lub jednostkowego zastosowania oraz karty katalogowe wyrobów lub firmowe wytyczne stosowania wyrobów.

Niedopuszczalne jest stosowanie do robót wyrobów nieznanego pochodzenia.

Przyjęcie materiałów i wyrobów na budowę powinno być potwierdzone wpisem do dziennika budowy.

2.3. Warunki przechowywania i składowania wyrobów i materiałów

Wszystkie materiały powinny być dostarczane w oryginalnych opakowaniach i przechowywane zgodnie z instrukcją producenta oraz odpowiednią Aprobata Techniczną.

2.4. Szczegółowe wymagania dotyczące zastosowanych materiałów

Stropy typu filigran - w przeciwieństwie do większości stropów stosowanych w budownictwie jednorodzinny - mają grubość dostosowaną do obciążeń i wymiarów przykrywanego pomieszczenia.

Konstrukcja stropu

Przygotowywane w zakładzie produkcyjnym prefabrykowane cienkie płyty żelbetowe, będące częścią zespolonego stropu żelbetowego, mają grubość 4,5-7 cm. Zbrojone są stalowymi kratownicami przestrzennymi oraz dodatkowymi prętami układanymi równolegle oraz prostopadłe do kratownic. Ze względów konstrukcyjnych (grubość płyty oraz wysokość dźwigarów kratowych) całkowita wysokość stropu łącznie z warstwą nadbetonu nie może być mniejsza niż 12 cm. Kratownice stalowe usytuowane są równolegle do dłuższego boku płyty w rozstawie nie większym niż 0,75 m. W monolitycznej warstwie betonu - na budowie - układa się zbrojenie dodatkowe, na przykład zbrojenie przy podporze. Zespolenie dwóch warstw stropu - prefabrykowanej i monolitycznej - zapewniają częściowo zabetonowane w stropie stalowe kratownice przestrzenne oraz chropowata powierzchnia płyt prefabrykowanych.

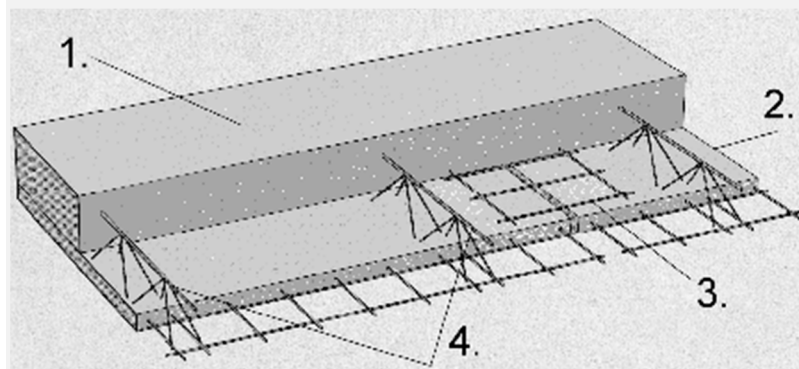

Konstrukcja stropu typu filigran. 1.układana na budowie warstwa nadbetonu, 2.płyta prefabrykowana, 3.zbrojenie styku płyt, 4.stalowe kratownice przestrzenne.

Kratownice stalowe nadają płytom prefabrykowanym odpowiednią sztywność w czasie transportu oraz podczas wykonywania stropu.

Kształt płyt, a tym samym kształt stropu może być zupełnie dowolny: prostokątny, trójkątny, trapezowy, półkolisty, łukowy, nieregularny, itd. W płytach uwzględnia się również wszystkie niezbędne otwory i wycięcia na krawędziach płyt przewidziane w dokumentacji, na przykład otwory na kominy.

Również dowolnie przyjmuje się wymiary płyt prefabrykowanych. Jednak ze względu na transport (dopuszczalne maksymalne szerokości przewożonych transportem kołowym elementów) przyjmuje się długość płyt od 2,40 do 7,80 m, a szerokość od 0,60 do 2,50 m. Maksymalna szerokość płyt to 2,70, a długość może wynosić nawet 12,00 m.

2.2.1.Skład mieszanki betonowej

Przed rozpoczęciem jakichkolwiek prac betonowych, wykonawca powinien otrzymać projektowany skład mieszanki betonowej, dostarczony przez autoryzowane, niezależne laboratorium i podpisany przez uprawnionego inżyniera budownictwa. Potwierdzone kopie dokumentacji wszystkich przeprowadzonych przez laboratorium badań i prób mieszanek powinny zostać przesłane Inżynierowi. Układanie mieszanki może nastąpić dopiero po zatwierdzeniu jej przez Inżyniera.

Skład mieszanki betonowej powinien być zgodny z normą PN-88/B-06250 i spełniać wymagania:

- Skład mieszanki betonowej powinien być taki, aby przy najmniejszej ilości wody zapewnić szczelne ułożenie mieszanki w wyniku zagęszczenia przez wibrowanie,
- Wskaźnik wodno-cementowy w/c ma być mniejszy od 0,50,
- Stosunek poszczególnych frakcji kruszywa grubego ustalany doświadczalnie powinien odpowiadać najmniejszej jamistości,
- Zawartość piasku w stosie okruszowym powinna być jak najmniejsza i jednocześnie zapewniać niezbędną urabialność przy zagęszczeniu przez wibrowanie oraz nie powinna być większa niż:
 - 37% - przy kruszywie grubym do 31,5 mm
 - 42% - przy kruszywie grubym do 16 mm
- Maksymalne ilości cementu:
 - 400 kg/m³ – dla betonu klasy B20 i B25
 - 500 kg/m³ – dla betonu B35

Dopuszcza się przekroczenie tych ilości o 10% w uzasadnionych przypadkach za zgodą Inżyniera.

- Przy projektowaniu składu mieszanki betonowej zagęszczanej przez wibrowanie i dojrzewającej w warunkach naturalnych (średnia temperatura dobową nie niższa niż 10°C), średnią wymaganą wytrzymałość na ściskanie należy określić jako równą $1,3 R_b^G$.
W przypadku odmiennych warunków wykonania i dojrzewania (np. odpowietrzanie, dojrzewanie w warunkach podwyższonej temperatury), należy uwzględnić wpływ tych czynników na wytrzymałość betonu.
- Konsystencja mieszanek betonowych powinna być nie rzadsza od plastycznej, oznaczonej wg PN-88/B-06250 symbolem K-3.
Sprawdzenie konsystencji mieszanki przeprowadza się podczas projektowania jej składu i następnie przy wytwarzaniu.
Dopuszcza się dwie metody badań:
 - metodą Ve – Be
 - stożka opadowego
 Różnice pomiędzy założoną konsystencją mieszanki a kontrolowaną metodami wg PN-88/B-06250 nie mogą przekraczać:
 - +/- 20% wartości wskaźnika Ve – Be
 - +/- 10 mm przy pomiarze stożkiem opadowym
 Pomiaru konsystencji mieszanek K1 do K3 wg PN-88/B-06250 dokonać aparatem Ve – Be. Do konsystencji plastycznej K3 dopuszcza się na budowie pomiar przy pomocy stożka opadowego.

2.4.1. Składniki mieszanki betonowej

Cement - wymagania i badania

Do wykonania betonów klasy B30 i B40 powinien być stosowany cement portlandzki CEM I (bez dodatków), niskoalkaliczny, klasy 42,5 N spełniający wymagania PN-EN 197-1:2002. Stosowane cementy powinny charakteryzować się następującym składem:

- zawartość krzemianu trójwapniowego alitu (C_3S) do 60%,
- zawartość alkaliów do 0,6%,
- zawartość alkaliów pod warunkiem zastosowania kruszywa niereaktywnego do 0,9%,
- zawartość $C_4AF + 2 \times C_3A \leq 20\%$,
- zawartość glinianu trójwapniowego $C_3A \leq 7\%$.

Cement pochodzący z każdej dostawy musi spełniać wymagania zawarte w PN-EN 197-1:2002. Przed użyciem cementu do wykonania mieszanki betonowej należy przeprowadzić kontrolę obejmującą:

- oznaczenie wytrzymałości wg PN-EN 196-1
- oznaczenie czasu wiązania wg PN-EN 196-3
- oznaczenie zmiany objętości wg PN-EN 196-3
- sprawdzenie zawartości grudek cementu nie dających się roznieść w palcach i nie rozpadających się w wodzie.

Wyniki badań powinny spełniać następujące wymagania:

- początek wiązania najwcześniej po upływie 60 minut
- koniec wiązania najpóźniej po upływie 10 godz.
- oznaczenie zmiany objętości: nie więcej niż 8 mm

Nie dopuszcza się występowania w cemencie portlandzkim normalnie i szybko twardniejącym, większej niż 20% ciężaru cementu ilości grudek niedających się roznieść w palcach i nierozpadających się w wodzie. Grudki należy usunąć poprzez przesianie przez sito o boku oczka kwadratowego 2 mm. W przypadku, gdy wymienione badania wykażą niezgodność z normami, cement nie może być użyty do wykonania betonu.

Magazynowanie:

- cement pakowany (workowany) - składy otwarte (wydzielone miejsca zadaszone na otwartym terenie, zabezpieczone z boków przed opadami) lub magazyny zamknięte (budynki lub pomieszczenia o szczelnym dachu i ścianach);
- cement luzem - magazyny specjalne (zbiorniki stalowe lub żelbetowe przystosowane do pneumatycznego załadunku i wyładunku cementu luzem, zaopatrzone w urządzenia do przeprowadzania kontroli objętości cementu znajdującego się w zbiorniku lub otwory do przeprowadzania kontroli objętości cementu, włączy do czyszczenia oraz klamry na wewnętrznych ścianach).

Podłoża składów otwartych powinny być twarde i suche, odpowiednio pochylone, zabezpieczające cement przed ściekami wody deszczowej i zanieczyszczeń. Podłogi magazynów zamkniętych powinny być suche i czyste, zabezpieczające cement przed zawilgoceniem i zanieczyszczeniem.

Dopuszczalny okres przechowywania cementu zależy od miejsca przechowywania. Cement nie może być użyty maksymalnym wymiarze ziarna 16 mm.

Stosowanie grysów z innych skał dopuszcza się pod warunkiem, że zostały one zbadane w placówce badawczej wskazanej przez zamawiającego, a wyniki badań spełniają wymagania dotyczące grysów granitowych i do betonu po okresie:

- 10 dni. w przypadku przechowywania go w zadaszonych składach otwartych,
- po upływie terminu trwałości podanego przez wytwórnę, w przypadku przechowywania w składach zamkniętych.

Każda partia cementu, dla której wydano oddzielne świadectwo jakości powinna być przechowywana osobno w sposób umożliwiający jej łatwe rozróżnienie.

2.4.2. Kruszywo

Kruszywo do betonu powinno charakteryzować się stałością cech fizycznych i jednorodnością uziarnienia pozwalającą na wykonanie partii betonu o stałej jakości. Poszczególne rodzaje i frakcje kruszywa muszą być na placu oddzielnie składowane, na umocnionym i czystym podłożu w sposób uniemożliwiający mieszanie się. Kruszywa grube powinny spełniać wymagania norm PN-EN 932 oraz PN-EN 933. W kruszywie grubym nie dopuszcza się grudek gliny. W kruszywie grubszym zawartość podziarna nie powinna przekraczać 5%, a nadziarna 10%. Ziarna kruszywa nie powinny być większe niż:

- 1/3 najmniejszego wymiaru przekroju poprzecznego elementu betonowego,
- 3/4 odległości w świetle między prętami zbrojenia, leżącymi w jednej płaszczyźnie prostopadłej do kierunku betonowania.

Do betonów klas B30 i wyższych należy stosować wyłącznie grysy granitowe lub bazaltowe marki 50, o bazaltowych.

Grysy powinny odpowiadać następującym wymaganiom:

- zawartość pyłów mineralnych - do 1%.
- zawartość ziaren nieforemnych (to jest wydłużonych płaskich) - do 20%.
- wskaźnik rozkruszenia:
 - dla grysów granitowych - do 16%,
 - dla grysów bazaltowych i innych - do 8%.
- nasiąkliwość - do 1.2%,
- mrozoodporność według metody bezpośredniej - do 2%.
- mrozoodporność wg zmodyfikowanej metody bezpośredniej do 10%,
- reaktywność alkaliczna z cementem określona wg normy PN-EN 480-12:2006(u) nie powinna wywoływać zwiększenia wymiarów liniowych ponad 0,1%.
- zawartość związków siarki - do 0.1 %.
- zawartość zanieczyszczeń obcych - do 0.25%.
- zawartość zanieczyszczeń organicznych, nie dających barwy ciemniejszej od wzorcowej.

Kruszywem drobnym powinny być piaski o uziarnieniu do 2 mm pochodzenia rzeczno- lub kopalnianego uszlachetnionego.

Zawartość poszczególnych frakcji w stosie okruszowym piasku powinna się mieścić w granicach:

- do 0,25 mm - 14+19%,
- do 0,50 mm - 33-48%.
- do 1,00 mm - 53-76%.

Piasek powinien spełniać następujące wymagania:

- zawartość pyłów mineralnych - do 1.5%.
- reaktywność alkaliczna z cementem określona wg normy PN-EN 480-12:2006(u) nie powinna wywoływać zwiększenia wymiarów liniowych ponad 0,1%.
- zawartość związków siarki - do 0,2%.
- zawartość zanieczyszczeń obcych - do 0.25%.
- zawartość zanieczyszczeń organicznych - nie dająca barwy ciemniejszej od wzorcowej,
- w kruszywie drobnym nie dopuszcza się grudek gliny.

Piasek pochodzący z każdej dostawy musi być poddany badaniom obejmującym:

- oznaczenie składu ziarnowego wg normy PN-EN 933-1:2000 lub PN-EN 933-2:1999,
- oznaczenie zawartości zanieczyszczeń obcych wg normy PN-EN 933-7:2000,
- oznaczenie zawartości grudek gliny, które oznacza się podobnie, jak zawartość zanieczyszczeń obcych.
- oznaczenie zawartości pyłów mineralnych wg normy PN-EN 933-8:2001, PN-EN 933-9:2001 lub PN-EN 933-10:2002.

Dostawca kruszywa jest zobowiązany do przekazania dla każdej partii kruszywa wyników jego pełnych badań wg normy PN-EN 932 i PN-EN 933 oraz wyników badania specjalnego dotyczące reaktywności alkalicznej w terminach przewidzianych przez Inspektora nadzoru. W przypadku, gdy kontrola wykaże niezgodność cech danego kruszywa z wymaganiami normy PN-EN 932 i PN-EN 933, użycie takiego kruszywa może nastąpić po jego uszlachetnieniu (np. przez płukanie lub dodanie odpowiednich frakcji kruszywa) i ponownym sprawdzeniu. Należy prowadzić bieżącą kontrolę wilgotności kruszywa wg normy PN-EN 1097-6:2002 dla korygowania receptury roboczej betonu.

2.4.3. Woda

Do przygotowania mieszanki betonowej i skrapiania podłoża stosować można wodę odpowiadającą wymaganiom normy PN-EN 1008-1:2004 „Woda zarobowa do betonu. Specyfikacja pobierania próbek, badanie i ocena przydatności wody zarobowej do betonu, w tym wody odzyskanej z procesów produkcji betonu”. Bez badań laboratoryjnych można stosować wodociągową wodę pitną. Niedozwolone jest użycie wód ściekowych, kanalizacyjnych, bagiennych oraz wód zawierających tłuszcze organiczne, oleje i muł.

2.4.4. Domieszki i dodatki do betonu

Zaleca się stosowanie do mieszanek betonowych domieszek chemicznych o działaniu:

- napowietrzającym.
- uplastyczniającym.
- przyspieszającym lub opóźniającym wiązanie.

Dopuszcza się stosowanie domieszek kompleksowych:

- napowietrzająco-uplastyczniających,
- przyspieszająco-uplastyczniających.

Domieszki do betonów muszą mieć aprobaty, wydane przez Instytut Techniki Budowlanej lub Instytut Dróg i Mostów oraz posiadać atest producenta.

2.5. Beton

Beton do konstrukcji obiektów kubaturowych musi spełniać następujące wymagania:

- nasiąkliwość - do 5%; badanie wg normy PN-EN 206-1:2003.
- mrozoodporność - ubytek masy nie większy od 5%. spadek wytrzymałości na ściskanie nie większy niż 20% po 150 cyklach zamrażania i odmrażania (FI50); badanie wg normy PN-EN 206-1:2003.
- wodoszczelność - większa od 0,8MPa (W8).
- wskaźnik wodno-cementowy (w/c) - ma być mniejszy od 0.5.

Skład mieszanki betonowej powinien być ustalony zgodnie z normą PN-EN 206-1:2003 tak, aby przy najmniejszej ilości wody zapewnić szczelne ułożenie mieszanki w wyniku zagęszczania przez wibrowanie. Skład mieszanki betonowej ustala laboratorium Wykonawcy lub wytwórni betonów i wymaga on zatwierdzenia przez

Inspektora nadzoru. Stosunek poszczególnych frakcji kruszywa grubego ustalany doświadczalnie powinien odpowiadać najmniejszej jamistości.

Zawartość piasku w stosie okruszowym powinna być jak najmniejsza i jednocześnie zapewniać niezbędną urabialność przy zagęszczeniu przez wibrowanie oraz nie powinna być większa niż 42% przy kruszywie grubym do 16mm.

Optymalną zawartość piasku w mieszance betonowej ustala się następująco:

- z ustalonym składem kruszywa grubego wykonuje się kilka (3-5) mieszanek betonowych o ustalonym teoretycznie stosunku w/c i o wymaganej konsystencji zawierających różną, ale nie większą od dopuszczalnej, ilość piasku,
- za optymalną ilość piasku przyjmuje się taką, przy której mieszanka betonowa zagęszczona przez wibrowanie charakteryzuje się największą masą objętościową.

Wartość parametru A do wzoru Bolomey'a stosowanego do wyznaczenia wskaźnika w/c charakteryzującego mieszankę betonową należy określić doświadczalnie. Współczynnik ten wyznacza się na podstawie uzyskanych wytrzymałości betonu z mieszanek o różnych wartościach w/c (mniejszych i większych od wartości przewidywanej teoretycznie) wykonanych ze stosowanych materiałów. Dla teoretycznego ustalenia wartości wskaźnika w/c w mieszance można skorzystać z wartości parametru A podawanego w literaturze fachowej.

Maksymalne ilości cementu w zależności od klasy betonu są następujące:

- 400 kg/m³ - dla betonu klas B-25 i B-30,
- 450 kg/m³ - dla betonu klas B-35 i wyższych.

Przy projektowaniu składu mieszanki betonowej zagęszczanej przez wibrowanie i dojrzewającej w warunkach naturalnych (średnia temperatura dobową nie niższa niż 10 st. C). Średnią wymaganą wytrzymałość na ściskanie należy określić jako równą 1.3 R_{bG}

Zawartość powietrza w mieszance betonowej badana metodą ciśnieniową wg normy PN-EN 206-1:2003 nie powinna przekraczać:

- wartości 2% - w przypadku niestosowania domieszek napowietrzających,
- wartości 3,5-5,5% - dla betonu narażonego na czynniki atmosferyczne, przy uziarnieniu kruszywa do 16 mm.
- wartości 4,5-6,5% - dla betonu narażonego na stały dostęp wody przed zamarznięciem przy uziarnieniu kruszywa do 16 mm.

Konsystencja mieszanek betonowych powinna być nie rzadsza od plastycznej, oznaczonej w normie symbolem K-3. Sprawdzanie konsystencji mieszanki przeprowadza się podczas projektowania jej składu i następnie przy wytwarzaniu.

Dopuszcza się dwie metody badania:

- metodą Ve-Be.
- metodą stożka opadowego.

Różnice pomiędzy założoną konsystencją mieszanki a kontrolowaną metodami określonymi w normie PN-EN 206-1:2003 nie mogą przekraczać:

- ±20% wartości wskaźnika Ve-Be,
- ±10 mm przy pomiarze stożkiem opadowym.

Pomiaru konsystencji mieszanek K1 do K3 (wg normy PN-EN 206-1:2003) trzeba dokonać aparatem Ve-Be. Dla konsystencji plastycznej K3 dopuszcza się na budowie pomiar przy pomocy stożka opadowego.

3. Sprzęt

3.1. Ogólne wymagania dotyczące sprzętu podano w OST „Wymagania ogólne” CPV 45000000 – 7, pkt. 3
Roboty można wykonać przy użyciu sprzętu zaakceptowanego przez Inspektora Nadzoru.

4. Transport

4.1. Ogólne wymagania dotyczące transportu podano w OST „Wymagania ogólne” CPV 45000000-7, pkt. 4
Materiały należy transportować zgodnie z wymaganiami producentów materiałów, aprobatą techniczną (pkt. 4

Pakowanie, przechowywanie i transport), zasadami eksploatacji środków transportowych i przepisami ruchu drogowego.

5. Wykonywanie robót

5.1. Ogólne zasady wykonania robót podano w OST „Wymagania ogólne” Kod CPV 45000000-7, pkt. 5

Wykonawca jest odpowiedzialny za prowadzenie robót zgodnie z umową oraz za jakość zastosowanych materiałów i wykonywanych robót, za ich zgodność z przedmiarem robót, wymaganiami niniejszej specyfikacji, PZJ, projektu organizacji robót oraz poleceniami Inspektora nadzoru.

5.2. Szczegółowe zasady wykonania robót

Projektowanie i produkcja

Płyt prefabrykowanych nie produkuje się na zapas i nie składa się w magazynie. Wykonuje się je wyłącznie na konkretne zamówienie. Produkcję poprzedza opracowanie projektu konstrukcyjnego, w którym dobiera się rozkład poszczególnych płyt w stropie, ich kształt oraz - zależnie od wielkości, rodzaju obciążenia i sposobu podparcia - określa się zbrojenie stropu. Na tym etapie projektanci wspomagani programami komputerowymi mają możliwość maksymalnego zredukowania kosztów - to jedna z ważniejszych zalet tego stropu.

W gotowym projekcie oprócz obliczeń konstrukcyjnych znajduje się również rysunek przedstawiający rozkład płyt stropu (z zaznaczonymi numerami przyporządkowanymi każdej płycie) oraz szczegółowe rysunki konstrukcyjno-montażowe poszczególnych płyt. W projekcie określony jest również rozstaw podpór montażowych, który w zależności od grubości konstrukcji wynosi od 1,70 do 2,10 m, a w kierunku podparcia około 1 m.

Prefabrykaty przygotowuje się w zakładzie produkcyjnym na stołach montażowych z betonu klasy minimum B25.

Cały proces - od dostarczenia projektu architektonicznego, aż do chwili dostarczenia płyt na budowę nie trwa długo: wykonanie projektu stropu dla domu jednorodzinnego - 1 dzień, produkcja płyt - około 3-4 dni (stosuje się podgrzewane stoły montażowe).

Po tym czasie płyty mogą być już przewożone na budowę i montowane.

Podstawową ofertą producentów jest: projekt konstrukcyjny, produkcja płyt oraz ich transport na plac budowy. Niektórzy oferują również montaż, oraz ułożenie warstwy nadbetonu wraz ze zbrojeniem.

Montaż

Płyty przewozi się na budowę i tam - zgodnie z załączonymi do projektu rysunkami montażowymi - montuje dźwigiem. Jednym samochodem przewozi się około 150 m² płyt. Koszt projektu oraz koszt transportu zawarte są w całkowitym koszcie stropu. Dostawę płyt prefabrykowanych można zamówić na konkretną godzinę, tak więc można, ale nie trzeba ich składować na budowie - można je montować prosto "z kół". Ciężar 1 m² płyty grubości 5 cm wynosi około 125 kg, czyli płyta o wymiarach 2,50x6,00 m waży około 1875 kg.

Przed montażem płyt trzeba przygotować podpory montażowe: ustawić je w rozstawie określonym w projekcie i wypoziomować. Na podporach stałych (na przykład ścianach) układa się warstwę zaprawy cementowej grubości 2 cm. Niektórzy producenci dopuszczają (jeżeli głębokość oparcia płyty na podporze jest mniejsza niż 4 cm) układanie płyt bezpośrednio na podporze.

Na tak przygotowanych podporach stałych i montażowych układa się płyty. Montują je trzy osoby: jedna obsługuje dźwig, a dwie korygują ułożenie płyt na podporach. Numer przyporządkowany każdej płycie ułatwia jej lokalizację.

Następnie zbroi się wieńce oraz układa dodatkowe zbrojenie warstwy monolitycznej przewidziane w projekcie. Otwory w stropie zabezpiecza się przed wypełnieniem mieszanką betonową: mniejsze otwory - styropianem, a większe - deskami. Kratownice przechodzące przez światło otworu pozostawia się w prefabrykacie aż do czasu usunięcia podpór montażowych, a następnie wycina.

Po zakończeniu montażu zbroi się też podłużne styki płyt siatką lub prętami (minimalne zbrojenie: pręty średnicy 6 mm, długości 0,48 m w rozstawie 0,30 m).



Styki płyt zbroi się siatką lub prętami średnicy 6-8 mm.

Zbrojenie to zapobiega klawiszowaniu, czyli nierównomiernemu odkształcaniu się poszczególnych fragmentów stropu.

Na tak przygotowaną konstrukcję układa się warstwę betonu klasy minimum B20, wykonując jednocześnie wieńce na ścianach oraz podciągi. Ściany wyższej kondygnacji można budować zanim strop - po 28 dniach - uzyska pełną wytrzymałość.

5.3.Zalecenia ogólne

Rozpoczęcie robót betoniarskich może nastąpić w oparciu o szczegółowy program i dokumentację technologiczną zaakceptowaną przez Inżyniera, obejmującą:

- wybór składników betonu
- opracowanie receptur laboratoryjnych i roboczych
- sposób wytwarzania mieszanki betonowej
- sposób transportu mieszanki betonowej
- kolejność i sposób betonowania
- wskazanie przerw roboczych i sposobu łączenia betonu w przerwach
- sposób pielęgnacji betonu
- warunki rozformowania konstrukcji
- zestawienie koniecznych badań.

Przed przystąpieniem do betonowania, powinna być stwierdzona przez Inżyniera prawidłowość wykonania wszystkich robót poprzedzających betonowanie, a w szczególności:

- prawidłowość wykonania deskowań
- prawidłowość wykonania zbrojenia
- przygotowanie powierzchni betonu uprzednio ułożonego w miejscu przerwy roboczej
- prawidłowość wykonania wszystkich robót zanikających
- prawidłowość rozmieszczenia i niezmiennosć kształtu elementów wbudowanych w betonową konstrukcję.

Roboty betoniarskie muszą być wykonane zgodnie z wymaganiami norm: PN-88/B-06250 i PN-65/B-06251.

5.4.Betonowanie

5.4.1.Podawanie i układanie mieszanki betonowej:

- Do podawania mieszanek betonowych należy stosować pojemniki o konstrukcji umożliwiającej łatwe ich opróżnianie lub pompy przystosowane do podawania mieszanek plastycznych. Przy stosowaniu pomp obowiązują odrębne wymagania technologiczne, przy czym wymaga się sprawdzania ustalonej konsystencji mieszanki betonowej przy wylocie.

- Przed przystąpieniem do układania betonu należy sprawdzić:
 - położenie zbrojenia
 - zgodność rzędnych z projektem
 - czystość deskowania oraz obecność wkładek dystansowych zapewniających wymaganą wielkość otuliny.
- Mieszanki betonowej nie należy zrzucić z wysokości większej niż 0,74m. od powierzchni na którą spada. W przypadku, gdy wysokość ta jest większa, należy mieszankę podawać na pomocą rynny zsykowej (do wysokości 3,0m.) lub leja zsykowego teleskopowego (do wysokości 8,0m.).

5.4.2.Zagęszczanie betonu

Przy zagęszczaniu mieszanki betonowej należy stosować następujące warunki:

- Wibratory do mieszanki betonowej powinny się charakteryzować częstotliwością min. 6000 drgań na minutę, z buławami o średnicy nie większej niż 0,65 odległości między prętami zbrojenia leżącymi w płaszczyźnie poziomej.
- Podczas zagęszczania wibratorami wgłębnymi nie wolno dotkać zbrojenia buławą wibratora.
- Podczas zagęszczania wibratorami wgłębnymi należy zagłębiać buławę na głębokość 5-8 cm w warstwę poprzednią i przytrzymywać buławę w jednym miejscu w czasie 20-30 sek., po czym powoli wyjmować w stanie wibrującym.
- Kolejne miejsce zagłębiania buławy powinny być od siebie oddalone o 1,5 R, gdzie R jest promieniem skutecznego działania wibratora.

5.4.3.Przerwy w betonowaniu

- Przerwy w betonowaniu należy sytuować w miejscach przewidzianych w projekcie.
- Ukształtowanie powierzchni betonu w przerwie roboczej powinno być zgodne z rysunkami, a w prostszych przypadkach można się kierować zasadą, że powinna ona być prostopadła do kierunku naprężeń głównych.
- Powierzchnia betonu w miejscu przerywania betonowania powinna być starannie przygotowana do połączenia betonu stwardniałego ze świeżym przez:
 - usunięcie z powierzchni betonu stwardniałego luźnych okruszków betonu oraz warstwy szklawa cementowego,
 - zwilżenie wodą i narzucenie kilkumilimetrowej warstwy kontaktowej z gęstego zaczynu cementowego o grubości 2-3 mm lub zaprawy cementowej 1:1 o grubości 5mm
 Powyższe zabiegi należy wykonać bezpośrednio przed rozpoczęciem betonowania.
- W przypadku przerwy w układaniu betonu zagęszczanym przez wibrowanie wznowienie betonowania nie powinno odbyć się później niż w ciągu 3 godzin lub po całkowitym stwardnieniu betonu. Jeżeli temperatura powietrza jest wyższa niż 20°C, to czas trwania przerwy nie powinien przekraczać 2 godzin.
- Po wznowieniu betonowania należy unikać dotykania wibratorem deskowania, zbrojenia i poprzednio ułożonego betonu.

5.4.4.Wymagania przy pracy w nocy.

W przypadku, gdy betonowanie konstrukcji wykonywane jest także w nocy, konieczne jest wcześniejsze przygotowanie odpowiedniego oświetlenia, zapewniającego prawidłowe wykonawstwo robót i dostateczne warunki bezpieczeństwa pracy.

5.4.5.Pobranie próbek i badanie

- Na wykonawcy spoczywa obowiązek zapewnienia wykonania badań laboratoryjnych (przez własne lub inne uprawnione laboratorium) przewidzianych normą PN-88/B-06250 i dodatkowymi wymaganiami oraz gromadzenie, przechowywanie i okazywanie Inżynierowi wszystkich wyników badań dotyczących jakości betonu i stosowanych materiałów.
- Jeżeli beton poddany jest specjalnym zabiegom technologicznym, należy opracować plan kontroli jakości betonu, dostosowany do wymagań technologii produkcji. W planie kontroli powinny być uwzględniane badania przewidziane aktualną normą i niniejszymi ST oraz ewentualne inne, konieczne do potwierdzenia prawidłowości zastosowanych zabiegów technologicznych.
- Badania powinny obejmować:
 - badanie składników betonu
 - badanie mieszanki betonowej
 - badanie betonu

Powyższe badania powinny spełniać wymagania zawarte w normie PN-88/B-06250.

5.5.Warunki atmosferyczne przy układaniu mieszanki betonowej i wiązaniu betonu.

5.5.1.Betonowanie w zależności od warunków atmosferycznych.

- Betonowanie konstrukcji należy wykonywać wyłącznie w temperaturach nie niższych niż 5°C, zachowując warunki umożliwiające uzyskanie przez beton wytrzymałości co najmniej 15 MPa przed pierwszym zamarznięciem.
- Uzyskanie wytrzymałości 15 MPa powinno być zbadane na próbkach przechowywanych w takich samych warunkach, jak zabetonowana konstrukcja.
- W wyjątkowych przypadkach dopuszcza się betonowanie w temperaturze do -5°C, jednak wymaga to zgody Inżyniera oraz zapewnienia temperatur mieszanki betonowej +20°C w chwili układania i zabezpieczania uformowanego elementu przed utratą ciepła w czasie co najmniej 7 dni. Temperatura mieszanki betonowej w chwili opróżnienia betoniarki nie powinna być wyższa niż 35°C.
- Przy przewidywaniu spadku temperatury poniżej 0°C w okresie twardnienia betonu, należy wcześniej podjąć działania organizacyjne pozwalające na odpowiednie osłonięcie i podgrzanie zabetonowanej konstrukcji.

5.6.Pielęgnacja betonu

5.6.1.Materiały i sposoby pielęgnacji betonu.

- Bezpośrednio po zakończeniu betonowania zaleca się przekrycie powierzchni betonu lekkimi osłonami wodoszczelnymi zapobiegającymi odparowaniu wody z betonu i chroniącymi beton przed deszczem i nasłonecznieniem.
- Przy temperaturze otoczenia wyższej niż +5°C należy nie później niż po 24 godz. od zakończenia betonowania rozpocząć pielęgnację wilgotnościową betonu i prowadzić ją co najmniej przez 7 dni (przez polewanie co najmniej 3 razy na dobę).
- Przy temperaturze otoczenia +15°C i wyższej, beton należy polewać w ciągu pierwszych 3 dni co 3 godziny w dzień i co najmniej 1 raz w nocy, a w następne dni jak wyżej.
- Przy temperaturze otoczenia poniżej +5°C betonu nie należy polewać.
- Nanoszenie błon nieprzepuszczalnych dla wody jest dopuszczalne tylko wtedy, gdy beton nie będzie się łączył z następną warstwą konstrukcji monolitycznej, a także gdy nie są stawiane wymagania odnośnie jakości pielęgnowanej powierzchni.
- Woda stosowana do polewania betonu powinna spełniać wymagania normy PN-88/B-32250.
- W czasie dojrzewania betonu elementy powinny być chronione przed uderzeniami i drganiami przynajmniej do chwili uzyskania przez niego wytrzymałości na ściskanie co najmniej 15 MPa.
- Obciążenie świeżo zabetonowanej konstrukcji lekkimi środkami transportu dopuszcza się po osiągnięciu przez beton wytrzymałości co najmniej 5 MPa.

5.7.Wykańczanie powierzchni betonu

5.7.1.Równość powierzchni i tolerancje.

Dla powierzchni betonów w konstrukcji nośnej obowiązują następujące wymagania:

- Wszystkie betonowe powierzchnie muszą być gładkie i równe, bez zagłębień między ziarnami kruszywa, przełomów i wybrzuszeń ponad powierzchnię.
- Pęknięcia są niedopuszczalne.
- Dopuszczalne rozwarście powierzchniowych rys skurczowych wynosi 0,30 mm.
- Pustki, raki i wykuszyny są dopuszczalne pod warunkiem, że otulenie zbrojenia betonu będzie zachowane, a powierzchnia na której występują nie jest większa niż 0,5% powierzchni.

5.7.2.Faktura powierzchni i naprawa uszkodzeń.

Po rozdeskowaniu konstrukcji należy:

- Wszystkie wystające nierówności wyrównać bezpośrednio po rozszalowaniu.
- Raki i ubytki uzupełniać betonem i następnie wygładzić packami, aby otrzymać równą i jednorodną powierzchnię bez dołków i porów.

5.8.Deskowanie

5.8.1.Uwagi ogólne.

**Deskowania powinny być zaprojektowane i wykonane zgodnie z wymaganiami określonymi w Warunkach technicznych wykonania i odbioru robót budowlano-montażowych – tom I Rozdział 5 – wyd. Arkady
Warszawa 1989r.**

Konstrukcja deskowań powinna być dostosowana do przeniesienia sił wywołanych:

a) parciem świeżej masy betonowej

b) uderzeniami przy jej wylewaniu

oraz uwzględniać szybkość betonowania i sposób zagęszczania.

Konstrukcja deskowania powinna spełniać następujące warunki:

- zapewniać odpowiednią sztywność i niezmienność kształtu konstrukcji
- zapewniać jednorodną powierzchnię betonu
- zapewniać odpowiednią szczelność
- zapewniać łatwy montaż i demontaż oraz wielokrotność użycia
- wykazywać odporność na deformację pod wpływem warunków atmosferycznych.

5.8.2. Materiały

Deskowanie zaleca się wykonywać z drewna i materiałów drewnopodobnych (sklejka, płyty pilśniowe).

Deskowania należy wykonywać z desek iglastych III lub IV klasy.

Minimalna grubość desek 32mm, maksymalna szerokość 18cm.

Dopuszcza się stosowanie, za zgodą Inżyniera, innych typów szalunków.

5.8.3. Przygotowanie deskowania

Deski powinny być jednostronnie strugane. Zaleca się wykonanie uszlachetnienia powierzchni drewnianych stykających się z betonem przez okrywanie drewna sklejką lub płytami z tworzyw. Wszystkie powierzchnie drewniane mające wchodzić w kontakt z betonem mają być pokryte środkiem zapobiegającym przywieraniu betonu. Środek ten nie powinien zmieniać barwy betonu i po 30 –tu dniach nie powinien być toksyczny. Deski używane kolejny raz powinny zostać gruntownie oczyszczone ze wszystkich zanieczyszczeń powierzchniowych. Nie wolno powtórnie używać deskowań o zniszczonej powierzchni.

6. Kontrola jakości robót

6.1. Ogólne zasady kontroli jakości robót podano w OST „Wymagania ogólne” Kod CPV 45000000-7, pkt 6

6.2. Badania kontrolne betonu

6.2.1. Wytrzymałość na ściskanie

Dla określenia wytrzymałości betonu na ściskanie należy w trakcie betonowania pobrać próbki kontrolne w postaci kostek sześciennych o boku 15 cm w ilości nie mniejszej niż:

- 1 próbka na 100 zarobów
- 1 próbka na 50 m³ betonu
- 3 próbki na dobę
- 6 próbek na partię betonu (zmniejszenie liczby próbek do 3 na partię wymaga zgody Inżyniera)

Próbki pobiera się losowo po jednej równomiernie w okresie betonowania, a następnie przechowuje, przygotowuje i bada w wieku 28 dni zgodnie z normą PN-88/B-06250.

Jeżeli próbki pobrane i badane jak wyżej wykażą wytrzymałość niższą od przewidzianej dla danej klasy betonu, należy przeprowadzić badania próbek wyciętych z konstrukcji.

Jeżeli wyniki tych badań będą pozytywne, to beton należy uznać za odpowiadający wymaganej klasie betonu.

W przypadku nie spełnienia warunku wytrzymałości betonu na ściskanie po 28 dniach dojrzewania dopuszcza się w uzasadnionych przypadkach, za zgodą Inżyniera, spełnienie tego warunku w okresie późniejszym, lecz nie dłuższym niż 90 dni.

W uzasadnionych przypadkach dopuszcza się badania nieniszczące wytrzymałości betonu wg PN-74/B-06261 lub PN-74/B-06262. Jeżeli wyniki tych badań będą pozytywne, to beton można uznać za odpowiadający wymaganej klasie.

Dopuszcza się pobieranie dodatkowych próbek i badanie wytrzymałości betonu na ściskanie w wieku wcześniejszym od 28 dni.

Partia betonu może być zakwalifikowana do danej klasy, jeżeli jego wytrzymałość określona na próbkach kontrolnych spełnia warunki określone w normie PN-88/B-06250.

6.2.2. Nasiąkliwość betonu

Dla określenia nasiąkliwości betonu należy pobrać na stanowisku betonowania – co najmniej 1 raz w okresie betonowania obiektu, oraz każdorazowo przy zmianie składników betonu, sposobu układania i zagęszczania – po 3 próbki, o kształcie regularnym lub po 5 próbek o kształcie nieregularnym, zgodnie z PN-88/B-06250. Próbkę przechowywać w warunkach laboratoryjnych i badać w wieku 28 dni, zgodnie z PN-88/B-06250. Nasiąkliwość zaleca się również badać na próbkach wyciętych z konstrukcji.

6.3. Tolerancja wymiarów

6.3.1. Uwagi ogólne

Wymiary konstrukcji betonowej zawarte w projekcie należy rozumieć jako wymiary minimalne.

Podane niżej tolerancje wymiarów należy traktować jako miarodajne tylko wtedy, gdy rysunki nie przewidują inaczej.

6.3.2. Dopuszczalne odchyłki od wymiarów i położenia konstrukcji.

Odchylenie płaszczyzn i krawędzi ich przecięcia od projektowanego pochylenia:

- | | | |
|-------------------------------------|---|-------|
| • na 1 m. wysokości | - | 5 mm |
| • na całą wysokość konstrukcji | - | 20 mm |
| • na słupach podtrzymujących stropy | - | 15mm |

Odchylenia płaszczyzn poziomych od poziomu

- | | | |
|---|---|-------|
| • na 1 m. płaszczyzny w dowolnym kierunku | - | 5 mm |
| • na całą płaszczyznę | - | 15 mm |

Miejscowe odchylenia powierzchni betonu przy sprawdzaniu łatą o długości 2,0m. z wyjątkiem powierzchni podporowych:

- | | | |
|-----------------------------------|---|---------|
| • powierzchni bocznych i spodnich | - | +/-4 mm |
| • powierzchni górnych | - | +/-8 mm |

Odchylenie długości lub rozpiętości elementów - +/-20 mm

Odchylenia w wymiarach przekroju poprzecznego - +/-8 mm

Odchylenia w rzędnych powierzchni dla innych elementów - +/-5 mm

7. Obmiar robót

7.1. Ogólne zasady przedmiaru i obmiaru robót podano w OST „Wymagania ogólne” CPV 45000000-7, pkt. 7

7.2. Jednostka obmiarowa

Jednostką obmiarową jest jednostka podana w przedmiarze robót.

8. Odbiór robót

8.1. Ogólne zasady odbioru robót podano w OST „Wymagania ogólne” Kod CPV 45000000-7, pkt. 8

Roboty uznaje się za wykonane zgodnie z dokumentacją projektową, SST i wymaganiami Inspektora, jeżeli wszystkie pomiary i badania z zachowaniem tolerancji wg punktu 6 dały wyniki pozytywne.

9. Podstawa płatności

9.1. Ogólne ustalenia dotyczące podstawy płatności podano w OST „Wymagania ogólne” Kod CPV 45000000-7, pkt. 9 - Wyłączono z zakresu opracowania.

10. Przepisy związane

10.1 Polskie Normy

1. PN-EN 196-1:2006 Metody badania cementu. Część I: Oznaczanie wytrzymałości.
2. PN-EN 196-2:2006 Metody badania cementu. Część 2: Analiza chemiczna cementu.
3. PN-EN 196-3:2006 Metody badania cementu. Część 3: Oznaczanie czasu wiązania i stałości objętości.
4. PN-EN 196-6:1997 Metody badania cementu. Część 6: Oznaczanie stopnia zmielenia.
5. PN-EN 197-1:2002 Cement. Część I: Skład, wymagania i kryteria zgodności dla cementu powszechnego użytku.
6. PN-EN 197-1:2002/A 1:2005 - jw. -

7. PN-EN 197-2:2002 Cement. Część 2: Ocena zgodności.
8. PN-EN 932-1:1999 Badania podstawowych właściwości kruszyw - Część I: Metody pobierania próbek.
9. PN-EN 932-2:2001 Badania podstawowych właściwości kruszyw - Część 2: Metody pomniejszania próbek laboratoryjnych.
10. PN-EN 932-3:1999 Badania podstawowych właściwości kruszyw - Część 3: Procedura i terminologia uproszczonego opisu petrograficznego.
11. PN-EN 932-3:1999/A1:2004 - jw. -
12. PN-EN 932-5:2001 Badania podstawowych właściwości kruszyw - Część 5: Wyposażenie podstawowe i wzorcowanie.
13. PN-EN 932-6:2002 Badania podstawowych właściwości kruszyw - Część 6: Definicje powtarzalności i odtwarzalności.
14. PN-EN 933-1:2000 Badanie geometrycznych właściwości kruszyw - Część I: Oznaczenie składu ziarnowego - Metoda przesiewowa.
15. PN-EN 933-1:2000/A 1:2006 - jw. -
16. PN-EN 933-2:1999 Badanie geometrycznych właściwości kruszyw - Część 2: Oznaczenie składu ziarnowego - Nominalne wymiary otworów sit badawczych.
17. PN-EN 933-3:1999 Badania geometrycznych właściwości kruszyw - Część 3: Oznaczanie kształtu ziaren za pomocą wskaźnika płaskości.
18. PN-EN 933-3:1999/A 1:2004 - jw. -
19. PN-EN 933-4:2001 Badanie geometrycznych właściwości kruszyw - Część 4: Oznaczanie kształtu ziaren - Wskaźnik kształtu.
20. PN-EN 933-5:2000 Badanie geometrycznych właściwości kruszyw - Część 5: Oznaczenie procentowej zawartości ziaren o powierzchniach powstałych w wyniku przekruszenia lub łamania kruszyw grubych.
21. PN-EN 933-5:2000/A 1:2005 - jw. -
22. PN-EN 933-6:2002 Badanie geometrycznych właściwości kruszyw - Część 6: Ocena właściwości powierzchni - Wskaźnik przepływu kruszyw.
23. PN-EN 933-6:2002/AC:2004 - jw. -
24. PN-EN 933-7:2000 Badanie geometrycznych właściwości kruszyw - Część 7: Oznaczenie zawartości muszli - Zawartość procentowa muszli w kruszywach grubych.
25. PN-EN 933-8:2001 Badanie geometrycznych właściwości kruszyw - Część 8: Ocena zawartości drobnych cząstek - Badanie wskaźnika piaskowego.
26. PN-EN 933-9:2001 Badanie geometrycznych właściwości kruszyw - Część 9: Ocena zawartości drobnych cząstek - Badanie błękitem metylenowym.
27. PN-EN 933-10:2002 Badanie geometrycznych właściwości kruszyw - Część 10: Ocena zawartości drobnych cząstek - Uziarnienie wypełniaczy (przesiewanie w strumieniu powietrza).
28. PN-EN 1097-3:2000 Badanie mechanicznych i fizycznych właściwości kruszyw - Część 3: Oznaczanie gęstości nasypowej i jamistości.
29. PN-EN 1097-6:2002 Badanie mechanicznych i fizycznych właściwości kruszyw - Część 6: Oznaczanie gęstości ziaren i nasiąkliwości.
30. PN-EN 1097-6:2002/AC:2004 - jw. -
31. PN-EN 1097-6:2002/Ap 1:2005 - jw. -
32. PN-EN 1097-6:2002/A 1:2006 - jw. -
33. PN-EN 12620:2004 Kruszywa do betonu.
34. PN-EN 12620:2004/AC:2004 - jw. -
35. PN-EN 934-2:2002 Domieszki do betonu, zaprawy i zaczynu. Domieszki do betonu. Definicje i wymagania.
36. PN-EN 934-2:2002/A 1:2005 - jw. -
37. PN-EN 934-2:2002/A2:2006 - jw. -
38. PN-EN 480-1:1999 Domieszki do betonu, zaprawy i zaczynu. Metody badań. Część I: Beton wzorcowy i zaprawa wzorcowa do badania.
39. PN-EN 480-1:2006(u) - jw. -
40. PN-EN 480-2:2006 Domieszki do betonu, zaprawy i zaczynu. Metody badań. Część 2: Oznaczanie czasu wiązania.
41. PN-EN 480-4:2006(u) Domieszki do betonu, zaprawy i zaczynu. Metody badań. Część 4: Oznaczanie ilości wody wydzielającej się samoczynnie z mieszanki betonowej.
42. PN-EN 480-5:2006(u) Domieszki do betonu, zaprawy i zaczynu. Metody badań. Część 5: Oznaczanie absorpcji kapilarnej.
43. PN-EN 480-6:2006(u) Domieszki do betonu, zaprawy i zaczynu. Metody badań. Część 6: Analiza w

podczerwieni.

44. PN-EN 480-8:1999 Domieszki do betonu, zapraw i zaczynu. Metody badań. Część 8: Oznaczanie umownej zawartości suchej substancji.
45. PN-EN 480-10:1999 Domieszki do betonu, zaprawy i zaczynu. Metody badań. Część 10: Oznaczanie zawartości chlorków rozpuszczalnych w wodzie.
46. PN-EN 480-12:2006(u) Domieszki do betonu, zaprawy i zaczynu. Metody badań. Część 12: Oznaczanie zawartości alkaliów w domieszkach.
47. PN-EN 1008-1:2004 Woda zarobowa do betonu. Część I: Specyfikacja pobierania próbek, badanie i ocena przydatności wody zarobowej do betonu. w tym wody odzyskanej z procesów produkcji betonu.
48. PN-EN 206-1:2003 Beton. Część I: Wymagania, właściwości, produkcja i zgodność.
49. PN-EN 206-1:2003/Ap 1:2004 - jw. -
50. PN-EN 206-1:2003/A 1:2005 - jw. -
51. PN-EN 206-1:2003/A2:2006 - jw. -
52. PN-EN 12504-1:2001 Badanie betonu w konstrukcjach. Część I: Odwierty rdzeniowe - Wycinanie, ocena i badanie wytrzymałości na ściskanie.
53. PN-EN 12504-2:2002 Badanie betonu w konstrukcjach. Część 2: Badania nieniszczące - Oznaczanie liczby odbicia.
54. PN-EN 12504-2:2002/Ap 1:2004 - jw. -
55. PN-EN 12504-3:2006 Badanie betonu w konstrukcjach. Część 3: Oznaczanie siły wyrrywającej.
56. PN-EN 12504-4:2005 Badanie betonu w konstrukcjach. Część 4: Oznaczanie prędkości fali ultradźwiękowej.
57. PN-B-06251 Roboty betonowe i żelbetowe. Wymagania techniczne. (Norma wycofana bez zastąpienia)
58. PN-75/D-96000 Tarcica iglasta ogólnego przeznaczenia.
59. PN-72/D-96002 Tarcica liściasta ogólnego przeznaczenia.
60. PN-92/D-95017 Surowiec drzewny. Drewno wielkowymiarowe iglaste. Wspólne wymagania i badania.
61. PN-87/N-02251 Geodezja. Osnowy geodezyjne. Terminologia.
62. PN-N-02211:2000 Geodezyjne wyznaczenie przemieszczeń. Terminologia podstawowa.
63. PN-M-47900-1:1996 Rusztowania stojące metalowe robocze. Część I: Określenia, podział i główne parametry.
64. PN-M-47900-2:1996 Rusztowania stojące metalowe robocze. Część 2: Rusztowania stojakowe z rur stalowych. Ogólne wymagania i badania oraz eksploatacja.
65. PN-M-47900-3:1996 Rusztowania stojące metalowe robocze. Część 3: Rusztowania ramowe.
66. PN-EN 74-1:2006(u) Złącza, sworznie centrujące i podstawki stosowane w deskowaniach i rusztowaniach. Część I: Złącza do rur - Wymagania i metody badań.
67. PN-B-03163-1:1998 Konstrukcje drewniane. Rusztowania - Terminologia.
68. PN-B-03163-2:1998 Konstrukcje drewniane. Rusztowania - Wymagania.
69. PN-B-03163-3:1998 Konstrukcje drewniane. Rusztowania - Badania.
70. PN-ISO-9000 (seria 9000, 9001, 9002 i 9003). Normy dotyczące zarządzania jakością i zapewnienie jakości.

10.2. Pozostałe dokumenty

Nie wymienienie tytułu jakiegokolwiek dziedziny, grupy, podgrupy czy normy nie zwalnia Wykonawcy od obowiązku stosowania wymogów określonych prawem polskim. Wykonawca będzie przestrzegał praw autorskich i patentowych. Jest zobowiązany do odpowiedzialności za spełnienie wszystkich wymagań prawnych w odniesieniu do używanych opatentowanych urządzeń lub metod.

1. Wstęp

1.1. Przedmiot SST.

Przedmiotem niniejszej szczegółowej specyfikacji technicznej (SST) są wymagania ogólne dotyczące wykonania i odbioru robót związanych z wykonaniem : robót murowych

1.2. Zakres stosowania SST

Specyfikacje Techniczne jako część Dokumentów Przetargowych i Kontraktowych, należy odczytywać i stosować w odniesieniu do zlecenia i wykonania Robót opisanych w pkt.1.1. oraz w dokumentacji projektowej dostarczonej przez Zamawiającego na potrzeby realizacji kontraktu.

1.3. Przedmiot i zakres robót objętych SST

Specyfikacja dotyczy wszystkich czynności, mających na celu wykonanie robót określonych w pkt. 1.1. Przedmiotem opracowania jest określenie wymagań odnośnie właściwości materiałów, wymagań w zakresie sposobów oceny i przygotowania wymagań dotyczących wykonania robót oraz ich odbiorów.

1.4. Określenia podstawowe

Określenia podane w niniejszej SST są zgodne z odpowiednimi normami oraz określeniami podanymi w OST „Wymagania ogólne” Kod CPV 45000000-7, pkt. 1.4.

1.5. Ogólne wymagania dotyczące robót

Wykonawca robót jest odpowiedzialny za jakość ich wykonania oraz za zgodność z dokumentacją projektową, specyfikacjami technicznymi i poleceniami Inspektora nadzoru. Ogólne wymagania dotyczące wykonania i odbioru robót podano w OST „Wymagania ogólne” Kod CPV 45000000-7, pkt. 1.5.

2. Materiały

2.1. Ogólne wymagania dotyczące materiałów, ich pozyskiwania i składowania podano w OST „Wymagania ogólne” Kod CPV 45000000-7, pkt. 2

2.2. Warunki przyjęcia na budowę wyrobów i materiałów budowlanych

Wszystkie materiały do wykonania robót określonych w pkt. 1.1. powinny odpowiadać wymaganiom zawartym w dokumentach odniesienia (normach, aprobaty technicznych).

Wyroby i materiały budowlane mogą być przyjęte na budowę, jeśli spełniają następujące warunki:

- są zgodne z ich wyszczególnieniem i charakterystyką podaną w dokumentacji projektowej i specyfikacji technicznej (szczegółowej),
- są właściwie oznakowane i opakowane,
- spełniają wymagane właściwości, wskazane odpowiednimi dokumentami odniesienia,
- producent dostarczył dokumenty świadczące o dopuszczeniu do obrotu i powszechnego lub jednostkowego zastosowania oraz karty katalogowe wyrobów lub firmowe wytyczne stosowania wyrobów.

Niedopuszczalne jest stosowanie do robót wyrobów nieznanego pochodzenia.

Przyjęcie materiałów i wyrobów na budowę powinno być potwierdzone wpisem do dziennika budowy.

2.3. Warunki przechowywania i składowania wyrobów i materiałów

Wszystkie materiały powinny być dostarczane w oryginalnych opakowaniach i przechowywane zgodnie z instrukcją producenta oraz odpowiednią Aprobata Techniczną.

2.4. Szczegółowe wymagania dotyczące zastosowanych materiałów

Błoczki betonowe z betonów zwykłych według normy PN-EN 771-3.

Dobór elementów murowych w różnych warunkach środowiskowych, zalecany w normie PN-B-03002. podano w tablicy I.

Tablica 1. Dobór elementów murowych wg grup z uwagi na trwałość (grupy jak w pkt. 2.2.1.1. a klasy środowiska jak w pkt. 1.5. niniejszej specyfikacji)

Elementy murowe	Klasa środowiska				
	1	2	3	4	5
Ceramiczne	1,2,3	1,2,3	1,2,3 ²⁾	1,2,3 ²⁾	1,2,3 ²⁾
Silikatowe	1,2	1,2 ¹⁾	1,2 ²⁾	_ ³⁾	_ ³⁾
Z betonu zwykłego i kruszywowego lekkiego	1,2	1,2 ¹⁾	1,2 ¹⁾	1,2 ²⁾	1,2 ²⁾
Z autoklawizowanego betonu komórkowego	1	1 ²⁾	_ ³⁾	_ ³⁾	_ ³⁾
<p>1) Przy należyтым zabezpieczeniu przed zawilgoceniem.</p> <p>2) Elementy licowe – odpowiednio do deklaracji producenta dotyczącej przydatności elementu w określonych warunkach środowiskowych lub elementy zwykłe – przy należyтым zabezpieczeniu przed zawilgoceniem.</p> <p>3) Nie stosuje się.</p>					

Cegła budowlana pełna

błocki ceramiczne poryzowane typ Porotherm np. firmy Wieneberger, o wym. 18,8x49,8x23,8 cm, klasy Cegła budowlana pełna klasy 15 wg PN-B-12050:1996.

Wymiary 1 = 250 mm s = 120 mm. li = 65 mm

Masa 4,0-4,5 kg.

Dopuszczalna ilość cegieł połówkowych, pękniętych do 10% ilości cegieł badanych.

Nasiąkliwość nie powinna być większa od 16%.

Wytrzymałość na ściskanie 15 MPa.

Odporność na działanie mrozu jak dla cegły klasy 10 MPa. Odporność na uderzenie powinna być taka, aby cegła upuszczona z wysokości 1.5 m na inne cegły nie rozpadła się na kawałki: może natomiast wystąpić wyszczerbienie lub jej pęknięcie. Ilość cegieł nie spełniających powyższego wymagania nie powinna być większa niż:

- 2 na 15 sprawdzanych cegieł.
- 3 na 25 sprawdzanych cegieł.
- 5 na 40 sprawdzanych cegieł.

Cegła dziurawka

Cegła drążona wypalana z gliny powinna odpowiadać normie PN-74/B-12002. Przy odbiorze cegły na budowie należy sprawdzić zgodność klasy oznaczonej na cegłach z zamówieniem i wymaganiami stawianymi w dokumentacji technicznej. Klasa cegły powinna być dobrana odpowiednio do stosowanej marki zaprawy zgodnie z wymogami normy PN-87/B-03002.

Dopuszczalne odchyłki wymiarowe cegły pełnej wynoszą odpowiednio: ± 6mm dla długości, ± 4mm dla szerokości, ± 3mm dla grubości.

Błocki z betonu komórkowego

Błocki i płytki z autoklawizowanego betonu komórkowego powinny odpowiadać wymogom normy BN-90/6745-01. Elementy zawilgocone powinny być przed wbudowaniem wysuszone.

Wszelkie czynności związane z wyładunkiem przeładunkiem i składowaniem elementów powinny być przeprowadzane ostrożnie ze względu na ich kruchość.

Zaprawa murarska do cienkich spoin

Wygląd suchej mieszanki – sypka, mączka mieszanina bez zbryleń i zanieczyszczeń o barwie cementu – ogłędziny
Gęstość nasypowa – $[kg/m^3]$ – $1300 \div 1500$ – wg Normy PN-77/B-06714/07

Proporcje mieszania suchej mieszanki z wodą; sucha mieszanka : woda (wagowo) – 1:0,32

Wygląd świeżej zaprawy – jednorodna masa bez zbryleń i zanieczyszczeń – ogłędziny

Konsystencja [cm stożka zanurzenia] – 10 ± 1 – wg Normy PN-88/B-04300 lecz zamiast cementu stosować suchą mieszankę

Wytrzymałość na ściskanie [MPa] – wg Normy PN-85/B-04500 lecz na 2 seriach próbek (po 6 połówek beleczek) wykonanych jednocześnie, przechowywanych przed badaniem w różnych warunkach:

- 1 seria – w środowisku suchym, 2 seria – w środowisku mokrym
- Po przechowywaniu próbek w warunkach suchych - > 10
- Po przechowywaniu próbek w warunkach mokrych - > 17 i nie mniej niż 70% wytrzymałości próbek przechowywanych w warunkach suchych

Przyczepność do podłoża [MPa] - > 0,3 – wg Normy PN-85/B-04500 z następującymi zmianami:

- jako podłoże należy stosować bloczki systemowe z betonu komórkowego marki 6
- grubość warstwy zaprawy powinna być ok. 3 mm
- próbki powinny być przechowywane w czasie 28 dni w temp. $20 \pm 2^\circ C$ i wilgotności minimum 95%.

Czas zachowania właściwości roboczych [godz.] - > 4

Czas korygowania podłoża klejonych elementów murowych [min] - > 7 – klejową zaprawę murarską należy nałożyć warstwę o gr. 3 mm na powierzchnię bloczka, wcześniej wysuszonego w temperaturze $105^\circ C$ w czasie 4 dni i następnie pozostawionego w czasie 2 dni w normalnym klimacie (temp. $20 \pm 2^\circ C$ i wilgotności $65 \pm 5\%$). Na warstwę zaprawy należy następnie położyć kostkę z bloczku o boku 5 cm, wysuszoną i sezonowaną analogicznie jak bloczek na który jest nałożona zaprawa. Kostkę należy w czasie 30 sek. dociskać siłą 5N. Następnie kostkę należy odrywać. Badanie z zastosowaniem kilku kostek należy powtarzać w odstępach czasowych co 2 minuty. Czas od naniesienia zaprawy do momentu w którym jeszcze ok. 50% powierzchni kostki jest pokryta zaprawą, należy uznać za czas korygowania położenia kolejnych elementów murowych.

Belki stalowe

Nadproża stalowe z profilu stalowego o wymiarach i przekroju wg dokumentacji spełniające wymagania normy PN-EN 845-2 ze stali węglowej ST3SX zabezpieczonych antykorozyjnie.

Belki nadprożowe typu „L-19”

Belki nadprożowe o przekroju w kształcie litery L (o szerokości 9 i wysokości 19 cm) należy stosować w zależności od rodzaju otworu i sposobu obciążenia nadproża stropami, przyjmując jeden z niżej wymienionych typów:

- a) D — nadproże drzwiowe, o długości 119 cm (typ N/120), 149 i 170 cm,
 - b) N — nadproże okienne w ścianie zewnętrznej obciążone stropami, o długości 119 cm (typ N/120), 129, 149, 179, 209, 239 i 269 cm,
 - c) S — nadproże okienne w ścianie zewnętrznej nie obciążone stropami, o długościach jak nadproża typu N.
- Belki nadprożowe powinny być wykonane z betonu klasy B20 zbrojonego stalą znaku 34GS i StOS (zbrojenie montażowe).

W ścianach zewnętrznych zaleca się układać od zewnętrznego lica ściany belki ocieplone gazobetonem odmiany 05

Pustaki ceramiczne kanałowe typu P

Pustaki o wymiarach 19x19x24 cm z kanałem okrągłym $\phi 15$ cm. Pustaki bez otworu bocznego powinny mieć wytrzymałość na ściskanie (w kierunku przelotu) min. 5 MPa. Wymaga się aby pustaki były odporne na zmiany temperatury, miały regularny kształt, płaskie powierzchnie boczne i czołowe, nie zawierały pęknięć i szczerb sięgających wewnętrznej powierzchni ścianki otworu oraz nie miały odprysków i uszkodzeń powierzchni. Odchylenia powierzchni bocznych i czołowych od pionu oraz ewentualne skrzywienia tych powierzchni nie mogą przekraczać 5 mm.

Zaprawy murarskie

Rodzaje zapraw murarskich

Rozróżnia się następujące zaprawy murarskie różnicowane z uwagi na:

- Właściwości i/lub zastosowanie:
 - ogólnego przeznaczenia (G),
 - lekka (L),
 - do cienkich spoin (T).
- Koncepcję projektowania zaprawy:
 - zaprawa wg projektu.
 - zaprawa wg przepisu.
- Sposób produkcji:
 - zaprawa wytwarzana w całości lub częściowo w zakładzie, spełniająca wymagania normy PN-EN 998-2.
 - zaprawa wytwarzana na miejscu budowy, odpowiadająca wymaganiom normy PN-B-10104.
- Skład materiałowy zapraw ogólnego przeznaczenia, wytwarzanych na miejscu budowy (symbol rodzaju):
 - zaprawa cementowa („c”),
 - zaprawa cementowo-wapienna („cw”),
 - zaprawa wapienna („w”),
 oraz zaprawy mieszane np. cementowo-gliniana („cgl”).
- Proporcję składników (mierzoną objętościowo) w zaprawach ogólnego przeznaczenia, wytwarzanych na miejscu budowy:
 - a) zaprawa cementowa (cement: piasek):
 - odmiana 1:2 (symbol odmiany A),
 - odmiana 1:3 (symbol odmiany B),
 - odmiana 1:4 (symbol odmiany C),
 - b) zaprawa cementowo-wapienna (cement: wapno : piasek):
 - odmiana 1:0,25:3 (symbol odmiany D),
 - odmiana 1:0,5:4 (symbol odmiany E),
 - odmiana 1: 1:6 (symbol odmiany F),
 - odmiana 1:2:9 (symbol odmiany G).
 - c) zaprawa wapienna (wapno : piasek)
 - odmiana 1:1,5 (symbol odmiany H),
 - odmiana 1:2 (symbol odmiany I),
 - odmiana 1:4 (symbol odmiany J).

Wytrzymałości na ściskanie zapraw ogólnego przeznaczenia, wytwarzanych na placu budowy:

- - klasa M 0.25 przy wytrzymałości na ściskanie nie mniejszej niż 0.25 N/mm².
- - klasa M 0.5 przy wytrzymałości na ściskanie nie mniejszej niż 0.5 N/mm²,
- - klasa M 1.0 przy wytrzymałości na ściskanie nie mniejszej niż 1.0 N/mm²,
- - klasa M 2.5 przy wytrzymałości na ściskanie nie mniejszej niż 2.5 N/mm²,
- - klasa M 5.0 przy wytrzymałości na ściskanie nie mniejszej niż 5.0 N/mm²,
- - klasa M 10,0 przy wytrzymałości na ściskanie nie mniejszej niż 10,0 N/mm².
- - klasa M 15,0 przy wytrzymałości na ściskanie nie mniejszej niż 15,0 N/mm².
- - klasa M 20,0 przy wytrzymałości na ściskanie nie mniejszej niż 20,0 N/mm²,
- - klasa M d przy wytrzymałości na ściskanie większy od 25,0 N/mm².

Dla zapraw murarskich produkowanych fabrycznie wytrzymałość na ściskanie powinna być deklarowana przez producenta. Producent może deklarować klasę wytrzymałości na ściskanie oznaczoną literą „M” i następującą po niej liczbą klasy, co oznacza, że wytrzymałość na ściskanie w N/mm² jest nie mniejsza od tej liczby. Zalecane zgodnie z normą PN-B-10104 odmiany i klasy zapraw wytwarzanych na placu budowy w zależności od ich przeznaczenia podano w tablicy 2.

Tablica 2. Zalecane rodzaje, odmiany i klasy zapraw w zależności od przeznaczenia

Przeznaczenie		Symbol rodzaju	Symbol odmiany	Klasa
Ściany fundamentowe i ściany zewnętrzne poniżej poziomu terenu	konstrukcyjne	C	A, B, C	od M 10 do M 15; M d
		CW	D, E	M 10; M 15
	niekonstrukcyjne	C	B, C	M 10; M 15
		CW	D, E	M 10; M 15
Ściany zewnętrzne powyżej poziomu terenu	konstrukcyjne	C	A, B, C	od M 10 do M 20
		CW	D, E, F	od M 5 do M 15
	niekonstrukcyjne	C	B, C	M 10; M 15
		CW	E, F	M 5; M 10
Ściany wewnętrzne	konstrukcyjne	C	B, C	M 10; M 15
		CW	D, E, F, G	od M 2,5 do M 15
		W	H	M 1
	niekonstrukcyjne	C	C	M 10
		CW	D, E, F, G	od M 2,5 do M 5
		W	H, I, J	od M 0,25 do M 1

Dobór zapraw z uwagi na warunki środowiskowe eksploatacji konstrukcji murowej z uwzględnieniem stopnia narażenia na zawilgocenie przedstawiono zgodnie z normą PN-B-03002 w tablicy 3.

Tablica 3. Dobór zapraw z uwagi na trwałość

Klasa zaprawy	Klasa środowiska				
	1	2	3	4	5
1,0	+	–	–	–	–
3,0	+	+	–	–	–
≥ 5,0	+	+	+	+ ¹⁾	+ ¹⁾
¹⁾ Odpowiednio do deklaracji producenta					

Do murów zbrojonych powinny być wykorzystywane zaprawy cementowe o wytrzymałości nie niższej niż 5 N/mm², a w przypadku murów zbrojonych w środowisku wilgotnym - o wytrzymałości nie niższej niż 8 N/mm². Do murów zbrojonych należy stosować zaprawy nie powodujące korozji zbrojenia.

Właściwości zapraw murarskich

Z uwagi na charakterystyczny dla zapraw proces wiązania, czyli stopniowego przechodzenia ze stanu płynnego lub plastycznego w stan stały, właściwości zapraw muszą być określane zarówno dla suchych mieszanek jak i dla zapraw świeżych oraz stwardniałych. Właściwości mieszanek suchych określane są w odniesieniu do zapraw wytwarzanych w zakładzie (kontrola bieżąca procesu produkcji). Właściwości zaprawy świeżej istotne są dla murarza i przebiegu robót murarskich, natomiast zaprawy stwardniałej decydują o jakości konstrukcji murowej.

Właściwości zapraw murarskich deklarowane przez ich producentów i przewidywane w dokumentacji projektowej

A. Właściwości suchych mieszanek:

• Proporcje składników suchej mieszanki

Proporcje składników mieszanki suchej podaje się w przypadku zapraw wytwarzanych na budowie. Wszystkie składniki powinny odpowiadać warunkom technicznym ustalonym przez projektanta w dokumentacji projektowej.

W przypadku zapraw fabrycznie wytwarzanych z reguły producent nie podaje składu. W takim przypadku konieczne jest opisanie na opakowaniu przeznaczenia i sposobu stosowania zaprawy.

- **Uziarnienie wypełniaczy**

Podawanie maksymalnego rozmiaru kruszywa wymagane jest jedynie w przypadku zapraw przeznaczonych do cienkich spoin (do 2 mm).

- **Gęstość nasypowa mieszanki suchej**

Podawanie gęstości nasypowej jest konieczne w przypadku projektowania zapraw według przepisu, tzn. w momencie określania proporcji składników (objętościowo lub masowo).

- **Okres gwarancji mieszanki suchej**

Normy nie określają minimalnego okresu przydatności mieszanki suchej zaprawy do stosowania, więc większość producentów przyjmuje minimalny okres gwarancji trzy miesiące.

- **Proporcje mieszania mieszanki z wodą**

W przypadku zapraw gotowych proporcje mieszania mieszanki suchej z wodą określa producent. W przypadku zapraw wytwarzanych na placu budowy proporcje określa się na podstawie badań konsystencji świeżego zarobu.

B. Właściwości świeżej zaprawy:

- **Konsystencja i plastyczność (rozpływ)**

Konsystencję świeżej zaprawy określa się za pomocą stolika rozptywu wg normy PN-EN 1015-3. jedynie w przypadku zapraw wytwarzanych na placu budowy. PN-B-10104 tymczasowo dopuszcza stosowanie dotychczasowej polskiej metody oznaczania konsystencji zaprawy, polegającej na określeniu głębokości zanurzenia stożka pomiarowego w zaprawie, zgodnie z PN-85'B-04S00.

Konsystencja (w cm) świeżej zaprawy, w zależności od rodzaju elementów murowych, określana wg PN-85/B-04S00. powinna wynosić:

- 1) elementy ceramiczne o nasiąkliwości do 6% — 5*7 cm.
- 2) elementy ceramiczne o nasiąkliwości powyżej 6% do 22% - 6*8 cm.
- 3) elementy ceramiczne o nasiąkliwości 22% - 8*10 cm
- 4) elementy silikatowe - 6*8 cm.
- 5) elementy z betonu kruszywowego zwykłego - 5*7 cm
- 6) elementy z betonu kruszywowego lekkiego - 7*8 cm.
- 7) elementy z autoklawizowanego betonu komórkowego - 8*9 cm.
- 8) elementy z kamienia naturalnego i sztucznego - 6*10 cm.

- **Gęstość objętościowa zaprawy świeżej**

Badania gęstości zaprawy świeżej nie jest obowiązkowe. Badania takie mogą być przydatne do alternatywnego określania zawartości powietrza w zaprawie świeżej. Według dotychczasowych norm polskich oznaczanie polega na określeniu czasu, po którym zaprawa zgęstnieje na tyle, że jej konsystencja zmniejszy się o 3 cm. a plastyczność o 4 cm.

- **Czas zachowania właściwości roboczych**

Czas zachowania właściwości roboczych zapraw produkowanych fabrycznie powinien być deklarowany przez producenta. Wyniki badań przeprowadzanych według PN-EN 1015-9 powinny wykazywać czas nie krótszy niż jego wartość deklarowana.

Czas zachowania właściwości roboczych zapraw wykonywanych na miejscu budowy, określany według PN-EN 1015-9. nie powinien być krótszy niż:

- 1) dla zapraw cementowych - 2 h.
- 2) dla zapraw cementowo-wapiennych - 5 h.
- 3) dla zapraw wapiennych - 8 h.

- **Czas korekty świeżo zarobionej zaprawy**

Czas korekty powinien być deklarowany w przypadku zapraw do murowania na cienkie spoiny. Ogólnie przyjmuje się, że nie powinien być krótszy niż 7 minut.

- **Zawartość powietrza**

Badanie zawartości powietrza jest wymagane w odniesieniu do zapraw produkowanych fabrycznie, jedynie w przypadku zapraw tynkarskich, jeżeli jednak jest to konieczne ze względu na zastosowanie zaprawy murarskiej wg przepisu, wprowadzanej do obrotu, to zakres zawartości powietrza deklaruje producent. Badania przeprowadza się zgodnie z PN-EN 1015-7.

Co do zapraw z kruszywami porowatymi dopuszczana jest również możliwość określania zawartości powietrza na podstawie badania gęstości objętościowej świeżej zaprawy, zgodnie z PN-EN 1015-6. Zawartość powietrza dla zapraw bez dodatków napowietrzających, wykonywanych na miejscu budowy, określana według PN-EN 1015-7. nie powinna być większa niż:

- 1) 10% dla klas zapraw M 0,2S do M 5.
- 2) 13% dla klas zapraw M 10 do M d.

• **Zawartość chlorków**

Norma PN-EN 998-2 zaleca, aby zawartość chlorków nie przekraczała 0.1% suchej masy zaprawy. W przypadku zapraw stosowanych w konstrukcjach zbrojonych konieczne jest sprawdzenie zawartości chlorków, zgodnie z PN-EN 1015-17.

C. Właściwości stwardniałej zaprawy

• **Gęstość objętościowa zaprawy stwardniałej**

Oznaczanie gęstości zaprawy w stanie suchym jest istotne przede wszystkim z uwagi na konieczność określenia, czy dana zaprawa należy do grupy zapraw zwykłych czy do grupy zapraw lekkich. Gęstość zapraw murarskich lekkich nie powinna być większa niż 1300 kg/m³. Gęstość zapraw zwykłych wytwarzanych na miejscu budowy, określana według PN-EN 1015-10. zgodnie z normą PN-B-10104 nie powinna przekraczać:

- 1) zaprawy cementowej - 2000 kg/m³.
- 2) zaprawy cementowo-wapiennej - 1850 kg/m³.
- 3) zaprawy wapiennej - 1700 kg/m³.

• **Wytrzymałość na ściskanie i zginanie**

Producent zapraw murarskich wytwarzanych fabrycznie powinien deklarować ich wytrzymałość na ściskanie lub odpowiednią klasę wytrzymałości. Norma PN-EN 998-2 definiuje klasy: M 1. M 2,5. M 5. M 10. M 20 i M d (dla wytrzymałości ≥ 25 N/mm²

Wytrzymałość na ściskanie zaprawy produkowanej fabrycznie, badana zgodnie z normą PN-EN 1015-11. nie powinna być mniejsza od deklarowanej wytrzymałości na ściskanie lub deklarowanej klasy wytrzymałości na ściskanie.

Normy nie wymagają deklarowania wytrzymałości na zginanie zapraw produkowanych fabrycznie.

Wytrzymałość na ściskanie zaprawy wytwarzanej na miejscu budowy, badanej zgodnie z wymaganiami normy PN-EN 1015-11. nie powinna być mniejsza niż podana w tablicy 4.

Tablica 4. Wytrzymałość na ściskanie w zależności od rodzaju, odmiany i klasy zaprawy

Rodzaj zaprawy	Symbol odmiany	Klasa zaprawy i wytrzymałość na ściskanie							
		N/mm ²							
		M 0,25	M 0,5	M 1	M 2,5	M 5	M 10	M 15	M 20
Cementowa	A								20
	B							15	
	C						10		
Cementowo-wapienna	D							15	
	E						10		
	F					5			
	G				0,25				
Wapienna	H			I					
	I		0,5						
	J	0,25							

Wytrzymałość na zginanie zapraw murarskich wytwarzanych na miejscu budowy, badana według PN-EN

1015-11, w zależności od rodzaju, odmiany i klasy zaprawy, nie powinna być mniejsza niż podana w tablicy 5,

Tablica 5. Wytrzymałość na zginanie w zależności od rodzaju, odmiany i klasy zaprawy

Rodzaj zaprawy	Symbol odmiany	Wytrzymałość na zginanie w zależności od klasy zaprawy N/mm ²							
		M 0,25	M 0,5	M 1	M 2,5	M 5	M 10	M 15	M 20
Cementowa	A								5,0
	B							4,5	
	C						3,4		

Cementowo-wapienna	D							3,5	
	E						2,5		
	F					1,6			
	G				0,8				
Wapienna	H			0,45					
	I		0,4						
	J	0,25							

• **Absorpcja wody (nasiąkliwość)**

Absorpcja wody (nasiąkliwość) w zależności od rodzaju zaprawy wytwarzanej na miejscu budowy, badana według PN-85/B-04500. powinna wynosić nie więcej niż:

- a) zaprawa cementowa - 10%,
- b) zaprawa cementowo-wapienna:
 - klasy M 2,5 i M 5 - 14%.
 - klasy M 10 i M 15- 12%,
- a) zaprawa wapienna - 15%.

W odniesieniu do zapraw wytwarzanych fabrycznie, przeznaczonych do stosowania w elementach zewnętrznych budynku i narażonych na bezpośrednie oddziaływanie warunków atmosferycznych producent deklaruje i bada absorpcję spowodowaną kapilarnym podciąganiem wody. Wyniki badań przeprowadzonych zgodnie z PN-EN 1015-18 powinny wykazać, że absorpcja wody nie jest większa od deklarowanej.

• **Mrozoodporność (trwałość)**

Trwałość zaprawy określa się jako odporność na zamrażanie - odmrażanie.

Zaprawy przeznaczone do stosowania w zewnętrznych elementach budynku powinny być odporne na zamrażanie

- odmrażanie. Odporność na zamrażanie - odmrażanie (mrozoodporność) zaprawy sprawdza się według metody podanej w PN-85/B-04500.

Zaprawę określa się jako odporną na zamrażanie - odmrażanie, jeżeli po przeprowadzeniu wymaganych cykli zamrażania - odmrażania spadek wytrzymałości na ściskanie, badanej według PN-EN 1015-11, jest nie większy niż:

- 1) 10% w przypadku zapraw cementowych,
- 2) 20% w przypadku zapraw cementowo-wapiennych.

W przypadku zapraw wapiennych badania się nie przeprowadza, przyjmuje się, że nie są odporne na zamrażanie - odmrażanie,

• **Promieniotwórczość (substancje niebezpieczne)**

Konieczne jest przeprowadzenie badań promieniotwórczości naturalnej materiałów budowlanych, w tym zapraw budowlanych. Badania te należy wykonywać zgodnie z Instrukcją ITB nr 234/95.

• Wytrzymałość spoiny

Wytrzymałość spoiny, zapraw murarskich przeznaczonych do stosowania w elementach konstrukcyjnych budynku, określa się jako początkową wytrzymałość charakterystyczną na ścinanie spoiny.

Początkowa wytrzymałość charakterystyczna na ścinanie spoiny zapraw klasy M I do M d wytwarzanych na miejscu budowy może być określana na podstawie:

- 1) badań połączenia spoiny z elementem murowym według PN-EN 1052-3,
- 2) wartości tabelarycznych zawartych w załączniku C do normy PN-EN 998-2 wynoszących:
 - 0.15 N/mm² dla zapraw ogólnego stosowania i lekkich.
 - 0,3 N/mm² dla zapraw do cienkich spoin.

W odniesieniu do zapraw wykonywanych fabrycznie producent powinien deklarować charakterystyczną początkową wytrzymałość spoiny.

Deklaracja może być wydana na podstawie badań przeprowadzonych zgodnie z procedurą zapisaną w PN-EN 1052-3 lub według wcześniej podanych wartości normowych zawartych w załączniku C do normy PN-EN 998-2.

• Reakcja na ogień

Producent powinien podać klasę reakcji na ogień zaprawy. Klasyfikację reakcji na ogień zapraw przeprowadza się według PN-EN 13501-1 następująco:

- 1) zaprawy zawierające frakcję jednolicie rozmieszczonych materiałów organicznych, liczoną masowo lub objętościowo S 1.0% (przyjmuje się tę wartość, która ma większe znaczenie), zalicza się do klasy AI reakcji na ogień bez konieczności przeprowadzania badania,
- 2) zaprawy zawierające frakcję jednolicie rozmieszczonych materiałów organicznych, liczoną masowo lub objętościowo > 1.0% (przyjmuje się tę wartość, która ma większe znaczenie), zalicza się (deklaruje) do odpowiedniej klasy reakcji na ogień na podstawie przeprowadzonych badań,

• Przepuszczalność pary wodnej

Współczynnik przepuszczalności (dyfuzji) pary wodnej zapraw murarskich przeznaczonych do stosowania w elementach zewnętrznych budynku, wytwarzanych na miejscu budowy, przyjmuje się według wartości tabelarycznych z PN-EN 1745. uzależnionych od gęstości zaprawy, podanych w tablicy 6,

Tablica 6. Współczynniki dyfuzji pary stwardniałej zaprawy

Gęstość zaprawy kg/m ³	Współczynnik dyfuzji pary wodnej	
	do wnętrza materiału	z materiału na zewnątrz
1500	5	20
1600	15	35
1800	15	35
2000	15	35

W odniesieniu do zapraw murarskich wytwarzanych fabrycznie producent deklaruje, w zależności od gęstości zaprawy, współczynnik przepuszczalności pary na podstawie wartości tabelarycznych podanych w tablicy A. 12, zawartej w normie PN-EN 1745.

• Współczynnik przewodzenia ciepła

Przy produkcji zapraw murarskich na placu budowy współczynnik przewodzenia ciepła przyjmuje się według wartości tabelarycznych, uzależnionych od gęstości zapraw, podanych w tablicy nr 3, zawartej w PN-B-10104, W odniesieniu do zapraw murarskich wytwarzanych fabrycznie producent deklaruje współczynnik przewodzenia ciepła. Deklaracja może być wydana, w szczególności dla zapraw lekkich, na podstawie badań przeprowadzanych zgodnie z procedurą zapisaną w pkt. 4.2 normy PN-EN 1745 lub na podstawie wartości tabelarycznych uzależnionych od gęstości zapraw, zestawionych w tablicy A. 12, zawartej w normie PN-EN 1745.

2.3. Wyroby dodatkowe

Prefabrykowane wyroby dodatkowe stosowane w konstrukcjach murowych powinny spełniać wymagania norm PN-EN 845, Wymaganiom określonym w normie PN-EN 845-1 powinny odpowiadać:

- kotwy,
 - listwy kotwiące,
 - wieszaki i wsporniki,
- stosowane do wzajemnego łączenia ze sobą murów oraz łączenia muru z innymi częściami konstrukcji lub budowli, takimi jak: ściany, stropy, belki i słupy.

Wymagania podane w normie PN-EN 845-2 powinny spełniać jednolite, pojedyncze oraz zespolone i złożone nadproża prefabrykowane o rozpiętości do 4,5 m:

- stalowe,
- betonowe,
- murowane.

Wymaganiom określonym w normie PN-EN 845-3 powinno odpowiadać zbrojenie do spoin wspornych murów, obejmujące siatki stalowe:

- spajane,
- wiązane,
- ciągnione.

Stal zbrojeniowa węglowa stosowana w konstrukcjach murowych powinna spełniać wymagania podane w PN-B-03264 a austenityczna stal nierdzewna w PN-89/H-84023-06.

- cement spełniający wymagania norm PN-EN 197-1 i PN-EN 413-1,
- wapno budowlane odpowiadające wymaganiom normy PN-EN 459-1,
- piasek i inne kruszywa mineralne, których właściwości odpowiadają wymaganiom normy PN-EN 13139.
- kruszywa lekkie do betonów i zapraw spełniające wymagania określone w PN-EN 13055.
- wodę do betonów i zapraw zgodną z wymaganiami normy PN-EN 1008.

Stosowane spoiwa polimerowe i inne domieszki do zapraw powinny spełniać wymagania odpowiednich norm polskich lub aprobat technicznych.

3. Sprzęt

3.1. Ogólne wymagania dotyczące sprzętu podano w OST „Wymagania ogólne” CPV 45000000 – 7, pkt. 3
Roboty można wykonać przy użyciu sprzętu zaakceptowanego przez Inspektora Nadzoru.

4. Transport

4.1. Ogólne wymagania dotyczące transportu podano w OST „Wymagania ogólne” CPV 45000000-7, pkt. 4
Materiały należy transportować zgodnie z wymaganiami producentów materiałów, aprobatą techniczną (pkt. 4 Pakowanie, przechowywanie i transport), zasadami eksploatacji środków transportowych i przepisami ruchu drogowego.

5. Wykonywanie robót

5.1. Ogólne zasady wykonania robót podano w OST „Wymagania ogólne” Kod CPV 45000000-7, pkt. 5
Wykonawca jest odpowiedzialny za prowadzenie robót zgodnie z umową oraz za jakość zastosowanych materiałów i wykonywanych robót, za ich zgodność z przedmiotem robót, wymaganiami niniejszej specyfikacji, PZJ, projektu organizacji robót oraz poleceniami Inspektora nadzoru.

5.2. Szczegółowe zasady wykonania robót

Roboty murowe należy wykonywać zgodnie z dokumentacją projektową, specyfikacją techniczną i zasadami sztuki murarskiej.

O ile w dokumentacji projektowej i/lub specyfikacji technicznej oraz dokumentach odniesienia wyrobów murowych nie podano inaczej, to:

- mury należy wykonywać warstwami z zachowaniem prawidłowego wiązania elementów murowych i grubości spoin tak, aby ściana stanowiła jeden element konstrukcyjny,
- elementy murowe powinny być układane na płask, a nie na rąb lub na stojąco,
- spoiny poprzeczne i podłużne w sąsiednich warstwach muru powinny być usytuowane mijankowo,
- mury należy wносить możliwie równomiernie na całej ich długości,

- elementy murowe powinny być czyste i wolne od kurzu,
- przed wbudowaniem elementy murowe powinny być moczone, jeżeli takie wymaganie zawarto w dokumentach odniesienia lub instrukcji producenta wyrobu,
- stosowanie elementów murowych połówkowych przy murowaniu słupów i filarów, poza liczbą konieczną do uzyskania prawidłowego wiązania, jest niedopuszczalne.
- liczba elementów murowych połówkowych nie powinna przekraczać:
 - w murach konstrukcyjnych zbrojonych - 10%,
 - w murach konstrukcyjnych niezbrojonych - 15%.
 - w ścianach wypełniających, podokiennych i na poddaszu - 50%,

w przypadku przerwania robót na okres zimowy lub z innych przyczyn, wierzchnie warstwy murów powinny być zabezpieczone przed szkodliwym działaniem czynników atmosferycznych.

Organizacja robót murowych

Podstawowe zasady prawidłowej organizacji robót murowych:

- wykonywanie prac przez wykwalifikowanych murarzy,
- praca na murach w pojedynkę lub grupami (zespołami) o liczebności dostosowanej do rodzaju budowy,
- racjonalne urządzenie stanowiska murarskiego z dogodnym umieszczeniem materiałów budowlanych (najbliżej muru wolny pas szerokości 600 mm, dalej materiały, a za materiałami drogi transportowe).
- wznoszenie murów pasami o odpowiedniej wysokości,
- zastosowanie odpowiednich rusztowań (technicznie niezbędnych i ekonomicznie uzasadnionych),
- zaopatrzenie robotników we właściwy sprzęt murarski i ochronny.
- dostarczanie materiałów budowlanych do stanowiska roboczego w sposób wykluczający przestoje,
- zorganizowanie robót systemem ruchu równomiernego (podział budowy na działki).

Kategorie wykonania robót murowych na budowie

Kategoria A - roboty murarskie wykonuje należycie wyszkolony zespół pod nadzorem majstra murarskiego, stosuje się zaprawy produkowane fabrycznie, a jeżeli zaprawy są wykonywane na budowie to kontroluje się dozowanie składników i wytrzymałość zaprawy, natomiast jakość robót kontroluje osoba o odpowiednich kwalifikacjach, niezależna od wykonawcy.

Kategoria B - warunki określające kategorię A nie są spełnione a nadzór nad jakością robót może kontrolować odpowiednio wykwalifikowana osoba, upoważniona przez wykonawcę.

Wiązanie murów oraz ich styków i narożników powinno być wykonane zgodnie z przykładami podanymi w pkt. 3.1.2. Warunków technicznych wykonania i odbioru robót budowlanych, część A. zeszyt 3 „Konstrukcje murowe”, wydanie ITB - rok 2006 a także w normie archiwalnej PN-68/B-10020.

Sposoby murowania z cegieł, pustaków lub bloczków

Sposoby murowania z uwagi na rodzaj spoin wsporczych:

- na spoiny zwykłe grubości od 8 do 15 mm.
- na spoiny pasmowe grubości od 8 do 15 mm,
- na spoiny cienkie grubości od 1 do 3 mm.

Sposoby murowania z uwagi na rodzaj złącza pionowego

- zwykle z rozproszaniem zaprawy na powierzchniach bocznych łączonych elementów,
- z wypełnieniem kieszeni zaprawą, polegające na dostawieniu do siebie na odpowiednią odległość elementów o odpowiednim kształcie powierzchni bocznych i zalaniu zaprawą otworów utworzonych na styku wyrobów,
- na pióro i wpust polegające na dostosowaniu do siebie elementów w taki sposób, by pióra jednego elementu weszły we wpusty drugiego elementu.

Techniki murowania na spoiny zwykłe:

- murowanie tradycyjne, na puste lub pełne spoiny,
- murowanie na wycisk,
- murowanie na docisk.

Wymagania jakościowe robót murowych

Zgodnie z Warunkami technicznymi wykonania i odbioru robót budowlanych, część A, zeszyt 3 „Konstrukcje murowe”, wydanie ITB-2006 roboty murowe powinny spełniać odpowiednie wymagania jakościowe, takie jak:

Obrys muru

Dopuszczalne odchyłki od zaprojektowanych wymiarów nie powinny przekraczać:

- w wymiarach poziomych poszczególnych pomieszczeń ± 20 mm,
- w wysokości kondygnacji ± 20 mm,
- w wymiarach poziomych i pionowych całego budynku ± 50 mm.

Grubość muru

Grubości murów w stanie surowym powinny być określone w dokumentacji projektowej. Dopuszczalne odchyłki wymiarowe nie powinny być większe niż:

- ± 10 mm, w przypadku murów pełnych o grubości większej niż 1 cegła.
- ± 20 mm, w przypadku murów szczelinowych.

Grubość spoin

Normatywne grubości i dopuszczalne odchyłki grubości spoin zwykłych wynoszą:

- w spoinach poziomych: grubość nominalna 10 mm, odchyłki + 5 mm, - 2 mm.
- w spoinach pionowych: grubość nominalna 10 mm, odchyłki + 5 mm, - 5 mm.

W przypadku słupów konstrukcyjnych o przekroju 0,3 m lub mniejszym, dopuszczalne odchyłki grubości spoin, zarówno poziomych, jak i pionowych, nie powinny przekraczać 2 mm.

W murach zbrojonych poprzecznie grubość spoiny powinna być większa co najmniej o 4 mm niż grubość zbrojenia, natomiast w murach zbrojonych podłużnie grubość spoiny powinna być co najmniej o 5 mm większa niż grubość zbrojenia. W murach nie przeznaczonych do tynkowania lub spoinowania, spoiny powinny być całkowicie wypełnione zaprawą, aż do lica muru.

W murach przeznaczonych do tynkowania lub spoinowania nie należy wypełniać spoiny poziomej zaprawą na głębokość 5-H0 mm, licząc od lica muru, a przy powierzchniach muru, przy których jest umieszczone zbrojenie zewnętrzne, na głębokość nie mniejszą niż 10 mm i nie większą niż 20 mm.

Zbrojenie

Dopuszczalne odchyłki długości prętów nie powinny być większe niż:

- ± 10 mm dla poszczególnych odcinków pręta (np. w miejscu odgięcia lub dla haków),
- ± 20 mm dla całego pręta.

Dopuszczalne odchyłki w rozstawie prętów nie powinny przekraczać ± 15 mm, natomiast grubości otulenia prętów powinny być zgodne z wymaganiami pkt. 6.2. w normie PN-B-03340.

Prawidłowość wykonania powierzchni i krawędzi muru

Dopuszczalne odchyłki wykonania powierzchni i krawędzi zestawiono w tablicy 7.

Tablica 7. Dopuszczalne odchyłki wykonania powierzchni i krawędzi muru

Rodzaj usterki	Dopuszczalne odchyłki	
	powierzchnie spoinowane	inne powierzchnie
I	2	3
Zwichrowania i skrzywienia powierzchni	nie więcej niż 3 mm/m i ogółem nie więcej niż 10 mm na całej powierzchni ściany pomieszczenia	nie więcej niż 6 mm/m i ogółem nie więcej niż 20 mm na całej powierzchni ściany pomieszczenia

Odchylenie krawędzi od linii prostej	nie więcej niż 2 mm/m i nie więcej niż jedno na długości 2 m	nie więcej niż 4 mm/m i nie więcej niż dwa na długości 2 m
Odchylenie powierzchni i krawędzi muru od kierunku pionowego	nie więcej niż 3 mm/m i ogólnie nie więcej niż 6 mm na wysokości kondygnacji oraz 20 mm na całej wysokości budynku	nie więcej niż 6 mm/m i ogólnie nie więcej niż 10 mm na wysokości kondygnacji oraz 30 mm na całej wysokości budynku
Odchylenie od kierunku poziomego górnych powierzchni każdej warstwy cegieł	nie więcej niż 1 mm/m i ogółem nie więcej niż 15 mm na całej długości budynku	nie więcej niż 2 mm/m i ogółem nie więcej niż 30 mm na całej długości budynku
Odchylenie od kierunku poziomego górnej powierzchni ostatniej warstwy pod stropem	nie więcej niż 1 mm/m i ogółem nie więcej niż 10 mm na całej długości budynku	nie więcej niż 2 mm/m i ogółem nie więcej niż 20 mm na całej długości budynku
Odchylenie przecinających się płaszczyzn od kąta przewidzianego w projekcie	nie więcej niż 3 mm	nie więcej niż 6 mm

6. Kontrola jakości robót

6.1. Ogólne zasady kontroli jakości robót podano w OST „Wymagania ogólne” Kod CPV 45000000-7, pkt 6

Badania materiałów

Badania należy przeprowadzić pośrednio na podstawie przedłożonych:

- deklaracji zgodności lub certyfikatów,
- zapisów dziennika budowy, protokołów przyjęcia materiałów na budowę,
- deklaracji producentów użytych wyrobów.

Konieczne jest sprawdzenie czy deklarowane lub zbadane przez producenta parametry techniczne odpowiadają wymaganiom postawionym w dokumentacji projektowej i niniejszej specyfikacji technicznej.

Materiały, których jakość budzi wątpliwości mogą być zbadane na wniosek zamawiającego przez niezależne laboratorium, zgodnie z wymaganiami odpowiednich norm.

Badania w czasie robót

Badania w czasie robót polegają na sprawdzeniu zgodności wykonywanych robót murowych z dokumentacją projektową, wymaganiami niniejszej specyfikacji i instrukcjami producentów. Badania te w szczególności powinny dotyczyć sprawdzenia zbrojenia oraz wewnętrznych części muru ulegających zakryciu, a także kontroli jakości zapraw wykonywanych na budowie.

Sprawdzenie zbrojenia powinno obejmować kontrolę:

- średnic zbrojenia z dokładnością do 0,5 mm,
- długości całkowitej i poszczególnych odcinków zbrojenia z dokładnością do 10 mm,
- rozstawienia i właściwego powiązania prętów z dokładnością do 1 mm,
- otulenia zbrojenia z dokładnością do 1 mm.

Sprawdzenie wewnętrznych części muru ulegających zakryciu powinno w szczególności dotyczyć prawidłowości wiązania elementów w murze, grubości i wypełnienia spoin, liczby użytych wyrobów ułamkowych. Badania te należy przeprowadzać zgodnie z wymaganiami określonymi w pkt. 6,4, niniejszej specyfikacji technicznej.

Kontrola jakości zapraw wykonywanych na budowie powinna obejmować badania wskazane w pkt. 2.2. niniejszej specyfikacji technicznej.

Badania w czasie odbioru robót

Badania w czasie odbioru robót przeprowadza się celem oceny czy spełnione zostały wszystkie wymagania dotyczące wykonania robót murowych, w szczególności w zakresie:

- zgodności z dokumentacją projektową, specyfikacją techniczną wraz z wprowadzonymi zmianami naniesionymi w dokumentacji powykonawczej,
- jakości zastosowanych materiałów i wyrobów.

- prawidłowości oceny robót poprzedzających roboty murowe.
- jakości wykonania robót murowych.

Przy badaniach w czasie odbioru robót należy wykorzystać wyniki badań dokonanych przed przystąpieniem do robót i w trakcie ich wykonania oraz zapisy w dzienniku budowy dotyczące wykonanych robót.

Badania sprawdzające jakość wykonania robót murowych, według pkt. 4. Warunków technicznych wykonania i odbioru robót budowlanych, część A, zeszyt 3 „Konstrukcje murowe”, wydanie ITB-2006 r. oraz normy archiwalnej PN-68/B-10020:

- a) sprawdzenie zgodności z dokumentacją - powinno być przeprowadzone przez porównanie wykonanych konstrukcji z dokumentacją projektową, specyfikacją techniczną oraz ze zmianami naniesionymi w dokumentacji powykonawczej;
sprawdzenia zgodności dokonuje się na podstawie oględzin zewnętrznych i pomiarów; pomiar długości i wysokości konstrukcji przeprowadza się z dokładnością do 10 mm; pomiar grubości murów i ościeży wykonuje się z dokładnością do 1 mm; za wynik należy przyjmować średnią arytmetyczną z pomiarów w trzech różnych miejscach.
- b) sprawdzenie prawidłowości wiązania elementów w murze, stykach i narożnikach - należy przeprowadzać przez oględziny w trakcie robót,
- c) sprawdzenie grubości spoin i ich wypełnienia - należy przeprowadzać przez oględziny zewnętrzne i pomiar; pomiar dowolnie wybranego odcinka muru z dokładnością do 1 mm należy zawsze wykonać w przypadku murów licowych, natomiast w przypadku murów nie licowych - gdy na podstawie oględzin uznano, że grubość spoiny może być przekroczona; średnią grubość spoin poziomych należy obliczać przez odjęcie przeciętnej grubości elementu murowego od ilorazu wysokości zmierzonego odcinka muru (o wysokości co najmniej 1 m) i liczby warstw murowych; średnią grubość spoiny poziomej należy określać identycznie, mierząc poziomy odcinek muru; w przypadku różniących się grubości poszczególnych spoin, sprawdzanie ich należy przeprowadzać oddzielnie, z dokładnością do 1 mm, na ściśle określonych odcinkach muru,
- d) sprawdzenie zbrojenia w czasie odbioru końcowego,
- e) sprawdzenie odchylenia powierzchni od płaszczyzny oraz prostoliniowości krawędzi muru - należy przeprowadzać przez przykładanie w dwóch prostopadłych do siebie kierunkach, w dowolnym miejscu powierzchni muru, oraz do krawędzi muru, łaty kontrolnej długości 2 m, a następnie przez pomiar z dokładnością do 1 mm wielkości prześwitu między łatą a powierzchnią lub krawędzią muru.
- f) sprawdzenie pionowości powierzchni i krawędzi muru - należy przeprowadzać z dokładnością do 1 mm; badanie można wykonać pionem murarskim i przymiarem z podziałką milimetrową.
- g) sprawdzenie poziomości warstw murowych - należy przeprowadzać przyrządami stosowanymi do takich pomiarów np. poziomnicą murarską i łatą kontrolną lub poziomnicą węzową, a przy budynkach o długości ponad 50 m niwelatorem.
- h) sprawdzenie kątów pomiędzy przecinającymi się płaszczyznami dwóch sąsiednich murów - należy przeprowadzać mierząc z dokładnością do 1 mm odchylenie (prześwit) przecinających się płaszczyzn od kąta przewidzianego w projekcie; odchylenie (prześwit) mierzy się w odległości 1 m od wierzchołka sprawdzanego kąta; badanie można przeprowadzać stalowym kątownikiem murarskim, łatą kontrolną i przymiarem z podziałką milimetrową.
- i) sprawdzenie liczby użytych wyrobów ułamkowych.

7. Obmiar robót

7.1. Ogólne zasady przedmiaru i obmiaru robót podano w OST „Wymagania ogólne” CPV 45000000-7, pkt. 7

7.2. Jednostka obmiarowa

Jednostką obmiarową jest jednostka podana w przedmiarze robót.

8. Odbiór robót

8.1. Ogólne zasady odbioru robót podano w OST „Wymagania ogólne” Kod CPV 45000000-7, pkt. 8

8.2. Roboty uznaje się za wykonane zgodnie z dokumentacją projektową, SST i wymaganiami Inspektora , jeżeli

wszystkie pomiary i badania z zachowaniem tolerancji wg punktu 5 i 6 dały wyniki pozytywne.

9. Podstawa płatności

9.1. Ogólne ustalenia dotyczące podstawy płatności podano w OST „Wymagania ogólne” Kod CPV 45000000-7, pkt. 9 - Wyłączono z zakresu opracowania.

10. Przepisy związane

10.1 Polskie Normy

1. PN-EN 197-1:2002

Cement – Część 1: Skład, wymagania i kryteria zgodności dotyczące cementów powszechnego użytku.

2. PN-EN 197-1:2002/A1:2005

jw.

3. PN-EN 413-1:2005

Cement murarski – Część 1: Skład, wymagania i kryteria zgodności.

4. PN-EN 459-1:2003

Wapno budowlane – Część 1: Definicje, wymagania i kryteria zgodności.

5. PN-EN 771-1:2006

Wymagania dotyczące elementów murowych – Część 1: Elementy murowe ceramiczne.

6. PN-EN 771-2:2006

Wymagania dotyczące elementów murowych – Część 2: Elementy murowe silikatowe.

7. PN-EN 771-3:2005

Wymagania dotyczące elementów murowych – Część 3: Elementy murowe z betonu kruszywowego (z kruszywami zwykłymi i lekkimi).

8. PN-EN 771-3:2005/A1:2006

jw.

9. PN-EN 771-4:2004

Wymagania dotyczące elementów murowych – Część 4: Elementy murowe z autoklawizowanego betonu komórkowego.

10. PN-EN 771-4:2004/A1:2006

jw.

11. PN-EN 771-5:2005

Wymagania dotyczące elementów murowych – Część 5: Elementy murowe z kamienia sztucznego.

12. PN-EN 771-5:2005/A1:2006

jw.

13. PN-EN 771-6:2007

Wymagania dotyczące elementów murowych – Część 6: Elementy murowe z kamienia naturalnego.

14. PN-EN 845-1:2004

Specyfikacja wyrobów dodatkowych do murów – Część 1: Kotwy, listwy kotwiące, wieszaki i wsporniki.

15. PN-EN 845-2:2004

Specyfikacja wyrobów dodatkowych do murów – Część 2: Nadproża.

16. PN-EN 845-2:2004/Ap1:2005

jw.

17. PN-EN 845-3:2004

Specyfikacja wyrobów dodatkowych do murów – Część 3: Stalowe zbrojenie do spoin wspornych.

18. PN-EN 998-1:2004

Wymagania dotyczące zapraw do murów – Część 1: Zaprawa tynkarska.

19. PN-EN 998-1:2004/AC:2006

jw.

20. PN-EN 998-2:2004

Wymagania dotyczące zapraw do murów – Część 1: Zaprawa murarska.

21. PN-EN 1008:2004

Woda zarobowa do betonu – Specyfikacja pobierania próbek, badanie i ocena przydatności wody zarobowej do betonu, w tym wody odzyskanej z procesów produkcji betonu.

22. PN-EN 1015-2:2000

Metody badań zapraw do murów – Pobieranie i przygotowanie próbek zapraw do badań.

23. PN-EN 1015-2:2000/A1:2007(U)

jw.

24. PN-EN 1015-3:2000

Metody badań zapraw do murów – Określenie konsystencji świeżej zaprawy (za pomocą stolika rozplywu).

25. PN-EN 1015-3:2000/A1:2005

jw.

26. PN-EN 1015-2:2000/A2:2007(U)

jw.

27. PN-EN 1015-6:2000

Metody badań zapraw do murów – Określenie gęstości objętościowej świeżej zaprawy.

28. PN-EN 1015-6:2000/A1:2007(U)

jw.

29. PN-EN 1015-7:2000

Metody badań zapraw do murów – Określenie zawartości powietrza w świeżej zaprawie.

30. PN-EN 1015-9:2001

Metody badań zapraw do murów – Część 9: Określenie czasu zachowania właściwości roboczych i czasu korekty świeżej zaprawy.

31. PN-EN 1015-9:2001/A1:2007(U)

jw.

32. PN-EN 1015-10:2001

Metody badań zapraw do murów – Część 10: Określenie gęstości wysuszonej stwardniałej zaprawy.

33. PN-EN 1015-10:2001/A1:2007(U)

jw.

34. PN-EN 1015-11:2001

Metody badań zapraw do murów – Część 11: Określenie wytrzymałości na zginanie i ściskanie stwardniałej zaprawy.

35. PN-EN 1015-11:2001/A1:2007(U)

jw.

36. PN-EN 1015-17:2002

Metody badań zapraw do murów – Część 17: Określenie zawartości chlorków rozpuszczalnych w zaprawie.

37. PN-EN 1015-17:2002/A1:2005(U)

jw.

38. PN-EN 1015-18:2003

Metody badań zapraw do murów – Część 18: Określenie współczynnika absorpcji wody spowodowanej podciąganiem kapilarnym stwardniałej zaprawy.

39. PN-EN 1052-3:2003

Metody badań murów – Część 3: Określenie początkowej wytrzymałości muru na ścinanie.

40. PN-EN 1052-3:2004/A1:2007(U)

jw.

41. PN-EN 1443:2005

Kominy – Wymagania ogólne.

42. PN-EN 1457:2003

Kominy – Ceramiczne wewnętrzne przewody kominowe – Wymagania i metody badań.

43. PN-EN 1457:2003/A1:2004

jw.

44. PN-EN 1457:2003/AC:2007

jw.

45. PN-EN 1745:2004

Mury i wyroby murowe. Metody określania obliczeniowych wartości cieplnych.

46. PN-EN 1745:2004/A1:2006

jw.

47. PN-EN 1806:2006(U)

Kominy – Gliniane / ceramiczne kształtki kanałów spalinowych do kominów jednościennych – Wymagania i metody badań.

48. PN-EN 1857:2005

Kominy – Części składowe – Betonowe kanały wewnętrzne.

49. PN-EN 1857:2005/AC:2007

jw.

50. PN-EN 1858:2005

Kominy – Części składowe – Kształtki betonowe.

51. PN-EN 1996-1-1:2006(U)

Eurokad 6: Projektowanie konstrukcji murowych – Część 1-1: Reguły ogólne dla zbrojonych i niezbrojonych konstrukcji murowych.

52. PN-EN 1996-1-2:2005(U)

Eurokad 6: Projektowanie konstrukcji murowych – Część 1-2: Reguły ogólne – Projektowanie konstrukcji na wypadek pożaru.

53. PN-EN 1996-2:2006(U)

Eurokad 6: Projektowanie konstrukcji murowych – Część 2: Uwarunkowania projektowe, dobór materiałów i wykonawstwo konstrukcji murowych.

54. PN-EN 1996-3:2006(U)

Eurokad 6: Projektowanie konstrukcji murowych – Część 3: Uproszczone metody obliczania niezbrojonych konstrukcji murowych.

55. PN-EN 13055-1:2003

Kruszywa lekkie – Część 1: Kruszywa lekkie do betonu, zaprawy i rzadkiej zaprawy.

56. PN-EN 13055-1:2003/AC:2004

jw.

57. PN-EN 13063-1:2006(U)

Kominy – System kominów z glinianymi / ceramicznymi kanałami spalinowymi – Część 1: Wymagania i metody badań odporności na pożar sadzy.

58. PN-EN 13063-2:2005(U)

Kominy – System kominów z glinianymi / ceramicznymi kanałami spalinowymi – Część 2: Wymagania i metody badań w warunkach wilgotnych.

59. PN-EN 13069:2005(U)

10.2. Pozostałe dokumenty

Nie wymienienie tytułu jakiegokolwiek dziedziny, grupy, podgrupy czy normy nie zwalnia Wykonawcy od obowiązku stosowania wymogów określonych prawem polskim. Wykonawca będzie przestrzegał praw autorskich i patentowych. Jest zobowiązany do odpowiedzialności za spełnienie wszystkich wymagań prawnych w odniesieniu do używanych opatentowanych urządzeń lub metod.

1. Wstęp

1.1. Przedmiot SST.

Przedmiotem niniejszej szczegółowej specyfikacji technicznej (SST) są wymagania ogólne dotyczące wykonania i odbioru robót związanych z wykonaniem : obróbek blacharskich

1.2. Zakres stosowania SST

Specyfikacje Techniczne jako część Dokumentów Przetargowych i Kontraktowych, należy odczytywać i stosować w odniesieniu do zlecenia i wykonania Robót opisanych w pkt.1.1. oraz w dokumentacji projektowej dostarczonej przez Zamawiającego na potrzeby realizacji kontraktu.

1.3. Przedmiot i zakres robót objętych SST

Specyfikacja dotyczy wszystkich czynności, mających na celu wykonanie robót określonych w pkt. 1.1. Przedmiotem opracowania jest określenie wymagań odnośnie właściwości materiałów, wymagań w zakresie sposobów oceny i przygotowania wymagań dotyczących wykonania robót oraz ich odbiorów.

1.4. Określenia podstawowe

Określenia podane w niniejszej SST są zgodne z odpowiednimi normami oraz określeniami podanymi w OST „Wymagania ogólne” Kod CPV 45000000-7, pkt. 1.4.

1.5. Ogólne wymagania dotyczące robót

Wykonawca robót jest odpowiedzialny za jakość ich wykonania oraz za zgodność z dokumentacją projektową, specyfikacjami technicznymi i poleceniami Inspektora nadzoru. Ogólne wymagania dotyczące wykonania i odbioru robót podano w OST „Wymagania ogólne” Kod CPV 45000000-7, pkt. 1.5.

2. Materiały

2.1. Ogólne wymagania dotyczące materiałów, ich pozyskiwania i składowania podano w OST „Wymagania ogólne” Kod CPV 45000000-7, pkt. 2

2.2. Warunki przyjęcia na budowę wyrobów i materiałów budowlanych

Wszystkie materiały do wykonania robót określonych w pkt. 1.1. powinny odpowiadać wymaganiom zawartym w dokumentach odniesienia (normach, aprobaty technicznych).

Wyroby i materiały budowlane mogą być przyjęte na budowę, jeśli spełniają następujące warunki:

- są zgodne z ich wyszczególnieniem i charakterystyką podaną w dokumentacji projektowej i specyfikacji technicznej (szczęgółowej),
- są właściwie oznakowane i opakowane,
- spełniają wymagane właściwości, wskazane odpowiednimi dokumentami odniesienia,
- producent dostarczył dokumenty świadczące o dopuszczeniu do obrotu i powszechnego lub jednostkowego zastosowania oraz karty katalogowe wyrobów lub firmowe wytyczne stosowania wyrobów.

Niedopuszczalne jest stosowanie do robót wyrobów nieznanego pochodzenia.

Przyjęcie materiałów i wyrobów na budowę powinno być potwierdzone wpisem do dziennika budowy.

2.3. Warunki przechowywania i składowania wyrobów i materiałów

Wszystkie materiały powinny być dostarczane w oryginalnych opakowaniach i przechowywane zgodnie z instrukcją producenta oraz odpowiednią Aprobata Techniczną.

2.4. Szczegółowe wymagania dotyczące zastosowanych materiałów

Blacha powlekana płaska

- gr. 0,55mm

Rynny i rury spustowe z PCV (kompletny system)

- kolor szary

3. Sprzęt

3.1. Ogólne wymagania dotyczące sprzętu podano w OST „Wymagania ogólne” CPV 45000000 – 7, pkt. 3

Roboty można wykonać przy użyciu sprzętu zaakceptowanego przez Inspektora Nadzoru.

4. Transport

4.1. Ogólne wymagania dotyczące transportu podano w OST „Wymagania ogólne” CPV 45000000-7, pkt. 4

Materiały należy transportować zgodnie z wymaganiami producentów materiałów, aprobatą techniczną (pkt. 4 Pakowanie, przechowywanie i transport), zasadami eksploatacji środków transportowych i przepisami ruchu drogowego.

5. Wykonywanie robót

5.1. Ogólne zasady wykonania robót podano w OST „Wymagania ogólne” Kod CPV 45000000-7, pkt. 5

Wykonawca jest odpowiedzialny za prowadzenie robót zgodnie z umową oraz za jakość zastosowanych materiałów i wykonywanych robót, za ich zgodność z przedmiarem robót, wymaganiami niniejszej specyfikacji, PZJ, projektu organizacji robót oraz poleceniami Inspektora nadzoru.

5.2. Szczegółowe zasady wykonania robót

Obróbki blacharskie

Obróbki blacharskie powinny być dostosowane do rodzaju pokrycia.

Obróbki blacharskie z blachy stalowej i stalowej ocynkowanej o grubości od 0,5 mm do 0,6 mm można wykonywać o każdej porze roku, lecz w temperaturze nie niższej od -15°C. Robót nie można wykonywać na oblodzonych podłożach.

Przy wykonywaniu obróbek blacharskich należy pamiętać o konieczności zachowania dylatacji. Dylatacje konstrukcyjne powinny być zabezpieczone w sposób umożliwiający przeniesienie ruchów poziomych i pionowych dachu w taki sposób, aby następował szybki odpływ wody z obszaru dylatacji.

Urządzenia do odprowadzania wód opadowych

Przekroje poprzeczne rynien dachowych, rur spustowych i wpustów dachowych powinny być dostosowane do wielkości odwadnianych powierzchni dachu (stropodachu).

Rynny i rury spustowe z blachy powinny odpowiadać wymaganiom podanym w PN-EN 612:1999, uchwyty zaś do rynien i rur spustowych wymaganiom PN-EN 1462:2001, PN-B-9470LI999 i PN-B-94702:1999

System odwodnienia dachu - rynny i rury spustowe - montować według wytycznych producenta systemu.

Odcinki rynien łączyć na zakład zgodnie z zaleceniami producenta – zakłady wykonać w kierunku spływu wody; rynnę zakończyć denkami

Rynny mocować za pomocą uchwytów rynnowych rozstawionych w odległościach nie większych niż 0,5m. Uchwyty wpuścić w podłoże na głębokość równą grubości uchwytu. Spadki rynien powinny wynosić 0,5-2%.

Rury spustowe mocować do ściany za pomocą uchwytów w rozstawie, co 3 m - połączenie rury spustowej z rynną wykonać za pomocą sztucera.

Obróbki z blachy nie stosować bezpośrednio na betonie lub zaprawie.

W celu zabezpieczenia obróbki przed korozją zastosować podkład z blachy, a obróbki wykonać z blachy ocynkowanej 0,6-0,7mm.

Arkusze blachy stalowej ocynkowanej łączyć na rąbek pojedynczy leżący o szerokości 15-20mm lub podwójny stojący o wysokości 20-30mm.

Przy szerokości obróbek od 30 do 80cm wykonać dodatkowe zamocowania do listwy trapezowej umieszczonej w odległości 30cm od krawędzi, przy pomocy gwoździ blacharskich.

6. Kontrola jakości robót

6.1. Ogólne zasady kontroli jakości robót podano w OST „Wymagania ogólne” Kod CPV 45000000-7, pkt 6

Kontrola wykonania pokryć polega na sprawdzeniu zgodności ich wykonania z powołanymi normami przedmiotowymi i wymaganiami specyfikacji. Kontrola powinna odbywać się:

a) w odniesieniu do prac zanikających (kontrola międzyoperacyjna) - podczas wykonania prac pokrywczych,

b) w odniesieniu do właściwości całego pokrycia (kontrola końcowa) - po zakończeniu prac pokrywczych.

Kontrolą międzyoperacyjną i końcową dotyczącą pokryw z blachy przeprowadza się sprawdzając zgodność wykonanych robót z wymaganiami norm: PN-61/B-10245, PN-EN 501:1999, PN-EN 506:2002, PN-EN 502:2002, PN-EN 504:2002, PN-EN 505:2002, PN-EN 507:2002, PN-EN 508-1:2002, PN-EN 508-2:2002, PN-EN 508-3:2000 oraz z wymaganiami niniejszej specyfikacji technicznej.

Uznaje się, że badania dały wynik pozytywny gdy wszystkie właściwości materiałów i pokrycia dachowego są zgodne z wymaganiami niniejszej specyfikacji technicznej lub aprobaty technicznej albo wymaganiami norm przedmiotowych.

7. Obmiar robót

7.1. Ogólne zasady przedmiaru i obmiaru robót podano w OST „Wymagania ogólne” CPV 45000000-7, pkt. 7

7.2. Jednostka obmiarowa

Jednostką obmiarową jest jednostka podana w przedmiarze robót.

8. Odbiór robót

8.1. Ogólne zasady odbioru robót podano w OST „Wymagania ogólne” Kod CPV 45000000-7, pkt. 8

Roboty uznaje się za wykonane zgodnie z dokumentacją projektową, SST i wymaganiami Inspektora, jeżeli wszystkie pomiary i badania z zachowaniem tolerancji wg punktu 6 dały wyniki pozytywne.

8.2. Odbiór podkładu

Badania podkładu należy przeprowadzić w trakcie odbioru częściowego, podczas suchej pogody, przed przystąpieniem do pokrycia połaci dachowych.

Sprawdzenie równości powierzchni podkładu należy przeprowadzać za pomocą łaty kontrolnej o długości 3 m lub za pomocą szablonu z podziałką milimetrową. Prześwit między sprawdzaną powierzchnią a łatą nie powinien przekroczyć 5 mm, w kierunku prostym do spodka i 10 mm w kierunku równoległym do spadku. |

8.3. Ogólne wymagania odbioru robót pokrywczych

Roboty pokrywcze, jako roboty zanikające, wymagają odbiorów częściowych. Badania w czasie odbioru częściowego należy przeprowadzać dla tych robót, do których dostęp później jest niemożliwy lub utrudniony. Odbiór częściowy powinien obejmować sprawdzenie:

- a) podkładu,
 - b) jakości zastosowanych materiałów,
 - c) dokładności wykonania pokrycia,
 - d) dokładności wykonania obróbek blacharskich i ich połączenia z pokryciem.
- Dokonanie odbioru częściowego powinno być potwierdzone wpisem do dziennika budowy. Badania końcowe pokrycia należy przeprowadzić po zakończeniu robót, po deszczu.

8.4. Odbiór pokrycia z blachy powinien obejmować:

- 8.3.1. Sprawdzenie wyglądu zewnętrznego pokrycia (nie ma dziur, pęknięć, odchylenia rąbków lub zwojów od prostej, złącza są prostopadłe do okapu itp.).
- 8.3.2. Sprawdzenie umocowania i rozstawienia żabek i łapek.
- 8.3.3. Sprawdzenie łączenia i umocowania arkuszy.
- 8.3.4. Sprawdzenie wykonania i umocowania pasów usztywniających.
- 8.4. Odbiór obróbek blacharskich, rynien i rur spustowych powinien obejmować:
 - 8.4.1. Sprawdzenie prawidłowości połączeń poziomych i pionowych.
 - 8.4.2. Sprawdzenie mocowania elementów do deskowania, ścian, kominów, wietrzników, włazów itp.
 - 8.4.3. Sprawdzenie prawidłowości spadków rynien.
 - 8.4.4. Sprawdzenie szczelności połączeń rur spustowych z przewodami kanalizacyjnymi. Rury spustowe mogą montowane po sprawdzeniu drożności przewodów kanalizacyjnych.

9. Podstawa płatności

9.1. Ogólne ustalenia dotyczące podstawy płatności podano w OST „Wymagania ogólne” Kod CPV 45000000-7, pkt. 9 - Wyłączono z zakresu opracowania.

10. Przepisy związane

10.1 Polskie Normy

- PN-B-02361:1999 Pochylenia połaci dachowych.
- PN-89/B-27617 Papa asfaltowa na tekturze budowlanej.
- PN-61/B-10245 Roboty blacharskie budowlane z blachy stalowej ocynkowanej i cynkowej. Wymagania i badania techniczne przy odbiorze.
- PN-EN 501:1999 Wyroby do pokryć dachowych z metalu. Charakterystyka wyrobów z cynku do pokryć dachowych układanych na ciągłym podłożu.
- PN-EN *506:2002 Wyroby do pokryć dachowych z metalu. Charakterystyka wyrobów samonośnych z blachy miedzianej lub cynkowej.
- PN-EN 504:2002 Wyroby do pokryć dachowych z metalu. Charakterystyka wyrobów z blachy miedzianej układanych na ciągłym podłożu.
- PN-EN 505:2002 Wyroby do pokryć dachowych z metalu. Charakterystyka wyrobów płytowych ze stali układanych na ciągłym podłożu.
- PN-EN 508-1:2002 Wyroby do pokryć dachowych z metalu. Charakterystyka wyrobów samonośnych z blachy stalowej, aluminiowej lub ze stali odpornej na korozję. Część 1: Stal.
- PN-EN 508-2:2002 Wyroby do pokryć dachowych z metalu. Charakterystyka wyrobów samonośnych z blachy stalowej, aluminiowej lub ze stali odpornej na korozję. Część 2: Aluminium.
- PN-EN 508-3:2002 Wyroby do pokryć dachowych z metalu. Charakterystyka wyrobów samonośnych z blachy stalowej, aluminiowej lub ze stali odpornej na korozję. Część 3: Stal odporna na korozję.

10.2. Pozostałe dokumenty

Nie wymienienie tytułu jakiegokolwiek dziedziny, grupy, podgrupy czy normy nie zwalnia Wykonawcy od obowiązku stosowania wymogów określonych prawem polskim. Wykonawca będzie przestrzegał praw autorskich i patentowych. Jest zobowiązany do odpowiedzialności za spełnienie wszystkich wymagań prawnych w odniesieniu do używanych opatentowanych urządzeń lub metod.

1. Wstęp

1.1. Przedmiot SST.

Przedmiotem niniejszej szczegółowej specyfikacji technicznej (SST) są wymagania ogólne dotyczące wykonania i odbioru robót związanych z wykonaniem : robót hydroizolacyjnych

1.2. Zakres stosowania SST

Specyfikacje Techniczne jako część Dokumentów Przetargowych i Kontraktowych, należy odczytywać i stosować w odniesieniu do zlecenia i wykonania Robót opisanych w pkt.1.1. oraz w dokumentacji projektowej dostarczonej przez Zamawiającego na potrzeby realizacji kontraktu.

1.3. Przedmiot i zakres robót objętych SST

Specyfikacja dotyczy wszystkich czynności, mających na celu wykonanie robót określonych w pkt. 1.1. Przedmiotem opracowania jest określenie wymagań odnośnie właściwości materiałów, wymagań w zakresie sposobów oceny i przygotowania wymagań dotyczących wykonania robót oraz ich odbiorów.

1.4. Określenia podstawowe

Określenia podane w niniejszej SST są zgodne z odpowiednimi normami oraz określeniami podanymi w OST „Wymagania ogólne” Kod CPV 45000000-7, pkt. 1.4.

1.5. Ogólne wymagania dotyczące robót

Wykonawca robót jest odpowiedzialny za jakość ich wykonania oraz za zgodność z dokumentacją projektową, specyfikacjami technicznymi i poleceniami Inspektora nadzoru. Ogólne wymagania dotyczące wykonania i odbioru robót podano w OST „Wymagania ogólne” Kod CPV 45000000-7, pkt. 1.5.

2. Materiały

2.1. Ogólne wymagania dotyczące materiałów, ich pozyskiwania i składowania podano w OST „Wymagania ogólne” Kod CPV 45000000-7, pkt. 2

2.2. Warunki przyjęcia na budowę wyrobów i materiałów budowlanych

Wszystkie materiały do wykonania robót określonych w pkt. 1.1. powinny odpowiadać wymaganiom zawartym w dokumentach odniesienia (normach, aprobaty technicznych).

Wyroby i materiały budowlane mogą być przyjęte na budowę, jeśli spełniają następujące warunki:

- są zgodne z ich wyszczególnieniem i charakterystyką podaną w dokumentacji projektowej i specyfikacji technicznej (szczegółowej),
- są właściwie oznakowane i opakowane,
- spełniają wymagane właściwości, wskazane odpowiednimi dokumentami odniesienia,
- producent dostarczył dokumenty świadczące o dopuszczeniu do obrotu i powszechnego lub jednostkowego zastosowania oraz karty katalogowe wyrobów lub firmowe wytyczne stosowania wyrobów.

Niedopuszczalne jest stosowanie do robót wyrobów nieznanego pochodzenia.

Przyjęcie materiałów i wyrobów na budowę powinno być potwierdzone wpisem do dziennika budowy.

2.3. Warunki przechowywania i składowania wyrobów i materiałów

Wszystkie materiały powinny być dostarczane w oryginalnych opakowaniach i przechowywane zgodnie z instrukcją producenta oraz odpowiednią Aprobata Techniczną.

2.4. Szczegółowe wymagania dotyczące zastosowanych materiałów

Lepik asfaltowy stosowany na zimno

LP.	WŁAŚCIWOŚCI	WYMAGANIA	METODY BADAŃ
1	Wygląd zewnętrzny i konsystencja	Barwy czarnej, bez widocznych zanieczyszczeń; W temp. 23 ± 2 °C powinien się łatwo rozprowadzać na podłożu	PN-B-24620:1998 p. 2.5.1
2	Splywność w temp. 60 ± 2 °C przy kącie nachylenia 45 ° w czasie 5 h, papy przyklejonej lepikiem asfaltowym	Niedopuszczalne przesunięcie papy i wyciek lepiku	PN-B-24620:1998 p. 2.5.2
3	Giętkość lepiku asfaltowego (przy przeginianiu na walcu o średnicy 30 mm w temp. -5 °C)	Brak rys i pęknięć	PN-B-24620:1998 + PN-B-24620:1998:Az1:2004 p. 2.5.4
4	Temperatura zapłonu wg Pensky'ego-Martensa, °C , min	31	PN-EN ISO 1523:2003(U), PN-EN ISO 2719:2003(U)
5	Zawartość wody, % (m/m), maks.	0,5	PN-83/ C-04523
6	Zdolność klejenia papy do papy, N , nie mniej niż	150	PN-B-24620:1998 p. 2.5.5.

Roztwór asfaltowy do gruntowania

Gęstość par	Dane niedostępne dla produktu. Dla: ksylenu: 3,66
Gęstość względna (w temp 20 °C)	0,96-0,98
Rozpuszczalność	Nie rozpuszcza się w wodzie. Dobrze mieszalny z rozpuszczalnikami organicznymi.
Współczynnik podziału n-oktanol/woda	Dane niedostępne dla mieszaniny. Dla solwentnafty (węgiel): 3,16
Temperatura samozapłonu	Dane niedostępne.
Temperatura rozkładu	Dane niedostępne.
Lepkość	200 mm ² /s
Właściwości utleniające	Dane niedostępne
Czas wypływu z kubka $\phi = 6$ mm ($23 \pm 0,5$ °C)	ok. 30 s

Lepik asfaltowy – klej do przyklejania pap i płyt izolacyjnych

LP.	WŁAŚCIWOŚCI	WYMAGANIA	METODY BADAŃ
1	Wygląd zewnętrzny i konsystencja	Barwy czarnej, bez widocznych zanieczyszczeń; W temp. 23 ± 2 °C powinien się łatwo rozprowadzać na podłożu	PN-B-24620:1998 p. 2.5.1
2	Splywność w temp. 60 ± 2 °C przy kącie nachylenia 45 ° w czasie 5 h, papy przyklejonej lepikiem asfaltowym	Niedopuszczalne przesunięcie papy i wyciek lepiku	PN-B-24620:1998 p. 2.5.2
3	Giętkość lepiku asfaltowego (przy przeginianiu na walcu o średnicy 30 mm w temp. -5 °C)	Brak rys i pęknięć	PN-B-24620:1998 + PN-B-24620:1998:Az1:2004 p. 2.5.4
4	Temperatura zapłonu wg Pensky'ego-Martensa, °C , min	31	PN-EN ISO 1523:2003(U), PN-EN ISO 2719:2003(U)
5	Zawartość wody, % (m/m), maks.	0,5	PN-83/ C-04523
6	Zdolność klejenia papy do papy, N , nie mniej niż	150	PN-B-24620:1998 p. 2.5.5.

Papa asfaltowa podkładowa P/333 do wykonywania warstwy podkładowej w wielowarstwowych wodochronnych pokryciach dachowych.

	Właściwość	Metoda badania/ klasyfikacja	J.M.	Wartość lub ustalenie
1.	Wady widoczne	PN-EN 1850-1:2002	-----	wyrób pozbawiony wad widocznych
2.	Długość (*)	PN-EN 1848-1: 2002	m	≥ 15,0
3.	Szerokość (*)	PN-EN 1848-1: 2002	m	≥ 1,0
4.	Prostoliniowość	PN-EN 1848-1: 2002	-----	odchyłka: ≤ 30 mm / 15 m lub proporcjonalnie dla innych długości
5.	Gramatura	PN-EN 1849-1: 2002	kg/m ²	1,8 ± 0,1
6.	Wodoszczelność	PN-EN 1928: 2002 Metoda A	-----	wodoszczelna przy ciśnieniu 10 kPa
7.	Reakcja na ogień	PN-EN ISO 11925-2:2004 PN-EN 13501-1+A1:2009	-----	klasa F
8.	Właściwości mechaniczne przy rozciąganiu: maksymalna siła rozciągająca -kierunek wzdłuż, -kierunek w poprzek	PN-EN 12311-1: 2001	N/50 mm	450 ± 50 350 ± 50
9.	Właściwości mechaniczne przy rozciąganiu: wydłużenie -kierunek wzdłuż, -kierunek w poprzek	PN-EN 12311-1: 2001	%	3 ± 2 3 ± 2
10.	Giętkość w niskiej temperaturze	PN-EN 1109: 2001	°C	0 / Ø30 mm
11.	Odporność na spływanie w podwyższonej temperaturze	PN-EN 1110: 2001	°C	70
12.	Przenikanie pary wodnej	PN-EN 1931: 2002 PN-EN 13707: 2006	-----	μ=20 000

Papa zgrzewalna do wykonywania izolacji przeciwwodnych w konstrukcjach ścian lub na lub pod podłogami lub płytami posadowionym w gruncie, w celu zabezpieczenia przed wodą, wywierającą ciśnienie hydrostatyczne, przechodzącą z gruntu do wnętrza lub jednej części konstrukcji do innej.

Lp.	Właściwość		Metoda badania/ klasyfikacja	J.M.	Wartość lub ustalenie
1.	Wady widoczne		PN-EN 1850-1:2002	-----	wyrób pozbawiony wad widocznych
2.	Długość (*)		PN-EN 1848-1: 2002	m	$\geq 10,0$
3.	Szerokość (*)		PN-EN 1848-1: 2002	m	$\geq 0,99$ ($1,00 \pm 0,01$)
4.	Prostoliniowość		PN-EN 1848-1: 2002	-----	odchyłka: ≤ 20 mm/10 m lub proporcjonalnie dla innych długości
5.	Grubość		PN-EN 1849-1: 2002	mm	$3,2 \pm 0,1$
6.	Wodoszczelność		PN-EN 1928: 2002 Metoda B	-----	wodoszczelna przy ciśnieniu 150 kPa
7.	Reakcja na ogień		PN-EN ISO 11925-2:2010 /AC:2011 PN-EN 13501-1+A1:2010	-----	klasa F
8.	Właściwości mechaniczne przy rozciąganiu: maksymalna siła rozciągająca -kierunek wzdłuż, -kierunek w poprzek		PN-EN 12311-1: 2001	N/50 mm	900 ± 200 700 ± 200
9.			PN-EN 12311-1: 2001	%	50 ± 10 60 ± 10
10.	Wytrzymałość na rozdzielanie (gwoździem) - kierunek wzdłuż - kierunek w poprzek		PN-EN 12310-1:2001	N	250 ± 100 250 ± 100
11.	Odporność na obciążenie statyczne		PN-EN 12730:2002 Metoda B	kg	20
12.	Odporność na uderzenie		PN-EN 12691:2007 Metoda A Metoda B	mm	1250 2000
13.	Wytrzymałość złączy na ścinanie - zakład podłużny - zakład poprzeczny		PN-EN 12317-1:2001	N/50 mm	700 ± 100 1000 ± 100
14.	Giętkość w niskiej temperaturze		PN-EN 1109: 2001	°C	≤ -12 / $\varnothing 30$ mm
15.	Trwałość	Wodoszczelność po starzeniu sztucznym	PN-EN 1928:2002 PN-EN 1296: 2002 Metoda B	-----	wodoszczelna przy ciśnieniu 60 kPa
		Odporność chemiczna	PN-EN 1928:2002 PN-EN 1847:2002	-----	Załącznik A; PN-EN 13969:2006+ PN-EN 13969:2006/A1:2007

Papa grzewalna podkładowa do wykonywania warstwy podkładowej w wielowarstwowych wodochronnych pokryciach dachowych.

9. Właściwości wyrobu:

Lp.	Właściwość	Metoda badania/ klasyfikacja	J.M.	Wartość lub ustalenie
1.	Wady widoczne	PN-EN 1850-1:2002	-----	wyrób pozbawiony wad widocznych
2.	Długość (*)	PN-EN 1848-1: 2002	m	$\geq 7,5$
3.	Szerokość (*)	PN-EN 1848-1: 2002	m	$\geq 0,99$ ($1,00 \pm 0,01$)
4.	Prostoliniowość	PN-EN 1848-1: 2002	-----	odchyłka: ≤ 15 mm / 7,5 m lub proporcjonalnie dla innych długości
5.	Grubość	PN-EN 1849-1: 2002	mm	$3,4 \pm 0,2$
6.	Wodoszczelność	PN-EN 1928: 2002 Metoda A	-----	wodoszczelna przy ciśnieniu 10 kPa
7.	Reakcja na ogień	PN-EN ISO 11925-2:2004 PN-EN 13501-1+A1:2009	-----	klasa F
8.	Właściwości mechaniczne przy rozciąganiu: maksymalna siła rozciągająca -kierunek wzdłuż, -kierunek w poprzek	PN-EN 12311-1: 2001	N/50 mm	900 ± 200 700 ± 200
9.	Właściwości mechaniczne przy rozciąganiu: wydłużenie -kierunek wzdłuż, -kierunek w poprzek	PN-EN 12311-1: 2001	%	50 ± 10 60 ± 10
10.	Giętkość w niskiej temperaturze	PN-EN 1109: 2001	°C	≤ -25 / $\varnothing 30$ mm
11.	Odporność na spływanie w podwyższonej temperaturze	PN-EN 1110: 2001	°C	≥ 100
12.	Przenikanie pary wodnej	PN-EN 1931: 2002 PN-EN 13707: 2006	-----	$\mu=20\ 000$

Papa zgrzewalna nawierzchniowa do wykonywania warstwy podkładowej w wielowarstwowych wodochronnych pokryciach dachowych.

9. Właściwości wyrobu:

Lp.	Właściwość	Metoda badania/ klasyfikacja	J.M.	Wartość lub ustalenie
1.	Wady widoczne	PN-EN 1850-1:2002	-----	wyrób pozbawiony wad widocznych
2.	Długość (*)	PN-EN 1848-1: 2002	m	$\geq 7,5$
3.	Szerokość (*)	PN-EN 1848-1: 2002	m	$\geq 0,99$ ($1,00 \pm 0,01$)
4.	Prostoliniowość	PN-EN 1848-1: 2002	-----	odchyłka: ≤ 15 mm / 7,5 m lub proporcjonalnie dla innych długości
5.	Grubość	PN-EN 1849-1: 2002	mm	$4,4 \pm 0,2$
6.	Wodoszczelność	PN-EN 1928: 2002 Metoda A	-----	wodoszczelna przy ciśnieniu 10 kPa
7.	Reakcja na ogień	PN-EN ISO 11925-2:2004 PN-EN 13501-1+A1:2009	-----	klasa E
8.	Wytrzymałość złączy na ścinanie -zakład podłużny, -zakład poprzeczny	PN-EN 12317-1:2001	N/50 mm	700 ± 200 900 ± 200
9.	Właściwości mechaniczne przy rozciąganiu: maksymalna siła rozciągająca -kierunek wzdłuż, -kierunek w poprzek	PN-EN 12311-1: 2001	N/50 mm	900 ± 200 700 ± 200
10.	Właściwości mechaniczne przy rozciąganiu: wydłużenie -kierunek wzdłuż, -kierunek w poprzek	PN-EN 12311-1: 2001	%	50 ± 10 60 ± 10
11.	Odporność na uderzenie	PN-EN 12691:2007 Metoda A Metoda B	mm	2000 2000
12.	Odporność na obciążenie statyczne	PN-EN 12730:2002 Metoda A	kg	20
13.	Stabilność wymiarów	PN-EN 1107-1:2001 Metoda A	%	$\leq 0,5$
14.	Giętkość w niskiej temperaturze	PN-EN 1109: 2001	°C	≤ -25 / $\varnothing 30$ mm
15.	Odporność na spływanie w podwyższonej temperaturze	PN-EN 1110: 2001	°C	≥ 100
16.	Odporność na starzenie sztuczne	PN-EN 1109: 2001 PN-EN 1296: 2002	°C	-20 ± 5
17.	Przyczepność posypki	PN-EN 12039: 2001	%	20 ± 10
18.	Przenikanie pary wodnej	PN-EN 1931: 2002 PN-EN 13707: 2006	-----	$\mu=20\ 000$

Papa zgrzewalna nawierzchniowa do wykonywania warstwy wierzchniej, do jedno- lub wielowarstwowych wodoszczelnych pokryć dachowych.

Lp.	Właściwość	Metoda badania/ klasyfikacja	J.M.	Wartość lub ustalenie
1.	Wady widoczne	PN-EN 1850-1:2002	----	wyrób pozbawiony wad widocznych
2.	Długość (*)	PN-EN 1848-1: 2002	m	$\geq 5,0$
3.	Szerokość (*)	PN-EN 1848-1: 2002	m	$\geq 0,99$ ($1,00 \pm 0,01$)
4.	Prostoliniowość	PN-EN 1848-1: 2002	----	odchyłka: ≤ 10 mm / 5 m lub proporcjonalnie dla innych długości
5.	Grubość	PN-EN 1849-1: 2002	mm	$5,2 \pm 0,2$
6.	Wodoszczelność	PN-EN 1928: 2002 Metoda A	----	wodoszczelna przy ciśnieniu 10 kPa
7.	Reakcja na ogień	PN-EN ISO 11925-2:2004 PN-EN 13501-1+A1:2009	----	klasa E
8.	Wytrzymałość złączy na ścinanie -zakład podłużny, -zakład poprzeczny	PN-EN 12317-1:2001	N/50 mm	900 ± 200 1100 ± 200
9.	Właściwości mechaniczne przy rozciąganiu: maksymalna siła rozciągająca -kierunek wzdłuż, -kierunek w poprzek	PN-EN 12311-1: 2001	N/50 mm	1100 ± 200 800 ± 100
10.	Właściwości mechaniczne przy rozciąganiu: wydłużenie -kierunek wzdłuż, -kierunek w poprzek	PN-EN 12311-1: 2001	%	50 ± 10 60 ± 10
11.	Odporność na uderzenie	PN-EN 12691:2007 Metoda A Metoda B	mm	2000 2000
12.	Odporność na obciążenie statyczne	PN-EN 12730:2002 Metoda A	kg	20
13.	Stabilność wymiarów	PN-EN 1107-1:2001 Metoda A	%	$\leq 0,5$
14.	Giętkość w niskiej temperaturze	PN-EN 1109: 2001	°C	≤ -25 / $\varnothing 30$ mm
15.	Odporność na spływanie w podwyższonej temperaturze	PN-EN 1110: 2001	°C	≥ 100
16.	Odporność na starzenie sztuczne	PN-EN 1109: 2001 PN-EN 1296: 2002	°C	-20 ± 5
17.	Przyczepność posypki	PN-EN 12039: 2001	%	10 ± 10
18.	Przenikanie pary wodnej	PN-EN 1931: 2002 PN-EN 13707: 2006	----	$\mu=20\ 000$

Folia paroizolacyjna

OPIS PRODUKTU	Folia PE paroizolacyjna o gr. 0,2 mm.	
POLSKA NORMA	PN-EN 13984:2006+PN-EN 13984:2006A1:2007	
ZASTOSOWANIE	Folia o grubości 0,2 mm: - jako warstwa izolacji paroszczelnej w ścianach, stropach i dachach, - jako warstwa przeciwwilgociowa pod podłogi, posadzki, wylewki, itp., - jako warstwa poślizgowa w nawierzchni tarasów, - jako warstwa ochronna przed zawilgoceniem izolacji termicznej i akustycznej, - jako prowizoryczne zabezpieczenie połąci dachowych.	
PARAMETRY TECHNICZNE	Paroprzepuszczalność – grubość warstwy powietrza równoważna dyfuzji pary wodnej Sd	82 + 100/-30m
	Wytrzymałość na rozciąganie	
	- wzdłuż	min. 65 N/50 mm
	- w poprzek	min. 70 N/50 mm
	Wydłużenie	
	- wzdłuż	270%
	- w poprzek	480%
	Wodoszczelność	spełnienie wymagań przy 2 kPa
	Klasa reakcji na ogień	F

Profilowana folia, warstwa wyrównawcza, ochrona fundamentów, odporna na chemikalia, gnicie, wrastanie korzeni.

Profilowana folia w kolorze brązowym. Jako warstwa wyrównawcza pod płyty fundamentowe, oraz jako ochrona ścian fundamentowych, izolacji termicznej i uszczelnień odpornych na nacisk.

Dane techniczne:

- masa: 580 g/m²
- wysokość profili - ok. 8 mm
- grubość: ok. 0,6 mm
- wytrzymałość na ściskanie: ponad 250 kN/m²
- zdolność drenażowa: 5 l/s

Folia budowlana czarna PE gr. 0,2 mm,

wodochronność: 1,0%, wytrzymałość na rozciąganie wzdłuż: 80 N/mm
 w poprzek: 60 N/mm, zakres temperatur stosowania: -40°C do +80°C, szerokość standardowa: 4m, 5m, 6m,
 długość standardowa: 20mb, 25mb, 33mb

Folia izolacyjna płynna

Skład: dyspersja żywicy akrylowej, wypełniacze, środki pomocnicze

Gęstość objętościowa: ok. 1,35 g/cm³

Przyczepność do podłoża betonowego: ≥ 1,2 MPa

Wytrzymałość na rozciąganie: ≥ 0,23 MPa

3. Sprzęt

3.1. Ogólne wymagania dotyczące sprzętu podano w OST „Wymagania ogólne” CPV 45000000 – 7, pkt. 3
 Roboty można wykonać przy użyciu sprzętu zaakceptowanego przez Inspektora Nadzoru.

4. Transport

4.1. Ogólne wymagania dotyczące transportu podano w OST „Wymagania ogólne” CPV 45000000-7, pkt. 4
 Materiały należy transportować zgodnie z wymaganiami producentów materiałów, aprobatą techniczną (pkt. 4 Pakowanie, przechowywanie i transport), zasadami eksploatacji środków transportowych i przepisami ruchu drogowego.

5. Wykonywanie robót

5.1. Ogólne zasady wykonania robót podano w OST „Wymagania ogólne” Kod CPV 45000000-7, pkt. 5
 Wykonawca jest odpowiedzialny za prowadzenie robót zgodnie z umową oraz za jakość zastosowanych materiałów i wykonywanych robót, za ich zgodność z przedmiotem robót, wymaganiami niniejszej specyfikacji, PZJ, projektu organizacji robót oraz poleceniami Inspektora nadzoru.

5.2. Szczegółowe zasady wykonania robót

Wymagania dotyczące wykonywania izolacji wodochronnych części podziemnych i przyziemi budynków

Wymagania ogólne

Izolacje przeciwwilgociowe i wodochronne części podziemnych i przyziemi budynków powinny spełniać następujące wymagania ogólne:

- stanowić ciągły i szczelny układ oddzielający budynek lub jego część od wody,
- izolacja pozioma powinna być nakładana bez przerw, w sposób ciągły, przechodzić w izolację pionową,
- rodzaj, grubość i ilość zastosowanych warstw hydroizolacyjnych powinny być każdorazowo projektowane, przy uwzględnieniu istniejących warunków gruntowo-wodnych panujących w miejscu posadowienia budynku oraz jego poziomu posadowienia,
- przy wykonywaniu izolacji należy na bieżąco (w trakcie nakładania każdej warstwy izolacyjnej) kontrolować zużycie materiału tzn. aplikować jedno opakowanie gotowego wyrobu na wcześniej wydzielony (o określonej powierzchni) fragment podłoża,
- izolacja pionowa powinna być wyprowadzona na min. 50 cm powyżej poziomu powierzchni gruntu
- miejsca przebiegów izolacji przez przewody, rury, słupy lub inne elementy konstrukcyjne powinny być uszczelnione w sposób wykluczający przecieki wody do wnętrza budynku w tym rejonie,
- w przerwach dylatacyjnych oraz w przerwach roboczych powinny być zastosowane odpowiednie zabezpieczenia np. specjalne taśmy lub wkładki dylatacyjne wbudowywane w trakcie betonowania (wkładki powinny być wykonane z tego samego materiału i o identycznym profilu na całej długości szczeliny) lub wypełnienia stosowane po stwardnieniu betonu

Wymagania szczegółowe dotyczące izolacji wodochronnych przy użyciu preparatów penetrujących w głąb podłoża

Przy wykonywaniu hydroizolacji metodą krystalizacji wgłębnej należy:

- wykorzystywać preparaty ocenione pozytywnie w dokumentach odniesienia, tj. aprobaty techniczne do takiego zakresu zastosowania,
 - nanosić preparat na przygotowane wilgotne podłoże, zgodnie z wytycznymi podanymi w karcie technicznej wyrobu hydroizolacyjnego,
- Preparaty penetrujące w głąb betonu, po prawidłowym ich naniesieniu na podłoże, nie muszą tworzyć na jego powierzchni trwałej powłoki, ponieważ powłoka ta po kilku tygodniach krystalizuje się pod powierzchnią. Właściwą izolację betonu w tym przypadku stanowi preparat krystalizujący w jego porach, pod wpływem znajdującej się w nim wilgoci, sezonować dojrzewającą powłokę w wilgoci zgodnie z zaleceniami producenta.

Warunki przystąpienia do robót

Przed przystąpieniem do wykonywania izolacji powinny być zakończone wszystkie roboty stanu surowego, roboty instalacyjne podtynkowe, podposadzkowe, zamurwane przebiegi i bruzdy, obsadzone wpusty, przepusty itp. elementy.

Obróbkę rozpoczyna się od przygotowania podłoża. Należy zbierać wystające resztki zaprawy, nadlewki betonu, krawędzie odsadзки fundamentowej należy oczyścić z gruzu i ziemi. Wystające części fundamentów należy potraktować ze szczególną pieczołowitością. Mleczko cementowe, resztki zaprawy i inne obniżające przyczepność części należy usunąć z całej powierzchni za pomocą odpowiednich narzędzi np. ręcznej szlifierki. Następnie, o ile to konieczne należy powierzchnię betonową wyrównać zaprawą cementową, a następnie przetrzeć, ale nie wygładzać. Podłoże musi być nie zmrożone, nośne, równe i wolne od smoły, raków i rozwartych rys, zadziórów oraz szkodliwych zanieczyszczeń. Krawędzie należy sfazować (zukosować) zaś naroża odpowiednio zaokrąglić.

Do tworzenia wyobleni najlepiej nadaje się kielnia z zaokrąglonym narożem. Promień zaokrąglenia powinien wynosić maksymalnie 2 cm. Wyoblenia można wykonać z zaprawy cementowej lub zastosować prefabrykowane polistyrenowe wyoblenia, które przykleja się do podłoża.

Gruntowanie podkładu

1. Podkład betonowy lub z zaprawy mineralnej pod izolację powłokową lub izolację z pap asfaltowych ewentualnie innych materiałów przyklejanych do podkładu lepikiem asfaltowym powinien być zagruntowany roztworem asfaltowym lub emulsją asfaltową.
2. Przy gruntowaniu podkład powinien być suchy, a jego wilgotność nie powinna przekraczać 5%.
3. Powłoki gruntujące nanosić zgodnie z instrukcją producenta. Jeśli nie zostało to szczegółowo określone, powłokę gruntującą nanieść w dwóch warstwach, z tym że druga warstwa może być naniesiona dopiero po

całkowitym wyschnięciu pierwszej.

4. Temperatura otoczenia w czasie gruntowania podkładu powinna być nie niższa niż 5°C. W przypadkach technicznie uzasadnionych (np. gdy nie ma naporu wody) dopuszcza się gruntowanie podłoża roztworami asfaltowymi przy temperaturze poniżej 5°C, jednak nie niższej niż 0°C, jeżeli temperatura w ciągu doby nie była niższa niż 0°C.

Izolacje z lepików asfaltowych na zimno

Przygotowanie podłoża

Podłoże nie może być zmrożone, oszronione oraz musi być pozbawione zastoin wody.

Usunąć luźne elementy, ostre krawędzie, zanieczyszczenia i pył, części metalowe odrdzewić. Ubytki wyspoinować, powierzchnie porowate wyrównać zaprawą cementową.

Stosować na zimno. Przed użyciem wymieszać. Pierwszą warstwę nakładać poprzez wtarcie w podłoże szczotką dekarскую lub pędzlem. W przypadku wykonywania samodzielnej powłoki hydroizolacyjnej nakładać 2-3 warstwy lepiku, każdą warstwę po wyschnięciu poprzedniej, przy użyciu szczotki dekarской, pędzla lub metodą natrysku.

Uwagi: Nie stosować wewnątrz pomieszczeń. Zawiera rozpuszczalnik organiczny - nie stosować w kontakcie ze styropianem. Nie stosować w kontakcie ze smołą i do pap smołowych. Nie stosować w kontakcie ze smołą i do pap smołowych.

Izolacje z lepiku

Stosować na zimno. Przed użyciem wymieszać. Przed aplikacją w niskich temperaturach produkt wstawić na min. 12 godzin do ciepłego pomieszczenia. Masę nakładać przy użyciu szczotki dekarской lub pędzla. Kolejne warstwy nakładać po wyschnięciu poprzedniej.

Fundamenty, podziemne części budowli, hydroizolacja podposadzkowa - masę nakładać w 2-3 warstwach, w zależności od przewidywanego obciążenia wodą. W przypadku terenów „trudnych” (rejonów drgań gruntu itp.), przewidywanych dużych obciążeń wodą zaleca się nałożenie 3 warstw oraz wtopienie w 2-gą warstwę włókniny.

Stropy betonowe - podłoże zagruntować roztworem gruntującym i nałożyć przynajmniej 3 warstwy masy, wtapiając w 2-gą warstwę tkaninę techniczną; tkaninę wywinąć na pionowe elementy występujące w dachu. W celu wydłużenia żywotności powłoki zaleca się ostatnią warstwę masy, przed jej wyschnięciem, posypać posypką mineralną.

Konserwacja pokryć dachowych - nałożyć przynajmniej 2 warstwy masy. W celu wydłużenia żywotności powłoki zaleca się ostatnią, świeżą warstwę masy posypać posypką mineralną.

Uwagi: Nie stosować wewnątrz pomieszczeń. Zawiera rozpuszczalnik organiczny - nie stosować w kontakcie ze styropianem. Nie stosować w kontakcie ze smołą i do pap smołowych.

Izolacje z lepiku asfaltowego

Grubość warstwy lepiku między podkładem i pierwszą warstwą izolacji oraz między poszczególnymi warstwami izolacji powinna wynosić 1,0 do 1,5 mm.

Lepik asfaltowy lub masa asfaltowa na zimno powinny być rozprowadzane równomiernie na powierzchni podkładu i każdej naklejanej warstwie izolacyjnej. Grubość warstwy lepiku powinna wynosić 1,0 - 1,5 mm. Nie może być miejsc nie pokrytych lepikiem. Ostatnia warstwa papy powinna być pokryta w sposób równomierny ciągłą warstwą lepiku o grubości 2 mm.

Izolacja z folii w płynie

Przygotowaną płynną folię nakładać na podłoże dwuwarstwowo. Nanosić w postaci cienkiej i równomiernej warstwy wałkiem lub pędzlem. Drugą warstwę nakładać po wyschnięciu pierwszej, czyli po ok. 6 h. W miejscach występowania naroży, krawędzi, szczelin dylatacyjnych, pęknięć podłoża czy przejść rur instalacyjnych warstwę folii dodatkowo wzmocnić stosując akcesoria (taśmę dylatacyjną, narożniki i kołnierze) uszczelniające. Na świeżo nałożoną warstwę folii nałożyć taśmę, narożnik czy kołnierz uszczelniający docisnąć i pokryć kolejną warstwą folii zapewniając możliwość kompensowania odkształceń. Na powierzchniach narażonych na intensywne działanie wilgoci nałożyć dodatkowo 3-cią warstwę folii.

Czas całkowitego utwardzenia wykonanej powłoki uszczelniającej wynosi min. 24 h.

Do przyklejania okładziny ceramicznej przystąpić po całkowitym wyschnięciu folii.

UWAGA! Nowo nałożoną powłokę hydroizolacyjną chronić przed zbyt szybkim wysychaniem. Niska

temperatura i brak odpowiedniej cyrkulacji powietrza wydłużają czas wysychania folii. Przed utwardzeniem chronić powłokę przed opadami atmosferycznymi. W trakcie przyklejania okładziny ceramicznej nie uszkodzić wykonanej powłoki hydroizolacyjnej.

Izolacje z folii PE paroizolacyjnej i przeciwwilgociowej

Folia paroizolacyjna i przeciwwilgociowa pełni funkcję zabezpieczenia izolacji termicznej i warstw przegród budowlanych przed przenikaniem pary wodnej i wilgoci z podłoża.

Folia paroprzepuszczalna pełni funkcję zabezpieczenia izolacji termicznej przed zawilgoceniem, zanieczyszczeniem kurzem. Zapobiega skraplaniu się pary wodnej w przestrzeni izolacyjnej, utrzymuje optymalną wilgotność wewnątrz przegród budowlanych.

Izolacje przeciwwilgociowe, paroizolacje i wiatroizolacje zaprojektowane zostały jako jednowarstwowe. Folia układana jest bez klejenia, na sucho. Arkusze folii winny być wstępnie naprężone do uzyskania powierzchni bez pofalowań i załamania. Arkusze na powierzchniach ze spadkiem układu się zgodnie z kierunkiem spływu wód. Szczelność układów zapewnia się poprzez klejenie zakładów sąsiednich arkuszy folii taśmą uszczelniającą i obustronnie klejącą.

Zakład arkuszy winien wynosić min. 15 cm. Wolne krawędzie arkuszy folii powinny być szczelnie mocowane do elementów okalających taśmą klejącą aluminiową. Uszkodzenia folii można naprawiać stosując łaty z zastosowanej folii klejone taśmą dwustronną.

Montaż membrany dachowej

Montaż membrany rozpoczynamy od okapu, membranę należy rozwinąć i ułożyć równolegle do okapu.

Membrana składa się z trzech warstw, z których każda ma inne zadanie, więc istotne jest którą stroną ją układamy, producent rozwiązał ten problem tak iż prawidłowo układa się membranę napisami ku górze.

Rozwinięty i ułożony pas membrany mocujemy do krokwi przybijając ją gwoździami lub zszywkami.

Miejsca przybić do krokwi należy dodatkowo uszczelnić, robi się to za pomocą taśm uszczelniających.

Pas taśmy uszczelniającej przykleja się do kontrłaty od strony, która będzie przylegać do membrany na krokwi.

Kontrłaty i łaty przybija się do krokwi na rozciągniętej membranie. Kontrłaty zapewniają odstęp między

membraną a łatami, niezbędny do prawidłowej wentylacji przestrzeni pod pokryciem dachowym. Łączna wysokość łaty i kontrłaty powinna wynosić ok. 8 - 10cm. Należy zwrócić uwagę na to, aby miejsca przebiecia membrany zszywkami lub gwoździami były zakryte taśmą uszczelniającą i znajdowały się pod kontrłatą.

Kolejny pas membrany układamy z zakładem 10 - 15cm (przy spadku dachu powyżej 20 st. - 20cm). Dla zapewnienia prawidłowego montażu membrany i jej szczelności na dachu oraz do sklejania zakładów należy używać taśmy jednostronnej lub dwustronnej.

Szczegółnej uwagi wymagają elementy wychodzące ponad połacie dachu. W tych miejscach membranę należy rozciąć i umocować do tych elementów.

Przy małych elementach, takich jak np. rury wywiewne, membranę należy naciąć w kształcie trapezu i przybić jej brzegi do łat.

Izolacja z papy asfaltowej

Wykonuje się ją na przygotowanym podłożu. Podłoże powinno być równe (bez wgłębień, wypukłości i pęknięć), czyste, odtłuszczone i odpylone. Izolacja powinna składać się z 2 warstw papy przyklejonych do podłoża i sklejonych między sobą w sposób ciągły na całej powierzchni. Grubość warstwy lepiku między podkładem i pierwszą warstwą izolacji oraz między poszczególnymi warstwami powinna wynosić 1,0-1,5 mm. Szerokość zakładów papy zarówno poprzecznych jak i podłużnych w każdej warstwie powinna być nie mniejsza niż 10 cm. Zakłady arkuszy kolejnych warstw papy powinny być przesunięte względem siebie o połowę szerokości arkusza.

Izolacje z pap zgrzewalnych

Przed przystąpieniem do wykonywania warstw izolacji wodochronnej należy zapoznać się ze stanem podłoża, dokonać pomiarów powierzchni przeznaczonej do izolowania, sprawdzić poziomy osadzenia wpustów, przepustów, wielkość spadków izolowanych powierzchni oraz ilość przerw dylatacyjnych i na tej podstawie precyzyjnie rozplanować rozłożenie poszczególnych pasów papy. Dokładne zaplanowanie prac pozwoli na optymalne wykorzystanie materiałów.

Sprawdzić czy wstęga papy jest bez dziur, załamania, naderwań, ma proste krawędzie i równomiernie rozłożoną masę asfaltową. Wierzchnia strona papy powinna mieć równomiernie rozłożoną posypkę gruboziarnistą, wzdłuż jednego brzegu wstęgi powinien być pas masy asfaltowej szer. min 8 cm nie pokryty

posypką, zabezpieczony folią z tworzywa sztucznego.

Spodnia strona papy powinna być pokryta folią z tworzywa sztucznego.

Prace z użyciem pap asfaltowych zgrzewalnych można prowadzić w temperaturze nie niższej niż: 0 °C w

przypadku pap modyfikowanych SBS. Temperatury stosowania pap zgrzewalnych można obniżyć pod warunkiem, że rolki będą magazynowane w pomieszczeniach ogrzewanych (ok. +20°C) i wynoszone bezpośrednio przed zgrzaniem. Nie należy prowadzić prac izolacyjnych w przypadku mokrej powierzchni przeznaczonej do izolowania, jej oblodzenia, podczas opadów atmosferycznych oraz przy silnym wietrze.

Pasy papy należy układać równolegle do dłuższej krawędzi izolowanej powierzchni, z zachowaniem zakładów zgodnych z kierunkiem spadków. Przed ułożeniem papy należy ją rozwinąć w miejscu, w którym będzie zgrzewana, a następnie po przymiarce (z uwzględnieniem zakładu) i ewentualnym koniecznym przycięciu zwinąć ją z dwóch końców do środka. Miejsca zakładów na ułożonym wcześniej pasie papy (z którym łączona będzie rozwijana rolka) należy podgrzać palnikiem i przeciągnąć szpachelką w celu wtopienia posypki na całej szerokości zakładu (12-15 cm).

Zasadnicza operacja zgrzewania polega na rozgrzaniu palnikiem podłoża oraz spodniej warstwy papy aż do momentu zauważalnego wypływu asfaltu z jednoczesnym powolnym i równomiernym rozwijaniem rolki.

Pracownik wykonuje tę czynność, cofając się przed rozwijaną rolką. Miarą jakości zgrzewu jest wypływ masy asfaltowej o szerokości 0,5-1,0 cm na całej długości zgrzewu. W przypadku gdy wypływ nie pojawi się samoistnie wzdłuż brzegu rolki, należy docisnąć zakład, używając wałka dociskowego z silikonową rolką. Siłę docisku rolki do papy należy tak dobrać, aby pojawił się wypływ masy o żądanej szerokości.

Silny wiatr lub zmienna prędkość przesuwania rolki może powodować zbyt duży lub niejednakowej szerokości wypływ masy. Brak wypływu masy asfaltowej świadczy o niefachowym zgrzaniu papy.

Arkusze papy należy łączyć ze sobą na zakłady:

podłużny 8 cm,

poprzeczny 12-15 cm.

Zakłady powinny być wykonywane zgodnie z kierunkiem spływu wody. Zakłady należy wykonywać ze szczególną starannością. Po ułożeniu kilku rolek i ich wystudzeniu należy sprawdzić prawidłowość wykonania zgrzewów.

Miejsca źle zgrzane należy podgrzać (po uprzednim odchyleniu papy) i ponownie skleić.

W poszczególnych warstwach izolacji (podkładowej i nawierzchniowej) arkusze papy powinny być przesunięte względem siebie tak aby zakłady (zarówno podłużne, jak i poprzeczne) nie pokrywały się. Aby uniknąć zgrubień papy na zakładach, zaleca się przycięcie narożników układanych pasów papy leżących na spodzie zakładu pod kątem 45°.

Podłoże pod pokrycie z pap zgrzewalnych

- po zerwaniu wszystkich warstw istniejącego pokrycia papowego oraz obróbek blacharskich ścianek attykowych i kołnierzy przy kominach, sprawdzić ilość i miejsca usytuowania przerw dylatacyjnych konstrukcyjnych i dylatacje termiczne gładzi;

- wszelkie ubytki w podłożu uzupełnić i wyrównać powierzchnię gładzi do takiego stopnia, by prześwit pomiędzy powierzchnią podłoża a łatą kontrolną o długości 2.0 m nie był większy niż 5 mm;

- do uzupełnień i wyrównania powierzchni podłoża połączyć dachów stosować szybko twardniejącą zaprawę budowlaną przeznaczoną do napraw podłoży i podkładów z betonu. Grubość warstwy zaprawy powinna wynosić 5-30 mm;

- podłoże z gładzi cementowej powinno być oddzielone od wszystkich stałych elementów budynku szczelinami dylatacyjnymi o szerokości nie mniejszej niż 10 mm wypełnionymi kitem trwale plastycznym oraz podzielone na pola o boku 1,5 - 2,0 m;

- podłoże oraz powierzchnie ścian do których będą zgrzewane papy, po oczyszczeniu z kurzu i zanieczyszczeń, zagruntować emulsją asfaltową na bazie rozpuszczalnika wodnego min. w dwóch warstwach; podłoże może być wilgotne, jednak niedopuszczalne jest występowanie zastoin wody i kałuż;

Pokrycie z pap asfaltowych zgrzewalnych

- prace z użyciem pap asfaltowych zgrzewalnych modyfikowanych można prowadzić w temperaturze nie niższej niż 0 °C; nie należy wykonywać prac dekarских w przypadku mokrej powierzchni dachu, jej oblodzenia, podczas opadów atmosferycznych oraz przy silnym wietrze;
- w miejscach dylatacji konstrukcyjnej dachu, po obu stronach szczeliny dylatacyjnej zgrzać do podłoża betonowego pasek papy o szer. 25 - 30 cm docięty z papy podkładowej oraz uformować wygięcie (zakład) w kierunku szczeliny;

- na wcześniej przygotowane i zagruntowane podłoże ułożyć „na sucho” papę perforowaną tj. bez klejenia do podłoża. Pasy papy układać na 2-3 cm zakład. Zgrzew warstwy hydroizolacyjnej z podłożem następuje poprzez otwory w papie wentylacyjnej. Papy wentylacyjnej nie należy układać w odległości 50 cm od : pasów przyokapowych, kominów, ścian i wyłazów dachowych. Pasy niepokryte papą wentylacyjną uzupełnić papą podkładową;
- jako podkładową warstwę wodoszczelną należy zastosować papę asfaltową modyfikowaną na osnowie z włókniny poliestrowej. Papę układać pasami równoległymi do okapu i zgrzewać do podłoża na całej powierzchni. Przed ułożeniem papy należy ją rozwinąć w miejscu, w którym będzie zgrzewana, a następnie po przymiarce (z uwzględnieniem zakładu) i ewentualnym koniecznym przycięciu, zwinąć ją z dwóch końców do środka. Miejsca zakładów na ułożonym wcześniej pasie papy (z którym łączona będzie rozwijana rolka) należy podgrzać palnikiem i wtopić posypkę na całej szerokości zakładu szpachelką. Papę układać na zakłady podłużne 10 cm i zakłady poprzeczne 12-15 cm. Papę podkładową przy okapach zakończyć ok. 5 cm przed krawędzią zagięcia obróbki blacharskiej pasa okapowego.
- miarą jakości zgrzewu jest wypływ masy asfaltowej o szerokości 0,5 - 1 cm na całej długości zgrzewu. W przypadku gdy wypływ nie pojawi się samoistnie wzdłuż brzegu rolki, należy docisnąć zakład wałkiem z silikonową rolką.
- wierzchnią warstwę wodoszczelną wykonać z papy asfaltowej modyfikowanej na osnowie z włókniny poliestrowej. Papę należy zgrzewać na całej powierzchni do papy podkładowej. Zakłady podłużne papy 8 cm, poprzeczne 15 cm. Sposób układania i zgrzewania jak dla papy podkładowej. Papę nawierzchniową przy okapach zakończyć ok. 1 cm przed krawędzią zagięcia obróbki blacharskiej pasa okapowego.
- w poszczególnych warstwach pokrycia, arkusze papy powinny być przesunięte względem siebie przy kryciu dwuwarstwowym o 1/2 szerokości arkusza;

Wykonywanie obróbek dachowych z pap zgrzewalnych

- do wykonania obróbek kątowych ścianek attykowych i kominów należy stosować wyłącznie papy asfaltowe modyfikowane zgrzewalne, na osnowie z włókniny poliestrowej, w układzie dwuwarstwowym;
- po ułożeniu wodoszczelnej warstwy podkładowej na połaciach dachów, w kątowych narożach zastosować kliny dachowe o przekroju trójkątnym 10x10 cm, z wełny mineralnej, laminowanych papą; kliny dachowe mocować do zagruntowanego podłoża odpowiednim klejem bitumicznym (do przyklejania wełny mineralnej);
- po zamontowaniu klinów dachowych, zgrzać papę podkładową obróbki w pasie o takiej szerokości, by zakład papy podkładowej poza klinem, zarówno na połaci dachowej jak i na ścianie pionowej wynosił min. 10 cm;
- w dalszej kolejności zgrzać papę wierzchniego krycia na połaci w ten sposób, by arkusz papy wierzchniej warstwy przylegał do dolnej krawędzi klina dachowego, co zapewni zakład na papie podkładowej obróbki o szer. min. 10 cm;
- papę nawierzchniową obróbek kątowych zgrzewać pasami papy o takiej szerokości, by krawędzie boczne tych pasów były wyprowadzone ok. 10 cm poza krawędzie papy podkładowej obróbek;
- na pionowych powierzchniach ścianek attykowych i kominów, nawierzchniową obróbkę papową należy dodatkowo przymocować listwą dociskową szer. min. 2 cm z blachy cynkowo-tytanowej gr. min. 0,7 mm. Odległość pomiędzy punktami zamocowań ok. 25 cm. Jako łączniki mocujące stosować kołki rozporowe z wkrętami uzbrojonymi w rozety do maskowania łbów wkrętów lub gwoździe dekarские z podkładką EPDM wbijane w kołki rozporowe. Styk listwy ze ścianą wypełnić od góry kitem trwale plastycznym.

6. Kontrola jakości robót

6.1. Ogólne zasady kontroli jakości robót podano w OST „Wymagania ogólne” Kod CPV 45000000-7, pkt 6

6.1.1. Przed przystąpieniem do wykonywania robót należy sprawdzić:

- a) warunki atmosferyczne - temperaturę, wilgotność powietrza,
- b) stan podłoża - równość, temperaturę, wilgotność oraz zgodność ich z wymaganiami określonymi przez Producenta materiału,

- c) wytrzymałość betonu na rozciąganie badana metodą „pull-off” powinna wynosić co najmniej 1,5 MPa. Sprawdzenie wytrzymałości podłoża na odrywanie wykonywane metodą „pull-off” przy średnicy krążka próbnego 0 50 mm powinno być przeprowadzone wg zasady: 1 oznaczenie na 25 m² izolowanej powierzchni i min. 5 oznaczeń wg PN-B-01814:1992d)
- d) dostarczone przez Producenta dokumenty dotyczące stosowanych materiałów - zgodność materiałów z odpowiednimi normami przedmiotowymi lub Aprobatami technicznymi oraz czy okresy gwarancji nie są przekroczone,

6.1.2. Sprawdzenie zagruntowania podłoża betonowego:

- a) należy ocenić wizualnie stan powłoki gruntującej: przy stosowaniu asfaltowych środków gruntujących: prawidłowo zagruntowana powierzchnia powinna być czarna lub ciemnobrązowa i matowa. Po dotknięciu ręką nie powinna brudzić skóry,
- b) kontrola grubości układanej powłoki gruntującej powinna być wykonywana na bieżąco przez sprawdzenie ilości zużytych materiałów, ilości dozowanych składników, czasu aplikacji,

6.1.3. Sprawdzenie wykonania izolacji właściwej:

Kontrola wykonania izolacji właściwej polega na kontroli:

- a) zużycia środka izolacyjnego - powinna być zgodna z kartą techniczną materiału,
- b) całkowitej grubości wykonanej izolacji - powinna być zgodna z wymaganiami podanymi w Aprobacie technicznej,
- c) wyglądu zaizolowanej powierzchni - warstwa izolacji powinna stanowić jednolitą, czystą powłokę, o jednolitej barwie, bez pęcherzy, złuszczeń i innych wad, powłoka powinna ściśle przylegać do zagruntowanego podłoża.

7. Obmiar robót

7.1. Ogólne zasady przedmiaru i obmiaru robót podano w OST „Wymagania ogólne” CPV 45000000-7, pkt. 7

7.2. Jednostka obmiarowa

Jednostką obmiarową jest jednostka podana w przedmiarze robót.

8. Odbiór robót

8.1. Ogólne zasady odbioru robót podano w OST „Wymagania ogólne” Kod CPV 45000000-7, pkt. 8

8.2. Roboty uznaje się za wykonane zgodnie z dokumentacją projektową, SST i wymaganiami Inspektora , jeżeli wszystkie pomiary i badania z zachowaniem tolerancji wg punktu 6 dały wyniki pozytywne.

9. Podstawa płatności

9.1. Ogólne ustalenia dotyczące podstawy płatności podano w OST „Wymagania ogólne” Kod CPV 45000000-7, pkt. 9 - Wyłączono z zakresu opracowania.

10. Przepisy związane

10.1 Polskie Normy

PN-EN 13969:2006 + PN-EN 13969:2006/A1 ;2007 Elastyczne wyroby wodochronne -

Wyroby asfaltowe do izolacji przeciwwilgociowych łącznie z wyrobami asfaltowymi do izolacji przeciwwodnej elementów podziemnych - Definicje i właściwości.

Aprobata Techniczna AT - 15 - 4143/2007 "Płyty izolacyjne PS ;

PN-EN 13163:2004 Wyroby do izolacji cieplnej w budownictwie. Wyroby ze styropianu(EPS) produkowane fabrycznie. Specyfikacja

PN-EN 13707:2006 Elastyczne wyroby wodochronne. Wyroby asfaltowe na osnowie do

PN-EN 13707:2006/Az:2007 pokryć dachowych. Definicje i właściwości

PN-69/B-10260 Izolacje bitumiczne. Wymagania i badania przy odbiorze

PN-B-24620:1998 Lepik, masy i roztwory asfaltowe stosowane na zimno.

PN-B-24002:1997 Asfaltowa emulsja anionowa

PN-B-24003:1997 Asfaltowa emulsja kationowa

PN-83/C-89091 Folie z tworzyw sztucznych. Oznaczenia wytrzymałości na rozdieranie

PN-EN ISO 527-3:1996 Tworzywa sztuczne. Oznaczanie właściwości mechanicznych przy statycznym Rozciąganiu

PN-ISO 4593:1999 Tworzywa sztuczne. Folie i płyty. Oznaczenia grubości metodą skaningu

	Mechanicznego
PN-74/B-24622 poz. 84.	Roztwór asfaltowy do gruntowania Poprawki 1 Bl 9/91 poz. 60 Zmiany 1 Bl 11-12/84
PN-B-24625:1998	Lepik asfaltowy i asfaltowo-polimerowy z wypełniaczami stosowane na gorąco.
PN-63/B-24626	Lepik smołowy stosowany na gorąco Zmiany 1 Bl 11-12/84 poz. 84.
PN-64/B-24627	Masa smołowa stosowana na gorąco do konserwacji pokryć dachowych Zmiany 1 Bl 10/70 poz. 128.
PN-90/B-27604	Papa smołowa na tekturze budowlanej.
PN-89/B-27617	Papa asfaltowa na tekturze budowlanej Poprawki 1 Bl 9/91 poz. 60 Zmiany PN-B-27617/A1:1997.
PN-91/B-27618	Papa asfaltowa zgrzewalna na osnowie zdwojonej przeszywanej z tkaniny szklanej i welonu szklanego.
PN-92/B-27619	Papa asfaltowa na folii lub taśmie aluminiowej.
PN-B-04615	Papy asfaltowe i smołowe. Badania.
PN-B-10240 przy odbiorze	Pokrycia dachowe z papy i powłok asfaltowych. Wymagania i badania
PN-B-27618	Papa asfaltowa zgrzewana na osnowie zdwojonej przeszywanej z tkaniny szklanej i welonu szklanego.
PN-B-010260	Izolacje bitumiczne. Wymagania i badania przy odbiorze.
PN-B-24622	Roztwór asfaltowy do gruntowania
PN-B-24620	Lepik asfaltowy stosowany na zimno

10.2. Pozostałe dokumenty

Nie wymienienie tytułu jakiegokolwiek dziedziny, grupy, podgrupy czy normy nie zwalnia Wykonawcy od obowiązku stosowania wymogów określonych prawem polskim. Wykonawca będzie przestrzegał praw autorskich i patentowych. Jest zobowiązany do odpowiedzialności za spełnienie wszystkich wymagań prawnych w odniesieniu do używanych opatentowanych urządzeń lub metod.

1. Wstęp

1.1. Przedmiot SST.

Przedmiotem niniejszej szczegółowej specyfikacji technicznej (SST) są wymagania ogólne dotyczące wykonania i odbioru robót związanych z wykonaniem : robót tynkarskich

1.2. Zakres stosowania SST

Specyfikacje Techniczne jako część Dokumentów Przetargowych i Kontraktowych, należy odczytywać i stosować w odniesieniu do zlecenia i wykonania Robót opisanych w pkt.1.1. oraz w dokumentacji projektowej dostarczonej przez Zamawiającego na potrzeby realizacji kontraktu.

1.3. Przedmiot i zakres robót objętych SST

Specyfikacja dotyczy wszystkich czynności, mających na celu wykonanie robót określonych w pkt. 1.1. Przedmiotem opracowania jest określenie wymagań odnośnie właściwości materiałów, wymagań w zakresie sposobów oceny i przygotowania wymagań dotyczących wykonania robót oraz ich odbiorów.

1.4. Określenia podstawowe

Określenia podane w niniejszej SST są zgodne z odpowiednimi normami oraz określeniami podanymi w OST „Wymagania ogólne” Kod CPV 45000000-7, pkt. 1.4.

1.5. Ogólne wymagania dotyczące robót

Wykonawca robót jest odpowiedzialny za jakość ich wykonania oraz za zgodność z dokumentacją projektową, specyfikacjami technicznymi i poleceniami Inspektora nadzoru. Ogólne wymagania dotyczące wykonania i odbioru robót podano w OST „Wymagania ogólne” Kod CPV 45000000-7, pkt. 1.5.

2. Materiały

2.1. Ogólne wymagania dotyczące materiałów, ich pozyskiwania i składowania podano w OST „Wymagania ogólne” Kod CPV 45000000-7, pkt. 2

2.2. Warunki przyjęcia na budowę wyrobów i materiałów budowlanych

Wszystkie materiały do wykonania robót określonych w pkt. 1.1. powinny odpowiadać wymaganiom zawartym w dokumentach odniesienia (normach, aprobaty technicznych).

Wyroby i materiały budowlane mogą być przyjęte na budowę, jeśli spełniają następujące warunki:

- są zgodne z ich wyszczególnieniem i charakterystyką podaną w dokumentacji projektowej i specyfikacji technicznej (szczegółowej),
- są właściwie oznakowane i opakowane,
- spełniają wymagane właściwości, wskazane odpowiednimi dokumentami odniesienia,
- producent dostarczył dokumenty świadczące o dopuszczeniu do obrotu i powszechnego lub jednostkowego zastosowania oraz karty katalogowe wyrobów lub firmowe wytyczne stosowania wyrobów.

Niedopuszczalne jest stosowanie do robót wyrobów nieznanego pochodzenia.

Przyjęcie materiałów i wyrobów na budowę powinno być potwierdzone wpisem do dziennika budowy.

2.3. Warunki przechowywania i składowania wyrobów i materiałów

Wszystkie materiały powinny być dostarczane w oryginalnych opakowaniach i przechowywane zgodnie z instrukcją producenta oraz odpowiednią Aprobata Techniczną.

2.4. Szczegółowe wymagania dotyczące zastosowanych materiałów

Woda

Do przygotowania zapraw i skrapiania podłoża stosować można wodę odpowiadającą wymaganiom normy PN-EN 1008:2004 „Woda zarobowa do betonu. Specyfikacja pobierania próbek, badanie i ocena przydatności wody zarobowej do betonu, w tym wody odzyskanej z procesów produkcji betonu”. Bez badań laboratoryjnych można stosować wodociągową wodę pitną.

Niedozwolone jest użycie wód ściekowych, kanalizacyjnych, bagiennych oraz wód zawierających tłuszcze organiczne, oleje i muł.

Piasek

Piasek powinien spełniać wymagania normy PN-EN 13139:2003 „Kruszywa do zapraw”, a w szczególności:

- nie zawierać domieszek organicznych,
- mieć frakcje różnych wymiarów, a mianowicie: piasek drobnoziarnisty 0,25-0,5 mm, piasek średnioziarnisty 0,5-1,0 mm, piasek gruboziarnisty 1,0-2,0 mm.

Do spodnich warstw tynku należy stosować piasek gruboziarnisty odmiany 1, do warstw wierzchnich – średnioziarnisty odmiany 2.

Do gładzi piasek powinien być drobnoziarnisty i przechodzić całkowicie przez sito o prześwicie 0,5 mm.

Zaprawy budowlane do wykonania tynków zwykłych

- Marka i skład zaprawy powinny odpowiadać wymaganiom normy PN-90/B-14501 „Zaprawy budowlane zwykłe” lub aprobatom technicznym (w specyfikacji szczegółowej należy uściślić wymagania).
- Przygotowanie zapraw do robót tynkarskich powinno być wykonywane mechanicznie.
- Zaprawę należy przygotować w takiej ilości, aby mogła być wbudowana możliwie szybko po jej przygotowaniu, tj. w okresie ok. 3 godzin.
- Do zaprawy tynkarskiej należy stosować piasek rzeczny lub kopalniany.
- Do zaprawy cementowo-wapiennej należy stosować cement według normy PN-EN 197-1:2002 „Cement – Część 1: Skład, wymagania i kryteria zgodności dotyczące cementów powszechnego użytku”. Za zgodą Inspektora nadzoru można stosować cement z dodatkiem żużla lub popiołów lotnych 25 i 35 oraz cement hutniczy 25 pod warunkiem, że temperatura otoczenia w ciągu 7 dni od chwili wbudowania zaprawy nie będzie niższa niż +5°C.
- Do zapraw cementowo-wapiennych należy stosować wapno suchogaszone lub gaszone w postaci ciasta wapiennego otrzymanego z wapna niegaszonego, które powinno tworzyć jednolitą i jednobarwną masę, bez grudek niegaszonego wapna i zanieczyszczeń obcych. Wapno powinno spełnia wymagania normy PN-EN-459. Skład objętościowych składników zapraw należy dobierać doświadczalnie, w zależności od wymaganej marki zaprawy oraz rodzaju cementu i wapna.

3. Sprzęt

3.1. Ogólne wymagania dotyczące sprzętu podano w OST „Wymagania ogólne” CPV 45000000 – 7, pkt. 3

Roboty można wykonać przy użyciu sprzętu zaakceptowanego przez Inspektora Nadzoru.

4. Transport

4.1. Ogólne wymagania dotyczące transportu podano w OST „Wymagania ogólne” CPV 45000000-7, pkt. 4

Materiały należy transportować zgodnie z wymaganiami producentów materiałów, aprobatą techniczną (pkt. 4 Pakowanie, przechowywanie i transport), zasadami eksploatacji środków transportowych i przepisami ruchu drogowego.

5. Wykonywanie robót

5.1. Ogólne zasady wykonania robót podano w OST „Wymagania ogólne” Kod CPV 45000000-7, pkt. 5

Wykonawca jest odpowiedzialny za prowadzenie robót zgodnie z umową oraz za jakość zastosowanych materiałów i wykonywanych robót, za ich zgodność z przedmiotem robót, wymaganiami niniejszej specyfikacji, PZJ, projektu organizacji robót oraz poleceniami Inspektora nadzoru.

5.2. Szczegółowe zasady wykonania robót

Warunki przystąpienia do robót

- Przed przystąpieniem do wykonywania robót tynkowych powinny być zakończone wszystkie roboty stanu surowego, roboty instalacyjne podtynkowe, zamurowane przebiecia i bruzdy, osadzone ościeżnice drzwiowe i okienne.
- Zaleca się przystąpienie do wykonywania tynków po okresie osiadania i skurczów murów tj. po upływie 4-6 miesięcy po zakończeniu stanu surowego.
- Tynki należy wykonywać w temperaturze nie niższej niż +5°C pod warunkiem, że w ciągu doby nie nastąpi spadek poniżej 0°C.
- W niższych temperaturach można wykonywać tynki jedynie przy zastosowaniu odpowiednich środków zabezpieczających, zgodnie z „Wytocznymi wykonywania robót budowlano-montażowych w okresie

obniżonych temperatur".

- Zaleca się chronić świeżo wykonane tynki zewnętrzne w ciągu pierwszych dwóch dni przed nasłonecznieniem dłuższym niż dwie godziny dziennie.
- W okresie wysokich temperatur świeżo wykonane tynki powinny być w czasie wiązania i twardnienia, tj. w ciągu 1 tygodnia, zwilżane wodą.

Przygotowanie podłoża

Podłoża tynków zwykłych powinny odpowiadać wymaganiom normy PN-70/B-10100 p. 3.3.2.

Spoiny w murach ceglanych

W ścianach przewidzianych do tynkowania nie należy wypełniać zaprawą spoin przy zewnętrznych licach na głębokości 5-10 mm.

Bezpośrednio przed tynkowaniem podłoże należy oczyścić z kurzu szczotkami oraz usunąć plamy z rdzy i substancji tłustych. Plamy z substancji tłustych można usunąć 10-proc. roztworem szarego mydła lub wypełniając je lampą benzynową.

Nadmiernie suchą powierzchnię podłoża należy zwilżyć wodą.

Wykonywanie tynków zwykłych

- Przy wykonywaniu tynków zwykłych należy przestrzegać zasad podanych w normie PN-70/B-10100 p. 3.3.1.
- Sposoby wykonania tynków zwykłych jedno- i wielowarstwowych powinny być zgodne z danymi określonymi w tabl. 4 normy PN-70/B-10100.
- Grubości tynków zwykłych w zależności od ich kategorii oraz od rodzaju podłoża lub podkładu powinny być zgodne z normą PN-70/B-10100.
- Tynki zwykłe kategorii II i III należą do odmian powszechnie stosowanych, wykonywanych w sposób standardowy.
- Tynki zwykłe kategorii IV zalicza się do odmian doborowych.
- Tynk trójwarstwowy powinien się składać z obrzutki, narzutu i gładzi. Narzut tynków wewnętrznych należy wykonać według pasów i listew kierunkowych.
- Gładź należy nanosić po związaniu warstwy narzutu, lecz przed jej stwardnieniem. Podczas zacierania warstwa gładzi powinna być mocno dociskana do warstwy narzutu.
- Do wykonania tynków należy stosować zaprawy cementowo-wapienne: tynków nienarażonych na zawilgocenie - w proporcji 1:1:4, narażonych na zwilgocenie oraz w tynkach zewnętrznych - w proporcji 1:1:2.

6. Kontrola jakości robót

6.1. Ogólne zasady kontroli jakości robót podano w OST „Wymagania ogólne” Kod CPV 45000000-7, pkt 6

Kontrola jakości tynków polega na stwierdzeniu zgodności ich wykonania z dokumentacją techniczną

- Minimalna wymagana przyczepność tynku do podłoża wynosi 0,025 MPa
- Dopuszczalne odchylenia dla tynków wewnętrznych III kat.:
 - odchylenie powierzchni tynku od płaszczyzny i krawędzi od linii prostej nie większej niż 3 mm i w liczbie nie większej niż 3 na długość łaty kontrolnej 2 m,
 - odchylenie powierzchni i krawędzi:
- od kierunku pionowego: nie większe niż 2 mm/m i ogółem nie więcej niż 4 mm w pomieszczeniach do 3,5 m wysokości i nie więcej niż 6 mm w pomieszczeniach wyższych,
- od kierunku poziomego: nie większe niż 3 mm/m i ogółem nie więcej niż 6 mm na całej powierzchni między przegrodami pionowymi,
 - odchylenia przecinających się płaszczyzn od kąta przewidzianego w dokumentacji: nie większy niż 3 mm/m,
 - odchylenia promieni krzywizny od promienia projektowego 7 mm
 - miejscowe nierówności o szerokości i głębokości 1 mm i długości do 50 mm w liczbie 3 na 10 m² tynku,
 - Niedopuszczalne jest występowanie następujących wad:

- wypryski i spęczenia wskutek obecności cząstek wapna niegaszonego,
- pęknięcia powierzchni ,
- wykwity soli w postaci nalotu,
- trwałe zacieki na powierzchni,
- odparzenia, odstawanie od podłoża;

7. Obmiar robót

7.1. Ogólne zasady przedmiaru i obmiaru robót podano w OST „Wymagania ogólne” CPV 45000000-7, pkt. 7

7.2. Jednostka obmiarowa

Jednostką obmiarową jest jednostka podana w przedmiarze robót.

8. Odbiór robót

8.1. Ogólne zasady odbioru robót podano w OST „Wymagania ogólne” Kod CPV 45000000-7, pkt. 8

Roboty uznaje się za wykonane zgodnie z dokumentacją projektową, SST i wymaganiami Inspektora , jeżeli wszystkie pomiary i badania z zachowaniem tolerancji wg punktu 6 dały wyniki pozytywne.

9. Podstawa płatności

9.1. Ogólne ustalenia dotyczące podstawy płatności podano w OST „Wymagania ogólne” Kod CPV 45000000-7, pkt. 9 - Wyłączono z zakresu opracowania.

10. Przepisy związane

10.1 Polskie Normy

1. PN-70/B-10100 Roboty tynkowe. Tynki zwykłe. Wymagania i badania przy odbiorze
2. PN-90/B-14501 Zaprawy budowlane zwykłe (Norma wycofana bez zastąpienia).
3. PN-EN 1015-2:2000 Metody badań zapraw do murów – Pobieranie i przygotowanie próbek zapraw do badań.
4. PN-EN 1015-2:2000/A1:2007 (u) jw.
5. PN-EN 1015-3:2000 Metody badań zapraw do murów – Określenie konsystencji świeżej zaprawy (za pomocą stolika rozprysku).
6. PN-EN 1015-3:2000/A1:2005 jw.
7. PN-EN 1015-4:2000 Metody badań zapraw do murów – Określenie konsystencji świeżej zaprawy (za pomocą penetrometru).
8. PN-EN 1015-12:2002 Metody badań zapraw do murów – Część 12: Określenie przyczepności do podłoża stwardniałych zapraw na obrzutkę i do tynkowania.
9. PN-EN 1015-19:2000 Metody badań zapraw do murów – Określenie współczynnika przenoszenia pary wodnej w stwardniałych zaprawach na obrzutkę i do tynkowania.
10. PN-EN 1015-19:2000/A1:2005 jw.
11. PN-EN 197-1:2002 Cement – Część 1: Skład, wymagania i kryteria zgodności dotyczące cementów powszechnego użytku.
12. PN-EN 197-1:2002/A1:2005 jw.
13. PN-EN 197-2:2002 Cement – Część 2: Ocena zgodności.
14. PN-EN 459-1:2003 Wapno budowlane – Część 1: Definicje, wymagania i kryteria zgodności.
15. PN-EN 459-2:2003 Wapno budowlane – Część 2: Metody badań.
16. PN-EN 459-3:2003 Wapno budowlane – Część 3: Ocena zgodności.
17. PN-EN 1008-1:2004 Woda zarobowa do betonu. Specyfikacja pobierania próbek, badanie i ocena przydatności wody zarobowej do betonu, w tym wody odzyskanej z procesów produkcji betonu.
18. PN-EN 934-6:2002 Domieszki do betonu, zaprawy i zaczynu – Część 6: Pobieranie próbek, kontrola zgodności i ocena zgodności.
19. PN-EN 934-6:2002/A1:2006 jw.
20. PN-B-30041:1997 Spoiwa gipsowe – Gips budowlany.
21. PN-B-30042:1997 Spoiwa gipsowe – Gips szpachlowy, gips tynkarski i klej gipsowy.
22. PN-B-30042:1997/Az1:2006 jw.
23. PN-92/B-01302 Gips, anhydryt i wyroby gipsowe – Terminologia.
24. PN-EN 13139:2003 Kruszywa do zaprawy.

10.2. Pozostałe dokumenty

Nie wymienienie tytułu jakiegokolwiek dziedziny, grupy, podgrupy czy normy nie zwalnia Wykonawcy od obowiązku stosowania wymogów określonych prawem polskim. Wykonawca będzie przestrzegał praw autorskich i patentowych. Jest zobowiązany do odpowiedzialności za spełnienie wszystkich wymagań prawnych w odniesieniu do używanych opatentowanych urządzeń lub metod.

1. Wstęp

1.1. Przedmiot SST.

Przedmiotem niniejszej szczegółowej specyfikacji technicznej (SST) są wymagania ogólne dotyczące wykonania i odbioru robót związanych z wykonaniem : gładzi gipsowych

1.2. Zakres stosowania SST

Specyfikacje Techniczne jako część Dokumentów Przetargowych i Kontraktowych, należy odczytywać i stosować w odniesieniu do zlecenia i wykonania Robót opisanych w pkt.1.1. oraz w dokumentacji projektowej dostarczonej przez Zamawiającego na potrzeby realizacji kontraktu.

1.3. Przedmiot i zakres robót objętych SST

Specyfikacja dotyczy wszystkich czynności, mających na celu wykonanie robót określonych w pkt. 1.1. Przedmiotem opracowania jest określenie wymagań odnośnie właściwości materiałów, wymagań w zakresie sposobów oceny i przygotowania wymagań dotyczących wykonania robót oraz ich odbiorów.

1.4. Określenia podstawowe

Określenia podane w niniejszej SST są zgodne z odpowiednimi normami oraz określeniami podanymi w OST „Wymagania ogólne” Kod CPV 45000000-7, pkt. 1.4.

1.5. Ogólne wymagania dotyczące robót

Wykonawca robót jest odpowiedzialny za jakość ich wykonania oraz za zgodność z dokumentacją projektową, specyfikacjami technicznymi i poleceniami Inspektora nadzoru. Ogólne wymagania dotyczące wykonania i odbioru robót podano w OST „Wymagania ogólne” Kod CPV 45000000-7, pkt. 1.5.

2. Materiały

2.1. Ogólne wymagania dotyczące materiałów, ich pozyskiwania i składowania podano w OST „Wymagania ogólne” Kod CPV 45000000-7, pkt. 2

2.2. Warunki przyjęcia na budowę wyrobów i materiałów budowlanych

Wszystkie materiały do wykonania robót określonych w pkt. 1.1. powinny odpowiadać wymaganiom zawartym w dokumentach odniesienia (normach, aprobaty technicznych).

Wyroby i materiały budowlane mogą być przyjęte na budowę, jeśli spełniają następujące warunki:

- są zgodne z ich wyszczególnieniem i charakterystyką podaną w dokumentacji projektowej i specyfikacji technicznej (szczegółowej),
- są właściwie oznakowane i opakowane,
- spełniają wymagane właściwości, wskazane odpowiednimi dokumentami odniesienia,
- producent dostarczył dokumenty świadczące o dopuszczeniu do obrotu i powszechnego lub jednostkowego zastosowania oraz karty katalogowe wyrobów lub firmowe wytyczne stosowania wyrobów.

Niedopuszczalne jest stosowanie do robót wyrobów nieznanego pochodzenia.

Przyjęcie materiałów i wyrobów na budowę powinno być potwierdzone wpisem do dziennika budowy.

2.3. Warunki przechowywania i składowania wyrobów i materiałów

Wszystkie materiały powinny być dostarczane w oryginalnych opakowaniach i przechowywane zgodnie z instrukcją producenta oraz odpowiednią Aprobata Techniczną.

2.4. Szczegółowe wymagania dotyczące zastosowanych materiałów

Gładź szpachlowa

Stosowana jest do właściwego przygotowania powierzchni ścian pod powłoki malarskie i tapety wewnątrz budynku. Zastosowanie gładzi umożliwia wykonanie białej gładkiej powierzchni ścian i sufitów na podłożach mineralnych jak: powierzchnie betonowe, tynki cementowe, cementowo-wapienne i gipsowe. Idealny produkt do uzyskania wysokiego standardu wykończenia powierzchni ścian w pomieszczeniach wewnętrznych o

temperaturze dodatniej. Jest polecany do spoinowania płyt gipsowo-kartonowych /przy zastosowaniu taśmy zbrojącej/, klejenia kasetonów styropianowych oraz do renowacji, wypełniania ubytków i uzupełniania pęknięć w ścianach i sufitach.

DANE TECHNICZNE:

Parametry użytkowe gładzi szpachlowej:

❖ Temperatura stosowania:	od +5°C do +25°C
❖ Temperatura podłoża:	od +5°C do +25°C
❖ Proporcje mieszania:	5,60÷6,00 l wody na 20 kg gładzi
❖ Czas otwarty pracy:	ok. 2,0 h
❖ Optymalna grubość jednej warstwy:	2 mm

Dane techniczne i własności produktu:

❖ Konsystencja:	suchy proszek
❖ Kolor:	biały
❖ Gęstość nasypowa:	ok. 1,10 kg/dm ³
❖ Dopuszczalny okres magazynowania:	w odpowiednich warunkach do 8 m-cy od daty produkcji

Własności zaprawy:

❖ Odporność na wilgoć:	nie odporna
❖ Odporność na starzenie:	odporna
❖ Odporność na temperaturę:	od 0°C do +40°C

Woda

Do przygotowania zapraw i skrapiania podłoża stosować można wodę odpowiadającą wymaganiom normy PN-EN 1008:2004 „Woda zarobowa do betonu. Specyfikacja pobierania próbek, badanie i ocena przydatności wody zarobowej do betonu, w tym wody odzyskanej z procesów produkcji betonu”. Bez badań laboratoryjnych można stosować wodociągową wodę pitną.

Niedozwolone jest użycie wód ściekowych, kanalizacyjnych, bagiennych oraz wód zawierających tłuszcze organiczne, oleje i muł.

3. Sprzęt

3.1. Ogólne wymagania dotyczące sprzętu podano w OST „Wymagania ogólne” CPV 45000000 – 7, pkt. 3

Roboty można wykonać przy użyciu sprzętu zaakceptowanego przez Inspektora Nadzoru.

4. Transport

4.1. Ogólne wymagania dotyczące transportu podano w OST „Wymagania ogólne” CPV 45000000-7, pkt. 4

Materiały należy transportować zgodnie z wymaganiami producentów materiałów, aprobatą techniczną (pkt. 4 Pakowanie, przechowywanie i transport), zasadami eksploatacji środków transportowych i przepisami ruchu drogowego.

5. Wykonywanie robót

5.1. Ogólne zasady wykonania robót podano w OST „Wymagania ogólne” Kod CPV 45000000-7, pkt. 5

Wykonawca jest odpowiedzialny za prowadzenie robót zgodnie z umową oraz za jakość zastosowanych materiałów i wykonywanych robót, za ich zgodność z przedmiarem robót, wymaganiami niniejszej specyfikacji, PZJ, projektu organizacji robót oraz poleceniami Inspektora nadzoru.

5.2. Szczegółowe zasady wykonania robót

Wykonanie gładzi gipsowych

Gładź gipsową można wykonywać tylko wewnątrz pomieszczeń, gdy ściana jest równa i nie narażona na działanie wilgoci. Gładzie można stosować na podłożach mineralnych takich, jak tynki cementowe, cementowo-

wapienne, gipsowe i ściany betonowe. Przed przystąpieniem do jakichkolwiek działań należy ocenić jakość podłoża (jego równość, nośność i czystość) i odpowiednio je przygotować.

Pierwszym etapem przygotowania podłoża jest oczyszczenie go z elementów mogących osłabić przyczepność gładzi, zwłaszcza z kurzu, brudu i innych słabo związanych fragmentów tynku bądź powłok malarskich. Dla ułatwienia skrobania starej farby i zmniejszenia pylenia można ścianę przed skrobaniem zmoczyć czystą wodą lub wodą zmieszaną z mydłem malarskim

wszystkie pęknięcia. Rysy takie należy poszerzyć, aby móc je później skutecznie wypełnić materiałem naprawczym. Poszerzenie rys można wykonać ostrym narzędziem np. dłutkiem, śrubokrętem, a nawet krawędzią szpachelki.

Do zeskrabania starych powłok farb możemy użyć szpachelki lub szczotki drucianej. Co jednak zrobić, gdy na ścianie pozostaje warstwa nie do usunięcia, która nie zapewni gipsowi odpowiedniej przyczepności? Wtedy należy zastosować środki chemiczne, ługujące stare powłoki np. z farb olejnych lub użyć specjalnych gruntów zwiększających przyczepność, np. podkładu tynkarskiego.

Szczególne uwagę należy zwrócić na przygotowanie sufitu. Stanowi on powierzchnię, na której najtrudniej wykonać gładź gipsową. Na suficie zbierają się pyły i kurz, powstałe podczas użytkowania mieszkania. Dlatego też przed gruntowaniem należy oczyścić z tego typu zabrudzeń zarówno jego powierzchnię, jak i powierzchnię ścian.

Gruntowanie podłoża

Kolejnym i zarazem ostatnim etapem przygotowania podłoża jest gruntowanie emulsją gruntującą. Jej zadaniem jest zmniejszenie i wyrównanie chłonności podłoża oraz poprawienie przyczepności wykonanej gładzi gipsowej. Emulsja gruntująca dzięki dużej zdolności penetracji, wnika w strukturę podłoża i wzmacnia je.

Przygotowanie masy

Masę szpachlową przygotowuje się przez wsypanie materiału do naczynia z odmierzoną ilością wody. Proporcje mieszanki podane są na każdym opakowaniu i różnią się w zależności od rodzaju zastosowanej masy. Po wykorzystaniu masy wiadro należy wyczyścić, gdyż pozostawione w nim resztki związanego gipsu skracają czas wiązania następnej partii.

Masę mieszamy, aż do uzyskania jednorodnej mieszaniny bez grudek. Można to robić ręcznie, ale najlepiej użyć wiertarki zaopatrzonej w mieszadło do gipsu. Konsystencja masy przygotowywanej do napraw powinna być nieco gęstsza niż do wykonywania gładzi. Szpachlówka nadaje się do użycia po powtórным wymieszaniu (po odczekaniu 5 minut) i zachowuje swoje właściwości przez ok. 1,5 godziny.

Wzmacnianie naroży

Przed przystąpieniem do wykonywania gładzi należy zająć się wszelkiego rodzaju narożami zewnętrznymi (okien, drzwi, słupów, ścian itp.). Nawet jeśli są one równe i nieuszkodzone, to trzeba je odpowiednio wzmocnić, by nie uległy uszkodzeniom podczas eksploatacji. Do tego celu użyjemy narożników aluminiowych. Zamontowane narożniki wpłyną na dokładność i estetykę wykonania naroża.

Wzdłuż całego naroża okiennego, co kilkanaście centymetrów nanosimy łopatką placki masy szpachlowej. Powinny być one na tyle duże, by po zatopieniu w nich profilu aluminiowego (do założonej pozycji), masa gipsowa została wyciśnięta przez oczka perforacji.

Profil narożnikowy należy wtopić w świeżo naniesioną masę szpachlową i ustabilizować w pozycji pionowej, aż do wyschnięcia gipsu. Należy pamiętać, że czas otwartej pracy masy szpachlowej (od momentu jej nałożenia do zakończenia obróbki) jest ograniczony i wynosi około 15 minut. Po upływie tego czasu nie należy zmieniać położenia zatopionego w masie elementu.

Po zatopieniu narożnika rozprowadzamy wyciśnięty przez oczka nadmiar gipsu po całej długości naroża. Póki masa jeszcze nie jest zaschnięta, należy skontrolować poziomnicą dokładność zastabilizowanego elementu. Sprawdzeniu podlegać powinna pionowość narożnika oraz to, czy nie jest on zbyt wysunięty poza lico ściany.

Wykonywanie gładzi na suficie

Szpachlowanie rozpoczynamy od wykonania gładzi na suficie. Pierwszym etapem jest nałożenie wyrównawczej warstwy. Do tego celu używa się długiej pacy (minimum 40 cm). Rusztowanie należy przygotować i ustawić tak, aby bez jego przesuwania można było wykonać prace na jak największym polu. Idealnym rozwiązaniem byłoby ustawienie pomostów pod całą powierzchnią sufitu.

Podczas pracy należy zmieniać kierunek nakładania kolejnych warstw. Nanoszenie zaczynamy np. od ściany z oknem i posuwamy się w stronę wnętrza pokoju, po czym zmieniamy kierunek na przeciwny lub poprzeczny. Takie działanie pozwoli nam na równomierne rozłożenie masy gipsowej na całej powierzchni. Należy pamiętać, że grubość każdej z nakładanych warstw nie może przekraczać 2 mm.

Nakładanie każdej warstwy kończymy sprawdzeniem równości podłoża. Po nałożeniu warstwy wyrównawczej ma być ona na tyle równa, by po kolejnym wygładzeniu można było zakończyć pracę. Warstwę wyrównawczą pozostawiamy na kilka godzin, aby wyschła. Czas ten zależy od warunków ciepłno-wilgotnościowych panujących w pomieszczeniu, a także od stopnia chłonności podłoża.

Do wykonywania warstwy wygładzającej używamy krótkiej bądź długiej pacy stalowej. Masę szpachlową наносimy pasami w kierunku od okna w głąb pomieszczenia, ciągnąc pacę w kierunku do siebie. Ten sposób nakładania zapewnia końcowy efekt, bez cieni powstających przy dziennym oświetleniu, spowodowanych ewentualnym pofałdowaniem powierzchni gładzi.

Wykonywanie gładzi na ścianach

Kolejność prac przy wykonywaniu gładzi na ścianie jest bardzo podobna jak przy sufitach. Pierwszym etapem jest naniesienie na ściany warstwy podkładowej. Czynimy to za pomocą długiej pacy, przesuwając ją w kierunku od dołu do góry ściany. Przy dużych powierzchniach ścianę należy podzielić na mniejsze pola technologiczne tak, aby można było wykonywać kolejne operacje bez przestojów.

Masę gipsową rozprowadzamy na ścianie ruchami półkolistymi i jednocześnie ją wyrównujemy. Zachowujemy przez cały czas kierunek od dołu ku górze. Pacę należy silnie dociskać do podłoża, co pozwoli kontrolować równomierne rozłożenie szpachłówki na powierzchni i dostosowanie ilości nakładanej masy do stopnia nierówności powierzchni.

Nakładanie pierwszej warstwy należy rozpocząć od miejsc najbardziej odbiegających od płaszczyzny zakładanego lica ściany, np. powierzchni przy montowanych narożach. Nakładanie kolejnych partii gipsu musi stopniowo doprowadzić do uzyskania idealnie równej powierzchni.

Po naniesieniu kolejnej warstwy, gdy gips jeszcze nie jest całkowicie związany, można zeszkrobać ewentualne nierówności, przygotowując w ten sposób powierzchnie do szlifowania. Pacę należy prowadzić w przeciwnym kierunku do nakładania gipsu, pod niewielkim kątem w stosunku do podłoża.

Profilowanie naroży

Do wykonywania naroży wewnętrznych używamy specjalnie wyprofilowanych szpachelek kątowych. Profilowanie naroży należy dokonywać po nałożeniu każdej kolejnej warstwy masy szpachlowej.

Szlifowanie, odpylanie i gruntowanie gładzi

Końcową fazą wykonania gładzi gipsowej jest jej szlifowanie. Przystępujemy do niego po całkowitym wyschnięciu gładzi. Ewentualne, pozostałe jeszcze nierówności usuwa się papierem ściernym /60-80/, lub pacą z siatką do szlifowania /60-120/. Gładź można również szlifować mechanicznie, np. szlifierką z pochłaniaczem pyłu.

Gips nie jest szkodliwy dla zdrowia, lecz do szlifowania warto zaopatrzyć się w maskę przeciwpyłową. Dodatkowo, przy szlifowaniu sufitu, zaleca się założenie okularów ochronnych.

Dobrym sposobem na sprawdzenie równości całej ściany jest oświetlenie jej w odpowiedni sposób. Źródło światła powinno być ustawione bezpośrednio przy ścianie i skierowane równoległe do jej powierzchni. Cienie rzucane przez nierówności doskonale uwidoczniają miejsca do poprawek.

Po zakończeniu szlifowania, gładź należy dokładnie odpylić. Pozostawienie pyłu na powierzchni gładzi spowoduje osłabienie przyczepności kolejnej, nakładanej warstwy np. farby. Odpylanie można przeprowadzić za pomocą szczotki z miękkim włosiem bądź odkurzacza z odpowiednią końcówką i pochłaniaczem pyłu.

Gruntowanie podłoża przed położeniem następnej warstwy, np. malowaniem lub tapetowaniem, należy przeprowadzić według zaleceń producenta materiału, którym planujemy wykończyć powierzchnię. Gruntowanie pod farby wodorozcieńczalne można wykonać rozcieńczoną farbą lub gruntem do podłoży gipsowych.

Do malowania gładzi można używać dowolnych farb. Aby móc korzystać w pełni z właściwości gipsu, który jest materiałem bardzo przyjaznym mieszkańcom domu, zaleca się do malowania stosować farby o dużej paroprzepuszczalności.

6. Kontrola jakości robót

6.1. Ogólne zasady kontroli jakości robót podano w OST „Wymagania ogólne” Kod CPV 45000000-7, pkt 6

Kontrola jakości tynków polega na stwierdzeniu zgodności ich wykonania z dokumentacją techniczną

- Minimalna wymagana przyczepność tynku do podłoża wynosi 0,025 MPa
- Dopuszczalne odchylenia dla tynków wewnętrznych III kat.:
 - odchylenie powierzchni tynku od płaszczyzny i krawędzi od linii prostej nie większej niż 3 mm i w liczbie nie większej niż 3 na długość łaty kontrolnej 2 m,
 - odchylenie powierzchni i krawędzi:
 - od kierunku pionowego: nie większe niż 2 mm/m i ogółem nie więcej niż 4 mm w pomieszczeniach do 3,5 m wysokości i nie więcej niż 6 mm w pomieszczeniach wyższych,
 - od kierunku poziomego: nie większe niż 3 mm/m i ogółem nie więcej niż 6 mm na całej powierzchni między przegrodami pionowymi,
 - odchylenia przecinających się płaszczyzn od kąta przewidzianego w dokumentacji: nie większy niż 3 mm/m,
 - odchylenia promieni krzywizny od promienia projektowego 7 mm
 - miejscowe nierówności o szerokości i głębokości 1 mm i długości do 50 mm w liczbie 3 na 10 m² tynku,
 - Niedopuszczalne jest występowanie następujących wad:
- wypryski i spękania wskutek obecności cząstek wapna niegaszonego,
- pęknięcia powierzchni ,
- wykwyty soli w postaci nalotu,
- trwałe zacieki na powierzchni,
- odparzenia, odstawanie od podłoża;

7. Obmiar robót

7.1. Ogólne zasady przedmiaru i obmiaru robót podano w OST „Wymagania ogólne” CPV 45000000-7, pkt. 7

7.2. Jednostka obmiarowa

Jednostką obmiarową jest jednostka podana w przedmiarze robót.

8. Odbiór robót

8.1. Ogólne zasady odbioru robót podano w OST „Wymagania ogólne” Kod CPV 45000000-7, pkt. 8

Roboty uznaje się za wykonane zgodnie z dokumentacją projektową, SST i wymaganiami Inspektora , jeżeli wszystkie pomiary i badania z zachowaniem tolerancji wg punktu 6 dały wyniki pozytywne.

9. Podstawa płatności

9.1. Ogólne ustalenia dotyczące podstawy płatności podano w OST „Wymagania ogólne” Kod CPV 45000000-7, pkt. 9 - Wyłączono z zakresu opracowania.

10. Przepisy związane

10.1 Polskie Normy

- | | |
|--------------------------------------|---|
| 1. PN-70/B-10100 | Roboty tynkowe. Tynki zwykłe. Wymagania i badania przy odbiorze |
| 2. PN-90/B-14501 | Zaprawy budowlane zwykłe (Norma wycofana bez zastąpienia). |
| 3. PN-EN 1015-2:2000 | Metody badań zapraw do murów – Pobieranie i przygotowanie próbek zapraw do badań. |
| 4. PN-EN 1015-2:2000/A1:2007 (u) jw. | |
| 5. PN-EN 1015-3:2000 | Metody badań zapraw do murów – Określenie konsystencji świeżej zaprawy (za pomocą stolika rozplwy). |
| 6. PN-EN 1015-3:2000/A1:2005 jw. | |
| 7. PN-EN 1015-4:2000 | Metody badań zapraw do murów – Określenie konsystencji świeżej zaprawy (za pomocą penetrometru). |
| 8. PN-EN 1015-12:2002 | Metody badań zapraw do murów – Część 12: Określenie przyczepności do podłoża stwardniałych zapraw na obrzutkę i do tynkowania. |
| 9. PN-EN 1015-19:2000 | Metody badań zapraw do murów – Określenie współczynnika przenoszenia pary wodnej w stwardniałych zaprawach na obrzutkę i do tynkowania. |
| 10. PN-EN 1015-19:2000/A1:2005 jw. | |
| 11. PN-EN 197-1:2002 | Cement – Część 1: Skład, wymagania i kryteria zgodności dotyczące cementów powszechnego użytku. |

12. PN-EN 197-1:2002/A1:2005 jw.
13. PN-EN 197-2:2002 Cement – Część 2: Ocena zgodności.
14. PN-EN 459-1:2003 Wapno budowlane – Część 1: Definicje, wymagania i kryteria zgodności.
15. PN-EN 459-2:2003 Wapno budowlane – Część 2: Metody badań.
16. PN-EN 459-3:2003 Wapno budowlane – Część 3: Ocena zgodności.
17. PN-EN 1008-1:2004 Woda zarobowa do betonu. Specyfikacja pobierania próbek, badanie i ocena przydatności wody zarobowej do betonu, w tym wody odzyskanej z procesów produkcji betonu.
18. PN-EN 934-6:2002 Domieszki do betonu, zaprawy i zaczynu – Część 6: Pobieranie próbek, kontrola zgodności i ocena zgodności.
19. PN-EN 934-6:2002/A1:2006 jw.
20. PN-B-30041:1997 Spoiwa gipsowe – Gips budowlany.
21. PN-B-30042:1997 Spoiwa gipsowe – Gips szpachlowy, gips tynkarski i klej gipsowy.
22. PN-B-30042:1997/Az1:2006 jw.
23. PN-92/B-01302 Gips, anhydryt i wyroby gipsowe – Terminologia.
24. PN-EN 13139:2003 Kruszywa do zaprawy.
25. PN-EN 13139:2003/AC:2004 jw.

10.2. Pozostałe dokumenty

Nie wymienienie tytułu jakiejkolwiek dziedziny, grupy, podgrupy czy normy nie zwalnia Wykonawcy od obowiązku stosowania wymogów określonych prawem polskim. Wykonawca będzie przestrzegał praw autorskich i patentowych. Jest zobowiązany do odpowiedzialności za spełnienie wszystkich wymagań prawnych w odniesieniu do używanych opatentowanych urządzeń lub metod.

1. Wstęp

1.1. Przedmiot SST.

Przedmiotem niniejszej szczegółowej specyfikacji technicznej (SST) są wymagania ogólne dotyczące wykonania i odbioru robót związanych z wykonaniem : okładziny ścian z płytek

1.2. Zakres stosowania SST

Specyfikacje Techniczne jako część Dokumentów Przetargowych i Kontraktowych, należy odczytywać i stosować w odniesieniu do zlecenia i wykonania Robót opisanych w pkt.1.1. oraz w dokumentacji projektowej dostarczonej przez Zamawiającego na potrzeby realizacji kontraktu.

1.3. Przedmiot i zakres robót objętych SST

Specyfikacja dotyczy wszystkich czynności, mających na celu wykonanie robót określonych w pkt. 1.1. Przedmiotem opracowania jest określenie wymagań odnośnie właściwości materiałów, wymagań w zakresie sposobów oceny i przygotowania wymagań dotyczących wykonania robót oraz ich odbiorów.

1.4. Określenia podstawowe

Określenia podane w niniejszej SST są zgodne z odpowiednimi normami oraz określeniami podanymi w OST „Wymagania ogólne” Kod CPV 45000000-7, pkt. 1.4.

1.5. Ogólne wymagania dotyczące robót

Wykonawca robót jest odpowiedzialny za jakość ich wykonania oraz za zgodność z dokumentacją projektową, specyfikacjami technicznymi i poleceniami Inspektora nadzoru. Ogólne wymagania dotyczące wykonania i odbioru robót podano w OST „Wymagania ogólne” Kod CPV 45000000-7, pkt. 1.5.

2. Materiały

2.1. Ogólne wymagania dotyczące materiałów, ich pozyskiwania i składowania podano w OST „Wymagania ogólne” Kod CPV 45000000-7, pkt. 2

2.2. Warunki przyjęcia na budowę wyrobów i materiałów budowlanych

Wszystkie materiały do wykonania robót określonych w pkt. 1.1. powinny odpowiadać wymaganiom zawartym w dokumentach odniesienia (normach, aprobaty technicznych).

Wyroby i materiały budowlane mogą być przyjęte na budowę, jeśli spełniają następujące warunki:

- są zgodne z ich wyszczególnieniem i charakterystyką podaną w dokumentacji projektowej i specyfikacji technicznej (szczegółowej),
- są właściwie oznakowane i opakowane,
- spełniają wymagane właściwości, wskazane odpowiednimi dokumentami odniesienia,
- producent dostarczył dokumenty świadczące o dopuszczeniu do obrotu i powszechnego lub jednostkowego zastosowania oraz karty katalogowe wyrobów lub firmowe wytyczne stosowania wyrobów.

Niedopuszczalne jest stosowanie do robót wyrobów nieznanego pochodzenia.

Przyjęcie materiałów i wyrobów na budowę powinno być potwierdzone wpisem do dziennika budowy.

2.3. Warunki przechowywania i składowania wyrobów i materiałów

Wszystkie materiały powinny być dostarczane w oryginalnych opakowaniach i przechowywane zgodnie z instrukcją producenta oraz odpowiednią Aprobata Techniczną.

2.4. Szczegółowe wymagania dotyczące zastosowanych materiałów

Płytki ceramiczne

płytki ceramiczne ściennie zgodne z normą PN-EN 14411 wg załącznika L „Płytki ceramiczne prasowane na sucho” E>10%, Grupa B III GL

Wymagania:

Nasiąkliwość po wypaleniu 10-24%

Wytrzymałość na zginanie nie mniejsza niż 10,0 MPa

Odporność szkliva na pęknięcia włoskowate nie mniej niż 160°C

Odporność na kwasy i zasady o słabym stężeniu wg PN-EN ISO 10545-13 : GLA - GLB

Odporność na płamienie wg PN-EN ISO 10545-144 : min. Kl. 3

Odporność na działanie środków domowego użytku wg PN-EN ISO 10545-13 : min. GB

Grupy B - płytki formowane metodą prasowania na sucho, szkliwione, odporne na płamienie, działanie środków chemicznych wg testu na płamienie PN-EN 122 - klasy 1

Kompozycje klejące , zaprawy do spoinowania

Klej do okładzin kamiennych oraz ciężkich płyt ceramicznych

(kolor szary)

Do przyklejania na powierzchniach pionowych i poziomych okładzin kamiennych (z wyłączeniem marmuru) oraz dużych, ciężkich płyt z gresu, klinkieru i płytek ceramicznych na podłoża z betonu, cegły, tynków cementowych i cementowo-wapiennych. Do stosowania wewnątrz i na zewnątrz budynków w tym również w pomieszczeniach narażonych na czasowe zawilgocenie (np. w kuchniach, łazienkach). Z uwagi na dużą wytrzymałość mechaniczną polecany do przyklejania okładzin kamiennych (z wyłączeniem marmuru), płytek ceramicznych, klinkierowych i gresowych na silnie obciążonych podłożach /np. posadzki przemysłowe, garaże, warsztaty itp

DANE TECHNICZNE:

Parametry użytkowe zaprawy klejowej:

- ❖ Temperatura stosowania: od +5°C do +25°C
- ❖ Temperatura podłoża: od +5°C do +25°C
- ❖ Proporcje mieszania: 4,75÷5,50 l wody na 25 kg kleju
- ❖ Czas użycia: ok. 1,5 h
- ❖ Optymalna grubość warstwy: 3÷5 mm
- ❖ Przyczepność: > 1,0 MPa
- ❖ Czas otwarty: ok. 20 min.
- ❖ Spływ: < 0,50 mm
- ❖ Obciążenie przez chodzenie: po 48 h
- ❖ Pełne obciążenie: po 14 dniach
- ❖ Spoinowanie okładzin kamiennych: po 72 h

Dane techniczne i własności produktu:

- ❖ Konsystencja: suchy proszek
- ❖ Kolor: szary
- ❖ ■ Gęstość nasypowa: ok. 1,50 kg/dm³

Klej do przyklejania płytek ceramicznych wewnątrz budynków

Przeznaczony do stosowania wewnątrz budynków w tym również w pomieszczeniach narażonych na czasowe zawilgocenie (np. w kuchniach, łazienkach). Do przyklejania płytek ceramicznych (glazura, terakota, mozaika) i cementowych (kamień sztuczny) na podłożach nieodkształcalnych z betonu, cegły, tynków gipsowych, tynków cementowych i cementowo-wapiennych.

DANE TECHNICZNE:

Parametry użytkowe zaprawy klejowej:

- ❖ Temperatura stosowania: od +5°C do +25°C
- ❖ Temperatura podłoża: od +5°C do +25°C
- ❖ Proporcje mieszania: na 25 kg kleju: 6,75 l wody (1 kg kleju 0,27 l wody)
- ❖ Czas wstępnego dojrzewania; ok. 5 min
- ❖ Czas użycia: ok. 3 godziny

- ❖ Optymalna grubość warstwy: 3÷5 mm
- ❖ Przyczepność wg normy PN-EN 12004:2008
- ❖ Początkowa: $\geq 0,5$ MPa
- ❖ Po zanurzeniu w wodzie : $\geq 0,5$ MPa
- ❖ Własności zaprawy:
- ❖ Czas otwarty: przyczepność $\geq 0,5$ MPa po czasie nie krótszym niż 20 min.
- ❖ Spływ: $\leq 0,50$ mm
- ❖ Obciążenie przez chodzenie: po 48 h
- ❖ Pełne obciążenie: po 7 dniach
- ❖ Spoinowanie: po 48 h
- ❖ Gęstość nasypowa: ok. 1,47 kg/dm³
- ❖ Gęstość objętościowa: ok. 1,48 kg/dm³
- ❖ Kolor: szary

Klej do marmuru i okładzin kamiennych oraz gresu (kolor biały)

Do przyklejania na powierzchniach pionowych i poziomych marmuru i okładzin kamiennych oraz dużych, ciężkich płyt z gresu, klinkieru i płytek ceramicznych na podłoża z betonu, cegły, tynków cementowych i cementowo-wapiennych. Do stosowania wewnątrz i na zewnątrz budynków w tym również w pomieszczeniach narażonych na czasowe zawilgocenie (np. w kuchniach, łazienkach). Z uwagi na dużą wytrzymałość mechaniczną polecany do przyklejania marmuru, okładzin kamiennych, płytek ceramicznych i gresowych na silnie obciążonych podłożach /np. posadzki przemysłowe, garaże, warsztaty itp/.

DANE TECHNICZNE:

Parametry użytkowe zaprawy klejowej:

- ❖ Temperatura stosowania: od +5°C do +25°C
- ❖ Temperatura podłoża: od +5°C do +25°C
- ❖ Proporcje mieszania: 4,75÷5,50 l wody na 25 kg kleju
- ❖ Czas użycia: ok. 1,5 h
- ❖ Optymalna grubość warstwy: 3÷5 mm
- ❖ Przyczepność: $> 1,0$ MPa
- ❖ Czas otwarty: ok. 20 min.
- ❖ Spływ: $< 0,50$ mm
- ❖ Obciążenie przez chodzenie: po 48 h
- ❖ Pełne obciążenie: po 14 dniach
- ❖ Spoinowanie: po 48 h
- ❖ Dane techniczne i własności produktu:
- ❖ Konsystencja: suchy proszek
- ❖ Kolor: szary
- ❖ Gęstość nasypowa: ok. 1,50 kg/dm³

Fuga

służy do spoinowania okładzin ceramicznych (glazury, terakoty, gresu, mozaiki) i mozaiki szklanej na ścianach i podłogach wewnątrz budynków (również w pomieszczeniach narażonych na czasowe zawilgocenie takich, jak kuchnie i łazienki) oraz na powierzchniach pionowych na zewnątrz budynków. Wysoka elastyczność spoiny pozwala również na zastosowanie jej na podłoża narażone na odkształcenia. Zalecana jest na podłoża z ogrzewaniem podłogowym, z płyt drewnopochodnych oraz płyt gipsowo kartonowych, a także na elewacje. Specjalna formuła zabezpiecza spoinę przed nadmiernym wnikaniem wody oraz rozwojem mikroorganizmów.

DANE TECHNICZNE:

- ❖ Temperatura stosowania: od +5°C do +25°C
- ❖ Temperatura podłoża: od +5°C do +25°C
- ❖ Szerokość spoiny: 1 – 10 mm
- ❖ Konsystencja: 6 ± 1 cm mierzone stożkiem pomiarowym
- ❖ Gęstość objętościowa: ok. 1,7 kg/dm³
- ❖ Spoinowanie: > 48 h od położenia płytek
- ❖ Ruch pieszcy: > 48 h
- ❖ Pełne obciążenie: > 7 dni

- ❖ Odporność na temperaturę: od -20oC do +70oC
- ❖ pH: ok. 8
- ❖ Przyczepność do betonu: > 0,5 MPa

Materiały pomocnicze

Materiały pomocnicze do wykonywania okładzin to:

- listwy dylatacyjne i wykończeniowe,
- środki ochrony płytki i spoin,
- środki do usuwania zanieczyszczeń,
- środki do konserwacji okładzin
- środki do gruntowania.

Wszystkie ww. materiały muszą mieć własności techniczne określone przez producenta lub odpowiednie aprobaty techniczne.

Woda

Do przygotowania kompozycji klejących zapraw klejowych i mas do spoinowania stosować należy wodę odpowiadającą wymaganiom normy PN-88/B-32250 „Materiały budowlane. Woda do betonów i zapraw.” Bez badań laboratoryjnych może być stosowana wodociągowa woda pitna.

3. Sprzęt

3.1. Ogólne wymagania dotyczące sprzętu podano w OST „Wymagania ogólne” CPV 45000000 – 7, pkt. 3
Roboty można wykonać przy użyciu sprzętu zaakceptowanego przez Inspektora Nadzoru.

4. Transport

4.1. Ogólne wymagania dotyczące transportu podano w OST „Wymagania ogólne” CPV 45000000-7, pkt. 4
Materiały należy transportować zgodnie z wymaganiami producentów materiałów, aprobatą techniczną (pkt. 4 Pakowanie, przechowywanie i transport), zasadami eksploatacji środków transportowych i przepisami ruchu drogowego.

5. Wykonywanie robót

5.1. Ogólne zasady wykonania robót podano w OST „Wymagania ogólne” Kod CPV 45000000-7, pkt. 5
Wykonawca jest odpowiedzialny za prowadzenie robót zgodnie z umową oraz za jakość zastosowanych materiałów i wykonywanych robót, za ich zgodność z przedmiotem robót, wymaganiami niniejszej specyfikacji, PZJ, projektu organizacji robót oraz poleceniami Inspektora nadzoru.

5.2. Szczegółowe zasady wykonania robót

Warunki przystąpienia do robót

- 1) Roboty okładzinowe należy wykonywać w temperaturach nie niższych niż +5oC i temperatura ta powinna utrzymywać się w ciągu całej doby.
- 2) Wykonane okładziny należy w ciągu pierwszych dwóch dni chronić przed nasłonecznieniem i przewiewem.

Wykonanie okładzin

Podłoża pod okładzinę

Podłożem pod okładziny ceramiczne mocowane na kompozycjach klejowych mogą być:

- ściany betonowe
- otynkowane mury z elementów drobno wymiarowych
- płyty gipsowo kartonowe.

Przed przystąpieniem do robót okładzinowych należy sprawdzić prawidłowość przygotowania podłoża. Podłoża betonowe powinny być czyste, odpylone, pozbawione resztek środków antyadhezyjnych i starych powłok, bez raków, pęknięć i ubytków.

Połączenia i spoiny między elementami prefabrykowanymi powinny być płaskie i równe. W przypadku wystąpienia nierówności należy je zeszlifować, a ubytki i uskoki wyrównać zaprawą cementową lub specjalnymi masami naprawczymi.

W przypadku ścian z elementów drobno wymiarowych tynk powinien być dwuwarstwowy (obrutka i narzut) zatarty na ostro, wykonany z zaprawy cementowej lub cementowo-wapiennej marki M4-M7. W przypadku okładzin wewnętrznych ściana z elementów drobnowymiarowych może być otynkowana tynkiem gipsowym zatartym na ostro marki M4-M7.

W przypadku podłoży nasiąkliwych zaleca się zagruntowanie preparatem gruntującym (zgodnie z instrukcją producenta).

W zakresie wykonania powierzchni i krawędzi podłóżę powinno spełniać następujące wymagania:

- powierzchnia czysta, niepyłąca, bez ubytków i tłustych plam, oczyszczona ze starych powłok malarskich,
- odchylenie powierzchni tynku od płaszczyzny oraz odchylenie krawędzi od linii prostej, mierzone łatą kontrolną o długości 2 m, nie może przekraczać 3 mm przy liczbie odchyłek nie większej niż 3 mm na długości łaty,
- odchylenie powierzchni od kierunku pionowego nie może być większe niż 4 mm na wysokości kondygnacji,
- odchylenie powierzchni od kierunku poziomego nie może być większe niż 2 mm na 1 m. Nie dopuszcza się wykonywania okładzin ceramicznych mocowanych na kompozycjach klejących na podłożach pokrytych starymi powłokami malarskimi, tynkiem z zaprawy cementowej, cementowo-wapiennej, wapiennej i gipsowej marki niższej niż M4.

Wykonanie okładzin

Przed przystąpieniem do zasadniczych robót okładzinowych należy przygotować wszystkie niezbędne materiały, narzędzia i sprzęt, posegregować płytki według, wymiarów, gatunku i odcieni oraz rozplanować sposób układania płytek. Położenie płytek należy rozplanować uwzględniając ich wielkość i przyjętą szerokość spoin. Na jednej ścianie płytki powinny być rozmieszczone symetrycznie a skrajne powinny mieć jednakową szerokość, większą niż połowa płytki.

Szczególnie starannego rozplanowania wymaga okładzina zawierająca określone w dokumentacji wzory lub składa się z różnego rodzaju i wielkości płytek.

Przed układaniem płytek na ścianie należy zamocować prostą, gładką łatę drewnianą lub aluminiową.

Do usytuowania łaty należy użyć poziomnicy. Łatę mocuje się na wysokości cokołu lub drugiego rzędu płytek.

Następnie przygotowuje się (zgodnie z instrukcją producenta) kompozycję klejącą. Wybór kompozycji zależy od rodzaju płytek i podłoża oraz wymagań stawianych okładzinie.

Kompozycję klejącą nakłada się na podłóżę gładką krawędzią pacy a następnie „przeczesuje” się powierzchnię zębatą krawędzią ustawioną pod kątem około 50°. Kompozycja klejąca powinna być rozłożona równomiernie i pokrywać całą powierzchnię podłoża. Wielość zębów pacy zależy od wielkości płytek.

Prawidłowo dobrana wielość zębów i konsystencja kompozycji sprawiają, że kompozycja nie wypływa z pod płytek i pokrywa minimum 65% powierzchni płytki.

Powierzchnia z nałożoną warstwą kompozycji klejącej powinna wynosić około 1 m² lub pozwolić na wykonanie okładziny w ciągu około 10-15 minut.

Grubość warstwy kompozycji klejącej w zależności od rodzaju i równości podłoża oraz rodzaju i wielkości płytek wynosi około 4-6 mm.

Układanie płytek rozpoczyna się od dołu w dowolnym narożniku, jeśli wynika z rozplanowania, że powinna znaleźć się tam cała płytka. Jeśli pierwsza płytka ma być docinana, układanie należy zacząć od przyklejenia drugiej całej płytki w odpowiednim dla niej miejscu.

Układanie płytek polega na ułożeniu Płytki na ścianie, dociśnięciu i „mikroruchami” ustawieniu na właściwym miejscu przy zachowaniu wymaganej wielkości spoiny. Dzięki dużej przyczepności świeżej zaprawy klejowej po dociśnięciu Płytki uzyskuje się efekt „przyssania”. Płytki o dużych wymiarach zaleca się dobijać młotkiem gumowym.

Pierwszy rząd płytek, tzw. cokołowy, układa się zazwyczaj po ułożeniu wykładziny podłogowej.

Płytki tego pasa zazwyczaj trzeba przycinać na odpowiednią wysokość.

Dla uzyskania jednakowej wielkości spoin stosuje się wkładki (krzyżyki) dystansowe.

Przed całkowitym stwardnieniem kleju ze spoin należy usunąć jego nadmiar, można też usunąć wkładki dystansowe.

W trakcie układania płytek należy także mocować listwy wykończeniowe oraz inne elementy jak np. drzwiczki rewizyjne szachtów instalacyjnych.

Drobne Płytki (tzw. mozaikowe) są powierzchnią licową naklejane na papier przez co możliwe jest klejenie nie pojedynczej Płytki lecz większej ilości. W trakcie klejenia Płytki te dociska się do ściany deszczułką do uzyskania wymaganej powierzchni lica. W przypadku okładania powierzchni krzywych (np. słupów) należy używać odpowiednich szablonów dociskowych. Po związaniu kompozycji klejącej papier usuwa się po uprzednim namoczeniu wodą.

Do spoinowania można przystąpić nie wcześniej niż po 24 godzinach od ułożenia płytek.

Dokładny czas powinien być określony przez producenta w instrukcji stosowania zaprawy klejowej.

W przypadku gdy krawędzie płytek są nasiąkliwe przed spoinowaniem należy zwilżyć je wodą mokrym pędzlem. Spoinowanie wykonuje się rozprowadzając zaprawę do spoinowania (zaprawę fugową) po powierzchni okładziny pocą gumową. Zaprawę należy dokładnie wcisnąć w przestrzenie między płytkami ruchami prostopadłe i ukośne do krawędzi płytek. Nadmiar zaprawy zbiera się z powierzchni płytek wilgotną gąbką. Świeżą zaprawę można dodatkowo wygładzić zaokrąglonym narzędziem i uzyskać wklęsły kształt spoiny.

Płaskie spoiny otrzymuje się poprzez przetarcie zaprawy pacą z naklejoną gładką gąbką.

Jeżeli w pomieszczeniach występuje wysoka temperatura i niska wilgotność powietrza należy zapobiec zbyt szybkiemu wysychaniu spoin poprzez lekkie zwilżenie ich wilgotną gąbką.

Przed przystąpieniem do spoinowania zaleca się sprawdzić czy pigment spoiny nie brudzi trwale powierzchni płytek. Szczególnie dotyczy to płytek nieszkliwionych i innych o powierzchni porowatej.

Dla podniesienia jakości okładziny i zwiększenia odporności na czynniki zewnętrzne po stwardnieniu spoiny mogą być powleczone specjalnymi preparatami impregnującymi. Dobór preparatów powinien być uzależniony od rodzaju pomieszczeń w których znajdują się okładziny i stawianym im wymaganiom.

Impregnowane mogą być także płytki.

6. Kontrola jakości robót

6.1. Ogólne zasady kontroli jakości robót podano w OST „Wymagania ogólne” Kod CPV 45000000-7, pkt 6

6.2. Opis badań odbiorowych

Zakres czynności kontrolnych dotyczący okładzin ścian powinien obejmować:

- sprawdzenie prawidłowości ułożenia płytek; ułożenie płytek oraz ich barwę i odcień należy sprawdzać wizualnie i porównać z wymaganiami projektu technicznego oraz wzorcem płytek,
- sprawdzenie odchylenia powierzchni od płaszczyzny za pomocą łaty kontrolnej długości 2 m przykładanej w różnych kierunkach, w dowolnym miejscu; prześwit pomiędzy łatą a badaną powierzchnią należy mierzyć z dokładnością do 1 mm,
- sprawdzenie prostoliniowości spoin za pomocą cienkiego drutu naciągniętego wzdłuż spoin na całej ich długości (dla spoin poziomych okładzin ścian) oraz pionu (dla spoin pionowych okładzin ścian) i dokonanie pomiaru odchyleń z dokładnością do 1 mm,
- sprawdzenie związania płytek z podkładem przez lekkie ich opukiwanie drewnianym młotkiem (lub innym podobnym narzędziem); charakterystyczny głuchy dźwięk jest dowodem nie związania płytek z podkładem,
- sprawdzenie szerokości spoin i ich wypełnienia za pomocą oględzin zewnętrznych i pomiaru; na dowolnie wybranej powierzchni wielkości 1 m² należy zmierzyć szerokość spoin suwmiarką z dokładnością do 0,5 mm
- grubość warstwy kompozycji klejącej pod płytkami (pomiar dokonany w trakcie realizacji robót lub grubość określona na podstawie zużycia kompozycji klejącej).

Wymagania i tolerancje wymiarowe dotyczące okładzin

Prawidłowo wykonana okładzina powinna spełniać następujące wymagania:

- cała powierzchnia okładziny powinna mieć jednakową barwę zgodną z wzorcem (nie dotyczy okładzin dla których różnorodność barw jest zamierzona),
- cała powierzchnia pod płytkami powinna być wypełniona klejem (warunek właściwej przyczepności) tj. przy lekkim opukiwaniu Płytki nie powinny wydawać głuchego odgłosu,
- grubość warstwy klejącej powinna być zgodna z dokumentacją lub instrukcją producenta,
- dopuszczalne odchylenie krawędzi od kierunku poziomego i pionowego nie powinno przekraczać 2 mm na długości 2 m,
- odchylenie powierzchni od płaszczyzny pionowej nie powinno przekraczać 2 mm na długości 2 m,

- spoiny na całej długości i szerokości powinny być wypełnione masą do spoinowania
- dopuszczalne odchylenie spoin od linii prostej nie powinno wynosić więcej niż 2 mm na długości 1 m i 3 mm na długości całej okładziny,
- elementy wykończeniowe okładzin powinny być osadzone zgodnie z dokumentacją i instrukcją producenta.

7. Obmiar robót

7.1. Ogólne zasady przedmiaru i obmiaru robót podano w OST „Wymagania ogólne” CPV 45000000-7, pkt. 7

7.2. Jednostka obmiarowa

Jednostką obmiarową jest jednostka podana w przedmiarze robót.

8. Odbiór robót

8.1. Ogólne zasady odbioru robót podano w OST „Wymagania ogólne” Kod CPV 45000000-7, pkt. 8

Roboty uznaje się za wykonane zgodnie z dokumentacją projektową, SST i wymaganiami Inspektora, jeżeli wszystkie pomiary i badania z zachowaniem tolerancji wg punktu 6 dały wyniki pozytywne.

9. Podstawa płatności

9.1. Ogólne ustalenia dotyczące podstawy płatności podano w OST „Wymagania ogólne” Kod CPV 45000000-7, pkt. 9 - Wyłączono z zakresu opracowania.

10. Przepisy związane

10.1 Polskie Normy

PN-ISO 13006:2001 Płytki i płyty ceramiczne. Definicje, klasyfikacja, właściwości i znakowanie.

PN-EN 87:1994 Płytki i płyty ceramiczne ściennie i podłogowe. Definicje, klasyfikacja, właściwości i znakowanie.

PN-EN 159:1996 Płytki i płyty ceramiczne prasowane na sucho o nasiąkliwości wodnej $E > 10\%$. Grupa B III.

PN-EN 176:1996 Płytki i płyty ceramiczne prasowane na sucho o małej nasiąkliwości wodnej $E < 3\%$. Grupa B I.

PN-EN 177:1997 Płytki i płyty ceramiczne prasowane na sucho o nasiąkliwości wodnej $3\% < E < 6\%$. Grupa B II a.

PN-EN 178:1998 Płytki i płyty ceramiczne prasowane na sucho o nasiąkliwości wodnej $6\% < E < 10\%$. Grupa B II b.

PN-EN 121:1997 Płytki i płyty ceramiczne ciągnione o niskiej nasiąkliwości wodnej $E < 3\%$. Grupa A I.

PN-EN 186-1:1998 Płytki i płyty ceramiczne ciągnione o nasiąkliwości wodnej $3\% < E < 6\%$. Grupa A II a. Cz. 1.

PN-EN 186-2:1998 Płytki i płyty ceramiczne ciągnione o nasiąkliwości wodnej $3\% < E < 6\%$. Grupa A II a. Cz. 2.

PN-EN 187-1:1998 Płytki i płyty ceramiczne ciągnione o nasiąkliwości wodnej $6\% < E < 10\%$. Grupa A II b. Cz. 1.

PN-EN 187-2:1998 Płytki i płyty ceramiczne ciągnione o nasiąkliwości wodnej $6\% < E < 10\%$. Grupa A II b. Cz. 2.

PN-EN 188:1998 Płytki i płyty ceramiczne o nasiąkliwości wodnej $E > 10\%$. Grupa A III.

PN-70/B-10100 Roboty tynkowe. Tynki zwykłe. Wymagania i badania przy odbiorze.

PN-EN ISO 10545-1:1999 Płytki i płyty ceramiczne. Pobieranie próbek i warunki odbioru.

PN-EN ISO 10545-2:1999 Płytki i płyty ceramiczne. Oznaczanie wymiarów i sprawdzanie jakości powierzchni.

PN-EN ISO 10545-3:1999 Płytki i płyty ceramiczne. Oznaczenie nasiąkliwości wodnej, porowatości otwartej, gęstości względnej pozornej oraz gęstości całkowitej.

PN-EN ISO 10545-4:1999 Płytki i płyty ceramiczne. Oznaczenie wytrzymałości na zginanie i siły łamiącej.

PN-EN ISO 10545-5:1999 Płytki i płyty ceramiczne. Oznaczenie odporności na uderzenia metodą pomiaru współczynnika odbicia.

PN-EN ISO 10545-6:1999 Płytki i płyty ceramiczne. Oznaczenie odporności na wgłębne ścieranie płytek nieszkliwionych.

PN-EN ISO 10545-7:2000 Płytki i płyty ceramiczne. Oznaczenie odporności na ścieranie powierzchni płytek szkliwionych..

PN-EN ISO 10545-8:1998 Płytki i płyty ceramiczne. Oznaczenie cieplnej rozszerzalności liniowej.

PN-EN ISO 10545-9:1998 Płytki i płyty ceramiczne. Oznaczenie odporności na szok

termiczny.

PN-EN ISO 10545-10:1999	Płytki i płyty ceramiczne. Oznaczenie rozszerzalności wodnej.
PN-EN ISO 10545-11:1998	Płytki i płyty ceramiczne. Oznaczenie odporności na pęknięcia
PN-EN ISO 10545-12:1999	Płytki i płyty ceramiczne. Oznaczenie mrozoodporności.
PN-EN ISO 10545-13:1990	Płytki i płyty ceramiczne. Oznaczenie odporności chemicznej.
PN-EN ISO 10545-14:1999	Płytki i płyty ceramiczne. Oznaczenie odporności na płamienie.
PN-EN ISO 10545-15:1999	Płytki i płyty ceramiczne. Oznaczenie uwalniania ołowiu i kadmu.
PN-EN ISO 10545-16:2001	Płytki i płyty ceramiczne. Oznaczenie małych różnic barw.
PN-EN 101:1994	Płytki i płyty ceramiczne. Oznaczenie twardości powierzchni wg skali Mohsa.
PN-EN 12004:2002	Kleje do płytek. Definicje i wymagania techniczne.
PN-EN 12002:2002	Kleje do płytek. Oznaczenie odkształcenia poprzecznego dla klejów cementowych i zapraw do spoinowania.
PN-EN 13888:2003	Zaprawy do spoinowania płytek. Definicje i wymagania techniczne.
PN-EN 12808-2:2002(U)	Zaprawy do spoinowania płytek. Cz. 2: oznaczenie odporności na ścieranie.
PN-EN 12808-3:2002(U)	Zaprawy do spoinowania płytek. Cz. 3: oznaczenie wytrzymałości na zginanie i ściskanie.
PN-EN 12808-4:2002(U)	Zaprawy do spoinowania płytek. Cz. 4: oznaczenie skurczu.
PN-EN 12808-5:2002(U)	Zaprawy do spoinowania płytek. Cz. 5: oznaczenie nasiąkliwości wodnej.
PN-88/B-32250	Materiały budowlane. Woda do betonów i zapraw.

10.2. Pozostałe dokumenty

Nie wymienienie tytułu jakiegokolwiek dziedziny, grupy, podgrupy czy normy nie zwalnia Wykonawcy od obowiązku stosowania wymogów określonych prawem polskim. Wykonawca będzie przestrzegał praw autorskich i patentowych. Jest zobowiązany do odpowiedzialności za spełnienie wszystkich wymagań prawnych w odniesieniu do używanych opatentowanych urządzeń lub metod.

1. Wstęp

1.1. Przedmiot SST.

Przedmiotem niniejszej szczegółowej specyfikacji technicznej (SST) są wymagania ogólne dotyczące wykonania i odbioru robót związanych z wykonaniem : stolarki okiennej i drzwiowej

1.2. Zakres stosowania SST

Specyfikacje Techniczne jako część Dokumentów Przetargowych i Kontraktowych, należy odczytywać i stosować w odniesieniu do zlecenia i wykonania Robót opisanych w pkt.1.1. oraz w dokumentacji projektowej dostarczonej przez Zamawiającego na potrzeby realizacji kontraktu.

1.3. Przedmiot i zakres robót objętych SST

Specyfikacja dotyczy wszystkich czynności, mających na celu wykonanie robót określonych w pkt. 1.1. Przedmiotem opracowania jest określenie wymagań odnośnie właściwości materiałów, wymagań w zakresie sposobów oceny i przygotowania wymagań dotyczących wykonania robót oraz ich odbiorów.

1.4. Określenia podstawowe

Określenia podane w niniejszej SST są zgodne z odpowiednimi normami oraz określeniami podanymi w OST „Wymagania ogólne” Kod CPV 45000000-7, pkt. 1.4.

1.5. Ogólne wymagania dotyczące robót

Wykonawca robót jest odpowiedzialny za jakość ich wykonania oraz za zgodność z dokumentacją projektową, specyfikacjami technicznymi i poleceniami Inspektora nadzoru. Ogólne wymagania dotyczące wykonania i odbioru robót podano w OST „Wymagania ogólne” Kod CPV 45000000-7, pkt. 1.5.

2. Materiały

2.1. Ogólne wymagania dotyczące materiałów, ich pozyskiwania i składowania podano w OST „Wymagania ogólne” Kod CPV 45000000-7, pkt. 2

2.2. Warunki przyjęcia na budowę wyrobów i materiałów budowlanych

Wszystkie materiały do wykonania robót określonych w pkt. 1.1. powinny odpowiadać wymaganiom zawartym w dokumentach odniesienia (normach, aprobaty technicznych).

Wyroby i materiały budowlane mogą być przyjęte na budowę, jeśli spełniają następujące warunki:

- są zgodne z ich wyszczególnieniem i charakterystyką podaną w dokumentacji projektowej i specyfikacji technicznej (szczęgółowej),
- są właściwie oznakowane i opakowane,
- spełniają wymagane właściwości, wskazane odpowiednimi dokumentami odniesienia,
- producent dostarczył dokumenty świadczące o dopuszczeniu do obrotu i powszechnego lub jednostkowego zastosowania oraz karty katalogowe wyrobów lub firmowe wytyczne stosowania wyrobów.

Niedopuszczalne jest stosowanie do robót wyrobów nieznanego pochodzenia.

Przyjęcie materiałów i wyrobów na budowę powinno być potwierdzone wpisem do dziennika budowy.

2.3. Warunki przechowywania i składowania wyrobów i materiałów

Wszystkie materiały powinny być dostarczane w oryginalnych opakowaniach i przechowywane zgodnie z instrukcją producenta oraz odpowiednią Aprobata Techniczną.

2.4. Szczegółowe wymagania dotyczące zastosowanych materiałów

Wszystkie materiały do wykonania robót określonych w pkt. 1.1. powinny odpowiadać wymaganiom zawartym w dokumentach odniesienia (normach, aprobaty technicznych).

Okna i drzwi powinny posiadać właściwości eksploatacyjne określone i sklasyfikowane przez producenta zgodnie z PN-EN 14351-1:2006.

2.2.1. Okna

Okna z PCW - szklone podwójnie szkłem zespolonym; jednoramowe, pięciokomorowe z okuciami obwiedniowymi; U=1,4 W/m²K, białe z nawiewnikami

Witryna z PCW wewnętrzna szklona podwójnie szkłem float 4mm

Wymagany okres gwarancji i rękojmi na dostarczone i zamontowane drzwi nie krótszy niż 5 lat

2.2.2. Drzwi

Drzwi aluminiowe jednoskrzydłowe i dwuskrzydłowe szklone szkłem bezpiecznym, z kompletem okuć i zamków – zewnętrzne i wewnętrzne

Drzwi zewnętrzne z PCV, białe

Współczynnik przenikania ciepła min. U=2,4 W/m²

Drzwi drewniane płytowe z ościeżnicą drewnianą systemową, kompletem okuć i zamków

Drzwi drewniane płytowe z ościeżnicą drewnianą systemową, kompletem okuć i zamków EI 30

Wymagany okres gwarancji i rękojmi na dostarczone i zamontowane drzwi nie krótszy niż 5 lat

2.2.2. Parapety wewnętrzne

Parapety wewnętrzne z PCV systemowe szer. 30cm

2.2.3. Inne wyroby i materiały

Przy montażu okien i/lub drzwi stosuje się także inne wyroby i materiały:

· elementy mocujące okno/drzwi balkonowe w ościeżu:

– kołki rozporowe (dyble),

– kotwy,

– śruby, wkręty,

elementy podporowe i dystansowe:

– klocki, belki drewniane,

– podkładki, kątowniki stalowe,

· elementy wykończeniowe:

– listwy maskujące połączenia okien w zestawy,

– kątowniki, ćwierćwałki i listwy maskujące połączenie styku ramy i tynku ościeża.

3. Sprzęt

3.1. Ogólne wymagania dotyczące sprzętu podano w OST „Wymagania ogólne” CPV 45000000 – 7, pkt. 3

Roboty można wykonać przy użyciu sprzętu zaakceptowanego przez Inspektora Nadzoru.

4. Transport

4.1. Ogólne wymagania dotyczące transportu podano w OST „Wymagania ogólne” CPV 45000000-7, pkt. 4

Materiały należy transportować zgodnie z wymaganiami producentów materiałów, aprobatą techniczną (pkt. 4 Pakowanie, przechowywanie i transport), zasadami eksploatacji środków transportowych i przepisami ruchu drogowego.

5. Wykonywanie robót

5.1. Ogólne zasady wykonania robót podano w OST „Wymagania ogólne” Kod CPV 45000000-7, pkt. 5

Wykonawca jest odpowiedzialny za prowadzenie robót zgodnie z umową oraz za jakość zastosowanych materiałów i wykonywanych robót, za ich zgodność z przedmiarem robót, wymaganiami niniejszej specyfikacji, PZJ, projektu organizacji robót oraz poleceniami Inspektora nadzoru.

5.2. Szczegółowe zasady wykonania robót

5.2.1. Ogólne zasady wykonania robót

Ogólne zasady wykonania robót podano w Ogólnej Specyfikacji Technicznej.

Roboty należy prowadzić zgodnie z dokumentacją techniczną przy udziale środków, które zapewnią osiągnięcie projektowanej wytrzymałości, układu geometrycznego i wymiarów konstrukcji.

5.2.2. Szczegółowe zasady wykonywania robót

Warunki przystąpienia do montażu okien i drzwi .

Do montażu okien i drzwi można przystąpić po ukończeniu robót stanu surowego, przykryciu budynku i zakończeniu większości robót mokrych (tynki, wylewki).

Osadzenie okien przed zakończeniem robót mokrych jest możliwe przy zapewnieniu odpowiednich warunków ciepło-wilgotnościowych w pomieszczeniach.

W przypadku okien drewnianych należy nie dopuścić do ich zawilgocenia na skutek wilgotności względnej powietrza w pomieszczeniach (kondensacji pary wodnej na elementach okien). Wymagane jest więc sprawdzenie stanu wilgotności powietrza i zapewnienie systematycznego wietrzenia pomieszczeń.

W ścianach z ociepleniem zewnętrznym okna i drzwi należy wbudowywać przed wykonaniem ocieplenia.

Przed przystąpieniem do montażu okien i/lub drzwi należy sprawdzić:

- prawidłowość wykonania ścian,
- stan wykończenia i prawidłowość wykonania ościeży,
- zgodność wymiarów otworów z wymiarami podanymi w dokumentacji projektowej,
- czy wymiary okien i drzwi oraz otworów umożliwiają prawidłowe ustawienie i podparcie okien z zachowaniem właściwej szerokości szczeliny na obwodzie pomiędzy ościeżem a ościeżnicą.

5.3. Ogólne zasady montażu okien i drzwi .

5.3.1. Usytuowanie okna / drzwi w ościeżu

5.3.1.1. Okno i/lub drzwi należy sytuować w ościeżu tak, aby nie powstały mostki termiczne, prowadzące do skraplania się pary wodnej na wewnętrznej stronie ościeżnicy lub powierzchni ościeża.

Na wewnętrznych powierzchniach ościeża powinna się utrzymywać temperatura wyższa o minimum 1°C od temperatury punktu rosy.

Jeżeli nie jest znany przebieg izoterm, należy stosować ogólne zasady usytuowania okien:

- w ścianie jednowarstwowej – w połowie grubości ściany,
- w ścianie warstwowej z ociepleniem wewnętrznym – w strefie umieszczenia izolacji termicznej,
- w ścianie z ociepleniem zewnętrznym – jak najbliżej warstwy ocieplenia.

5.3.1.2. W przypadku ościeży z węgarkami okna lub drzwi balkonowe powinny być usytuowane tak, by węgarek zasłaniał stojaki i nadproże ościeżnicy na szerokość nie większą niż połowa szerokości kształtownika ościeżnicy.

5.3.2. Zasady ustawienia okna / drzwi w otworze

5.3.2.1. Ustawienie okien / drzwi powinno zapewniać:

- luz (szczelinę) pomiędzy otworem w ścianie a wyrobem, pozwalający na zmianę wymiarów okna pod wpływem temperatury, wilgotności oraz ruchu konstrukcji budynku nie ograniczającą funkcjonalności okna / drzwi,
- miejsce dla klocków dystansowych i podporowych.

Do podpierania progu ościeżnicy okien stosuje się klocki lub belki drewniane (czasami elementy poszerzające, o ile takie są przewidziane w dokumentacji producenta) oraz kątowniki stalowe.

Do ustawienia okna w otworze służą klocki podporowe i dystansowe.

Klocki podporowe i dystansowe powinny być tak rozmieszczone, aby była zapewniona możliwość odkształcania się kształtowników okien.

Zamocowanie okien przy użyciu tylko kołków rozporowych, śrub lub kotew, bez zastosowania klocków podporowych, jest niewystarczające do przenoszenia obciążenia.

Klocki dystansowe, służące do ustalenia pozycji okna w otworze, po zamocowaniu ościeżnicy powinny być usunięte, nie należy natomiast usuwać klocków podporowych.

5.3.2.2. Minimalne wymiary szczelin między ramą ościeżnicy a ościeżem umożliwiające konieczne odkształcanie się kształtowników okien lub drzwi balkonowych podane są w tablicy 5 i 6, zgodnie z pkt. 4.2.2. Warunków

technicznych wykonania i odbioru robót budowlanych. Część B – Roboty wykończeniowe, zeszyt 6 „Montaż okien i drzwi balkonowych”, wydanie ITB – 2006 rok.

Tablica 5. Minimalna szerokość szczelin między ramą ościeżnicy a ościeżem przy uszczelnieniach kitami elastycznymi*

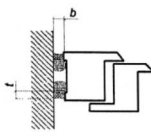
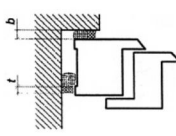
Rodzaj kształtowników	Ościeże bez węgarka				Ościeże z węgarkiem		
							
	Długość elementów (m)						
	do 1,5	do 2,5	do 3,5	do 4,5	do 2,5	do 3,5	do 4,5
	Minimalna szerokość szczeliny – b (mm)				Minimalna szerokość szczeliny – b (mm)		
PVC białe	10	15	20	25	10	10	15
PVC z warstwą PMMA (barwione w masie)	15	20	25	30	10	15	20
PVC z warstwą PMMA	10	10	15	20	10	10	15
Aluminiowe z przekładką termiczną (koloru jasnego)	10	10	15	20	10	10	15
Aluminiowe z przekładką termiczną (koloru ciemnego)	10	15	20	25	10	10	15
Drewniane	10	10	10	10	10	10	10
* Materiał uszczelniający powinien wykazywać się odkształcalnością 25%.							

* Materiał uszczelniający powinien wykazywać się odkształcalnością 25%.

Przy wykonywaniu uszczelnień z kitów trwale elastycznych należy przestrzegać zasady, że głębokość warstwy uszczelnienia t powinna odpowiadać połowie szerokości szczeliny b i wynosić nie mniej niż 6 mm

Tablica 6. Minimalna szerokość szczelin między ramą ościeżnicy a ościeżem przy uszczelnieniach impregnowanymi taśmami rozprężnymi*

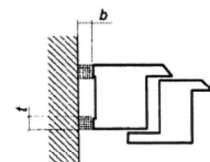
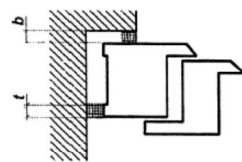
Rodzaj kształtowników	Ościeże bez węgarka				Ościeże z węgarkiem		
							
	Długość elementów (m)						
	do 1,5	do 2,5	do 3,5	do 4,5	do 2,5	do 3,5	do 4,5
	Minimalna szerokość szczeliny – b (mm)				Minimalna szerokość szczeliny – b (mm)		
	PVC białe	8	8	10	10	8	8
PVC z warstwą PMMA (barwione w masie)	8	10	10	12	8	8	8
PVC z warstwą PMMA	8	8	8	10	8	8	8
Aluminiowe z przekładką termiczną (koloru jasnego)	8	8	10	10	8	8	8
Aluminiowe z przekładką termiczną (koloru ciemnego)	8	8	10	10	8	8	8
Drewniane	8	8	8	8	6	8	8

* Głębokość uszczelnienia *t* należy dopasować w zależności od jego szerokości *b* z producentem taśm uszczelniających.

* Głębokość uszczelnienia t należy dopasować w zależności od jego szerokości b z producentem taśm uszczelniających.

Maksymalny wymiar szczeliny między ościeżnicą okienną a ościeżem nie powinien przekraczać 40 mm. Przy stosowaniu pianek jednoskładnikowych wymiar ten powinien wynosić maksymalnie 30 mm.

5.3.2.3. Dopuszczalne odchyłki pionowe i poziome ustawienia okna w otworze przy długości elementu do 3,0 m powinny wynosić do 1,5 mm/m.

Przy elementach o większych wymiarach, występujące odchyłki nie mogą mieć negatywnego wpływu na funkcjonalność okien lub drzwi balkonowych.

5.3.3. Zasady mocowania okna/drzwi w ościeżu

5.3.3.1. Mocowanie powinno być wykonane w taki sposób, aby przewidywalne obciążenia zewnętrzne były przenoszone za pośrednictwem łączników na konstrukcję budynku, a funkcjonalność okien była zachowana, tzn. ruch skrzydeł okiennych przy otwieraniu i zamykaniu był płynny.

Zamocowania powinny być rozmieszczone na całym obwodzie ościeżnicy.

5.3.3.2. Do mocowania okien w ścianie budynku – w zależności od rodzaju ściany (monolityczna, warstwowa) i sposobu mocowania stosuje się kołki rozporowe (dyble), kotwy i śruby/wkręty.

Pianki poliuretanowe i tym podobne materiały izolacyjne nie służą do mocowania okien, a wyłącznie do uszczelnienia i ocieplenia szczeliny między oknem a ścianą.

5.3.3.3. Śruby mogą być stosowane do mocowania ościeżnic do betonu, cegły pełnej, cegły silikatowej, cegły dziurawki, betonu lekkiego, drewna itp. Należy stosować śruby dostosowane do materiału ościeży.

W przypadku okien aluminiowych z kształtowników z przekładkami termicznymi ww. łączniki mocowane są do komory wewnętrznej kształtownika lub w osi zintegrowanego profilu za pośrednictwem podkładki metalowej, wykluczającej przenoszenie obciążeń na przekładki termiczne z tworzyw sztucznych.

5.3.3.4. Kotwy budowlane powinny być stosowane wszędzie tam, gdzie odstęp ościeżnicy jest zbyt duży do stosowania dybli, np. przy mocowaniu dolnym (progowym) lub w rozwiązaniach ścian warstwowych.

5.3.4. Uszczelnienie i izolacja połączenia okna/drzwi ze ścianą

Uszczelnienie powinno zabezpieczyć szczeliny między oknem a ościeżem przed wnikaniem wody opadowej od strony zewnętrznej oraz pary wodnej od strony wewnętrznej.

Przy wykonywaniu uszczelnienia należy przestrzegać zaleceń (wytycznych) producenta materiałów uszczelniających, dotyczących:

- zgodności chemicznej stykających się ze sobą materiałów,
- oczyszczenia powierzchni przylegania,
- zagruntowania powierzchni przylegania (w zależności od rodzaju materiału),
- wymagań w zakresie wilgotności i temperatury powietrza.

Uszczelnienie okien na obwodzie składa się z trzech warstw: wewnętrznej, środkowej i zewnętrznej.

Warstwa wewnętrzna to uszczelnienie wykonane z materiału uszczelniającego (kitu trwale elastycznego) lub impregnowanych taśm rozprężnych nieprzepuszczających powietrza i pary wodnej (taśmy paroszczelne).

Uszczelnienie to powinno uniemożliwiać przenikanie pary wodnej z pomieszczenia do szczeliny między oknem a ścianą budynku, a tym samym zapobiegać wykraplaniu się pary wodnej w szczelinie między oknem a ościeżem (tj. w miejscach o temperaturze niższej od temperatury punktu rosy).

Paroszczelność uszczelnienia po stronie wewnętrznej okna powinna być wyższa niż po stronie zewnętrznej. Przestrzeganie tej zasady umożliwia dyfuzję pary wodnej z połączenia na zewnątrz budynku.

Uszczelnienie powinno być trwałe i nie może wchodzić w reakcje chemiczne z otaczającymi je materiałami.

Warstwa środkowa to izolacja termiczna wykonywana z pianki wypełniającej (np. pianki poliuretanowej) lub mineralnych materiałów izolacyjnych (np. wełny), które zapewniają izolację termiczną i akustyczną połączenia okna z ościeżami.

Szczelina między ościeżnicą a ościeżem powinna być całkowicie wypełniona warstwą izolacji termicznej.

Pianki stosowane do wypełnienia połączeń (zaleca się pianki dwuskładnikowe o kontrolowanym spienianiu) nie mogą wchodzić w reakcje chemiczne, ani też wydzieląć substancji szkodliwych.

Stosowanie ich powinno być zgodne z instrukcją producenta. Dotyczy to przede wszystkim temperatury otoczenia, przy której mogą być użyte oraz czystości wypełnianej szczeliny.

Podczas wtryskiwania pianki należy zwracać uwagę na dokładne wypełnienie szczeliny, a jednocześnie nie wolno doprowadzić do odkształcenia (deformacji) ramy ościeżnicy.

Warstwa zewnętrzna to uszczelnienie wykonane z impregnowanych taśm rozprężnych paroprzepuszczalnych.

Uszczelnienie zewnętrzne powinno być paroprzepuszczalne, a jednocześnie wykonane w taki sposób, aby nie było możliwości przenikania wody opadowej do wnętrza szczeliny między oknem a ścianą.

Uszczelnienie powinno być trwałe i nie może wchodzić w reakcje chemiczne z otaczającymi je materiałami.

5.4. Ogólne zasady osadzania parapetów okiennych i obróbek progów drzwi .

5.4.2. Parapety wewnętrzne

Osadzanie parapetu wewnętrznego należy rozpocząć po zakończeniu montażu i uszczelnieniu na obwodzie okna.

Parapety wewnętrzne powinny być osadzone w dolnej części ościeża, zgodnie z rozwiązaniami przewidzianymi w dokumentacji projektowej. Płaszczyzna styku parapetu z wrębem ościeżnicy powinna być tak uszczelniona, aby nie dopuścić do penetracji wody i pary wodnej w przestrzeni pod progiem ościeżnicy.

5.4.3. Obróbki progów drzwi.

Progi balkonowe ze względu na duże zagrożenie wodą należą do miejsc krytycznych, trudnych do uszczelnienia. Dokumentacja projektowa powinna więc zawierać szczegółowe rozwiązania sposobów obrobienia tych miejsc.

Obróbki progów balkonowych należy wykonywać zgodnie z dokumentacją projektową.

Przy uszczelnianiu progów należy zachowywać różnicę poziomów między górną krawędzią izolacji przeciwwilgociowej płyty balkonu (tarasu) a przewidywanym poziomem wykończenia powierzchni balkonu. Różnica poziomów wykończenia płyty balkonu i górnej krawędzi izolacji przeciwwilgociowej z materiałów rolowych, wywiniętej na kształtownik progu, powinna wynosić 15cm.

Odstępstwo od powyższego wymogu jest dopuszczalne tylko w przypadku, gdy w dokumentacji przewidziano rozwiązania systemowe obróbek progów (taśmy uszczelniające, kształtki wtopione w masę hydroizolacyjną) bądź w płycie balkonu lub tarasu zaprojektowano odprowadzenie wody w pasie bezpośrednio przylegającym do progu drzwi balkonowych

dokładnie wypełnić materiałem izolacyjnym. Do tego celu najlepiej nadaje się elastyczna poliuretanowa pianka montażowa. Piankę należy nanosić zgodnie z zaleceniami producenta (temperatura otoczenia, sposób użycia). Dodatkowo należy mieć na uwadze fakt rozprężania się pianki podczas schnięcia. Zbyt duże nałożenie pianki w otwory pomiędzy ramą okna o murem może odkształcić profil ościeżnicy. Używanie materiałów zawierających składniki bitumiczne i inne wchodzące w reakcję z PCV jest niedopuszczalne.

Po wyschnięciu pianki (zazwyczaj jedna doba). Nadmiar pianki należy usunąć ostrym nożykiem na równi z krawędzią ościeżnicy. Dodatkowo na obrzeżach obwodu okna należy nałożyć warstwę silikonu który zapewni dodatkowe uszczelnienie. Po wyschnięciu silikonu należy wykonać obróbkę wykończającą i maskującą połączenia okna z murem tzn. zatynkować od strony zewnętrznej i wewnętrznej jak pokazano na rysunkach nr 2-9.

Należy jednak pamiętać że od strony wewnętrznej warstwa tynku nie może być większa niż około 5mm ze względu na funkcjonalność zawiasów zamontowanych na ościeżnicy. Dodatkowo należy bezwzględnie pamiętać że warstwa tynku nałożona od strony zewnętrznej okna (w przypadku montażu okna bez parapetu) nie może zakryć otworów odwadniających znajdujących się w dolnym profilu ramy. Po wyschnięciu tynku, na styku połączenia tynku i ramy okna, należy dodatkowo wykonać uszczelnienie wykańczające także za pomocą silikonu dzięki czemu uzyskamy elastyczne uszczelnienie styku tynku z murem i zapobiegnie pękaniu tynku wokół okna.

6. Kontrola jakości robót

6.1. Ogólne zasady kontroli jakości robót podano w OST „Wymagania ogólne” Kod CPV 45000000-7, pkt 6

6.2. Badania przed przystąpieniem do montażu okien i drzwi .

Przed przystąpieniem do montażu okien i drzwi należy ocenić stan ścian i przygotowania ościeży do robót montażowych oraz wykonać badania wyrobów i materiałów wykorzystywanych w tych robotach.

6.2.1. Odbiór robót poprzedzających wykonanie montażu okien i drzwi .

Przed przystąpieniem do montażu okien należy sprawdzić:

- prawidłowość wykonania ścian, zgodnie z odpowiednią szczegółową specyfikacją techniczną,
- rodzaj ościeży (z węgarkiem czy bez węgarka) oraz ich prawidłowość wykonania i stan wykończenia (otynkowane czy nieotynkowane), zgodnie z odpowiednimi szczegółowymi specyfikacjami technicznymi),
- zgodność wymiarów otworów z wymiarami projektowanymi,
- możliwość zabezpieczenia prawidłowego luzu na obwodzie pomiędzy ościeżem a ościeżnicą.

Wyniki badań powinny być porównane z wymaganiami podanymi w odpowiednich szczegółowych specyfikacjach technicznych oraz w pkt. 5 niniejszej specyfikacji i odnotowane w dzienniku budowy a także w formie protokołu kontroli podpisanego przez przedstawicieli inwestora (zamawiającego) oraz wykonawcy.

6.2.2. Badania materiałów i wyrobów

Przed rozpoczęciem montażu okien i drzwi należy sprawdzić:

- zgodność okien i drzwi oraz obróbek z aprobatą techniczną lub indywidualną dokumentacją techniczną w zakresie rozwiązań materiałowo-konstrukcyjnych i jakości wykonania,
- zgodność okien i drzwi oraz obróbek z dokumentacją projektową i niniejszą specyfikacją techniczną,
- w protokole przyjęcia materiałów na budowę: czy dostawca dostarczył dokumenty świadczące o dopuszczeniu do obrotu i powszechnego lub jednostkowego zastosowania wyrobów używanych w robotach montażowych,
- stan opakowań (oryginalność, szczelność) oraz sposób przechowywania wyrobów i terminy przydatności materiałów uszczelniających

6.3. Badania w czasie robót

Badania w czasie robót polegają na sprawdzeniu zgodności wykonywania robót montażowych z dokumentacją projektową, wymaganiami niniejszej specyfikacji i kartami technicznymi lub instrukcjami producentów. Badania te w szczególności powinny polegać na sprawdzeniu prawidłowości wykonania:

- podparcia progu ościeżnicy,
- zamocowania mechanicznego okna lub drzwi na całym obwodzie ościeżnicy (zachowania odstępów między łącznikami mechanicznymi),
- izolacji termicznej szczeliny między oknem a ościeżem, ze szczególnym zwróceniem uwagi na wykonanie izolacji pod progiem ościeżnicy,
- uszczelnienia zewnętrznego i wewnętrznego szczeliny między oknem a ościeżem, ze szczególnym uwzględnieniem rodzaju zastosowanych materiałów uszczelniających i przestrzegania zaleceń technologicznych,
- obróbek progu drzwi .
- osadzenia parapetu zewnętrznego i wewnętrznego.

Wyniki badań powinny być porównane z wymaganiami podanymi w pkt. 5 niniejszej specyfikacji, odnotowane w formie protokołu kontroli, wpisane do dziennika budowy i akceptowane przez inspektora nadzoru.

6.4. Badania w czasie odbioru robót

Badania w czasie odbioru robót przeprowadza się celem oceny czy spełnione zostały wszystkie wymagania dotyczące montażu okien i/lub drzwi w szczególności w zakresie:

- zgodności z dokumentacją projektową, specyfikacją techniczną (szczegółową) wraz z wprowadzonymi zmianami naniesionymi w dokumentacji powykonawczej,
- jakości zastosowanych materiałów i wyrobów,
- prawidłowości oceny robót poprzedzających wykonanie montażu,
- jakości robót montażowych.

Przy badaniach w czasie odbioru robót należy wykorzystywać wyniki badań dokonanych przed przystąpieniem do robót i w trakcie ich wykonywania oraz zapisy w dzienniku budowy dotyczące wykonanych robót.

Badania sprawdzające jakość wbudowania okien i/lub drzwi balkonowych, według pkt. 5.4.

Warunków technicznych wykonania i odbioru robót budowlanych. Część B – Roboty wykończeniowe, zeszyt 6 „Montaż okien i drzwi balkonowych”, wydanie ITB – 2006 rok:

a) sprawdzenie zgodności z dokumentacją – powinno być przeprowadzone przez porównanie wykonanych robót z dokumentacją projektową i specyfikacją techniczną wraz ze zmianami naniesionymi w dokumentacji powykonawczej; sprawdzenia zgodności dokonuje się na podstawie oględzin zewnętrznych oraz pomiarów długości i wysokości,

b) sprawdzenie odchyleń od pionu i poziomu – odchylenie od pionu i poziomu przy długości elementu do 3 m nie powinno przekraczać 1,5 mm/m,

c) sprawdzenie różnicy długości przekątnych ościeżnicy i skrzydeł – różnica długości przekątnych nie powinna być większa od 2 mm przy długości elementów do 2 m i 3 mm przy długości powyżej 2 m,

d) sprawdzenie prawidłowości otwierania oraz zamykania – otwieranie oraz zamykanie skrzydeł powinno odbywać się płynnie i bez zahamowań, skrzydło nie powinno pod własnym ciężarem samoczynnie zamykać się lub otwierać,

e) sprawdzenie szczelności – zamknięte skrzydło powinno przylegać równomiernie do ościeżnicy zapewniając szczelność między tymi elementami,

f) sprawdzenie prawidłowości regulacji okuć.

Wyniki badań powinny być porównane z wymaganiami podanymi w pkt. 5. oraz opisane w dzienniku budowy i protokole podpisanym przez przedstawicieli inwestora (zamawiającego) oraz wykonawcy.

7. Obmiar robót

7.1. Ogólne zasady przedmiaru i obmiaru robót podano w OST „Wymagania ogólne” CPV 45000000-7, pkt. 7

7.2. Jednostka obmiarowa

Jednostką obmiarową jest jednostka podana w przedmiarze robót.

8. Odbiór robót

8.1. Ogólne zasady odbioru robót podano w OST „Wymagania ogólne” Kod CPV 45000000-7, pkt. 8

Roboty uznaje się za wykonane zgodnie z dokumentacją projektową, SST i wymaganiami Inspektora, jeżeli wszystkie pomiary i badania z zachowaniem tolerancji wg punktu 6 dały wyniki pozytywne.

9. Podstawa płatności

9.1. Ogólne ustalenia dotyczące podstawy płatności podano w OST „Wymagania ogólne” Kod CPV 45000000-7, pkt. 9 - Wyłączono z zakresu opracowania.

10. Przepisy związane

10.1 Polskie Normy

PN-EN 410:2001	Szkło w budownictwie – Określenie świetlnych i słonecznych właściwości oszklenia.
PN-EN 410:2001/Ap1:2003 jw.	
PN-EN 410:2001/Ap2:2003 jw.	
PN-EN ISO 717-1:1999	Akustyka – Ocena izolacyjności akustycznej w budynkach i izolacyjności akustycznej elementów budowlanych – Izolacyjność od dźwięków powietrznych.
PN-EN ISO 717-1:1999/A1:2006 (U) jw.	
PN-EN 1026:2001	Okna i drzwi – Przepuszczalność powietrza – Metoda badania.
PN-EN 1027:2001	Okna i drzwi – Wodoszczelność – Metoda badania.
PN-ENV 1187:2004	Metody badań oddziaływania ognia zewnętrznego na dachy.
PN-ENV 1187:2004/A1:2006 (U) jw.	
PN-EN 1191:2002	Okna i drzwi – Odporność na wielokrotne otwieranie i zamykanie – Metoda badania.
PN-EN 1522:2000	Okna, drzwi, żaluzje i zasłony – Kuloodporność – Wymagania i klasyfikacja.
PN-EN 1523:2000	Okna, drzwi, żaluzje i zasłony – Kuloodporność – Metody badań.
PN-ENV 1627:2006 (U)	Okna, drzwi, żaluzje – Odporność na włamanie – Wymagania i klasyfikacja.
PN-ENV 1628:2006 (U)	Okna, drzwi, żaluzje – Odporność na włamanie – Metoda badania dla określenia odporności na obciążenie statyczne.
PN-ENV 1629:2006 (U)	Okna, drzwi, żaluzje – Odporność na włamanie – Metoda badania dla określenia odporności na obciążenie dynamiczne.
PN-ENV 1630:2006 (U)	Okna, drzwi, żaluzje – Odporność na włamanie – Metoda badania dla określenia odporności na próby włamania ręcznego.
PN-EN ISO 10077-1:2007	Ciepłne właściwości użytkowe okien, drzwi i żaluzji – Obliczanie współczynnika przenikania ciepła – Część 1: Postanowienia ogólne.
PN-EN ISO 10077-2:2005	Ciepłne właściwości użytkowe okien, drzwi i żaluzji – Obliczanie współczynnika przenikania ciepła – Część 2: Metoda komputerowa dla ram.
PN-EN 12207:2001	Okna i drzwi – Przepuszczalność powietrza – Klasyfikacja.
PN-EN 12208:2001	Okna i drzwi – Wodoszczelność – Klasyfikacja.
PN-EN 12210:2001	Okna i drzwi – Odporność na obciążenie wiatrem – Klasyfikacja.
PN-EN 12210:2001/AC:2006 jw.	
PN-EN 12211:2001	Okna i drzwi – Odporność na obciążenie wiatrem – Metoda badania.
PN-EN 12400:2004	Okna i drzwi – Trwałość mechaniczna – Wymagania i klasyfikacja.
PN-EN 12365-1:2006	Okucia budowlane – Uszczelki i taśmy uszczelniające do drzwi, okien, żaluzji i ścian osłonowych – Część 1: Wymagania eksploatacyjne i klasyfikacja.
PN-EN 12365-2:2006	Okucia budowlane – Uszczelki i taśmy uszczelniające do drzwi, okien, żaluzji i ścian osłonowych – Część 2: Metoda badania liniowej siły ściskającej.

PN-EN 12365-3:2006	Okucia budowlane – Uszczelki i taśmy uszczelniające do drzwi, okien, żaluzji i ścian osłonowych – Część 3:
PN-EN 12365-4:2006	Okucia budowlane – Uszczelki i taśmy uszczelniające do drzwi, okien, żaluzji i ścian osłonowych – Część 4: Metoda badania powrotu poodkształceniowego po przyspieszonym starzeniu.
PN-EN ISO 12567-1:2004	Ciepłne właściwości użytkowe okien i drzwi – Określanie współczynnika przenikania Ciepła metodą skrzynki grzejnej – Część 1: Kompletne okna i drzwi.
PN-EN ISO 12567-2:2006	Ciepłne właściwości użytkowe okien i drzwi – Określanie współczynnika przenikania Ciepła metodą skrzynki grzejnej – Część 2: Okna dachowe i inne okna wystające z płaszczyzny.
PN-EN 13049:2004	Okna – Uderzenie ciałem miękkim i ciężkim – Metoda badania, wymagania dotyczące bezpieczeństwa i klasyfikacja.
PN-EN 13115:2002	Okna – Klasyfikacja właściwości mechanicznych – Obciążenia pionowe, zwichrowanie i siły operacyjne.
PN-EN 13123-1:2002 (U)	Okna, drzwi i żaluzje – Odporność na wybuch – Wymagania i klasyfikacja – Część 1: Rura uderzeniowa.
PN-EN 13123-2:2004 (U)	Okna, drzwi i żaluzje – Odporność na wybuch – Wymagania i klasyfikacja – Część 2: Próba poligonowa.
PN-EN 13124-1:2002 (U)	Okna, drzwi i żaluzje – Odporność na wybuch – Metoda badania – Część 1: Rura uderzeniowa.
PN-EN 13124-2:2004 (U)	Okna, drzwi i żaluzje – Odporność na wybuch – Metoda badania – Część 2: Próba poligonowa.
PN-EN 13141-1:2006	Wentylacja budynków – Badanie właściwości elementów/wyrobów do wentylacji mieszkań – Część 1: Urządzenia do przepływu powietrza, montowane w przegrodach zewnętrznych i wewnętrznych.
PN-EN 13363-1:2007 (U)	Urządzenia ochrony przeciwsłonecznej połączone z oszkleniem – Obliczanie współczynnika przenikania promieniowania słonecznego i światła – Część 1: Metoda uproszczona.
PN-EN 13363-2:2006	Urządzenia ochrony przeciwsłonecznej powiązane z oszkleniem – Obliczanie współczynnika przenikania całkowitej energii promieniowania słonecznego i światła – Część 2: Szczegółowa metoda obliczania.
PN-ENV 13420:2006 (U)	Okna – Zachowanie się pomiędzy dwoma różnymi klimatami – Metoda badania.
PN-EN 13501-1:2007 (U)	Klasyfikacja ogniowa wyrobów budowlanych i elementów budynków – Część 1: Klasyfikacja na podstawie badań reakcji na ogień.
PN-EN 13501-5:2006	Klasyfikacja ogniowa wyrobów budowlanych i elementów budynków – Część 5: Klasyfikacja na podstawie wyników badań oddziaływania ognia zewnętrznego na dachy.
PN-EN 13501-5:2006/AC:2007 jw.	
PN-EN 14608:2006	Okna – Oznaczanie odporności na obciążenia w płaszczyźnie skrzydła.
PN-EN 14609:2006	Okna – Oznaczanie odporności na skręcanie statyczne.
PN-EN 14351-1:2006	Okna i drzwi – Norma wyrobu, właściwości eksploatacyjne – Część 1: Okna i drzwi zewnętrzne bez właściwości dotyczących odporności ogniowej i/lub dymoszczelności.
PN-EN 20140-3:1999	Akustyka – Pomiar izolacyjności akustycznej w budynkach i izolacyjności akustycznej elementów budowlanych – Pomiar laboratoryjny izolacyjności od dźwięków powietrznych elementów budowlanych.
PN-EN 20140-3:1999/A1:2007 jw.	
PN-77/B-02011	Obciążenia w obliczeniach statycznych – Obciążenie wiatrem.
PN-B-02151-3:1999	Akustyka budowlana – Ochrona przed hałasem pomieszczeń w budynkach – Izolacyjność akustyczna przegród w budynkach oraz izolacyjność akustyczna elementów budowlanych – Wymagania.
PN-B-05000:1996	Okna i drzwi – Pakowanie, przechowywanie i transport.
PN-B-10201:1998	Stolarka budowlana – Drzwi drewniane listwowe wewnętrzne.
PN-B-10222:1998	Stolarka budowlana – Okna drewniane krosnowe do piwnic i poddaszy.
PN-B-91000:1996	Stolarka budowlana – Okna i drzwi – Terminologia.
PN-75/B-94000	Okucia budowlane – Podział.

10.2. Pozostałe dokumenty

Nie wymienienie tytułu jakiegokolwiek dziedziny, grupy, podgrupy czy normy nie zwalnia Wykonawcy od obowiązku stosowania wymogów określonych prawem polskim. Wykonawca będzie przestrzegał praw autorskich i patentowych. Jest zobowiązany do odpowiedzialności za spełnienie wszystkich wymagań prawnych w odniesieniu do używanych opatentowanych urządzeń lub metod.

1. Wstęp

1.1. Przedmiot SST.

Przedmiotem niniejszej szczegółowej specyfikacji technicznej (SST) są wymagania ogólne dotyczące wykonania i odbioru robót związanych z wykonaniem : podkładów pod posadzki

1.2. Zakres stosowania SST

Specyfikacje Techniczne jako część Dokumentów Przetargowych i Kontraktowych, należy odczytywać i stosować w odniesieniu do zlecenia i wykonania Robót opisanych w pkt.1.1. oraz w dokumentacji projektowej dostarczonej przez Zamawiającego na potrzeby realizacji kontraktu.

1.3. Przedmiot i zakres robót objętych SST

Specyfikacja dotyczy wszystkich czynności, mających na celu wykonanie robót określonych w pkt. 1.1. Przedmiotem opracowania jest określenie wymagań odnośnie właściwości materiałów, wymagań w zakresie sposobów oceny i przygotowania wymagań dotyczących wykonania robót oraz ich odbiorów.

1.4. Określenia podstawowe

Określenia podane w niniejszej SST są zgodne z odpowiednimi normami oraz określeniami podanymi w OST „Wymagania ogólne” Kod CPV 45000000-7, pkt. 1.4.

1.5. Ogólne wymagania dotyczące robót

Wykonawca robót jest odpowiedzialny za jakość ich wykonania oraz za zgodność z dokumentacją projektową, specyfikacjami technicznymi i poleceniami Inspektora nadzoru. Ogólne wymagania dotyczące wykonania i odbioru robót podano w OST „Wymagania ogólne” Kod CPV 45000000-7, pkt. 1.5.

2. Materiały

2.1. Ogólne wymagania dotyczące materiałów, ich pozyskiwania i składowania podano w OST „Wymagania ogólne” Kod CPV 45000000-7, pkt. 2

2.2. Warunki przyjęcia na budowę wyrobów i materiałów budowlanych

Wszystkie materiały do wykonania robót określonych w pkt. 1.1. powinny odpowiadać wymaganiom zawartym w dokumentach odniesienia (normach, aprobaty technicznych).

Wyroby i materiały budowlane mogą być przyjęte na budowę, jeśli spełniają następujące warunki:

- są zgodne z ich wyszczególnieniem i charakterystyką podaną w dokumentacji projektowej i specyfikacji technicznej (szczegółowej),
- są właściwie oznakowane i opakowane,
- spełniają wymagane właściwości, wskazane odpowiednimi dokumentami odniesienia,
- producent dostarczył dokumenty świadczące o dopuszczeniu do obrotu i powszechnego lub jednostkowego zastosowania oraz karty katalogowe wyrobów lub firmowe wytyczne stosowania wyrobów.

Niedopuszczalne jest stosowanie do robót wyrobów nieznanego pochodzenia.

Przyjęcie materiałów i wyrobów na budowę powinno być potwierdzone wpisem do dziennika budowy.

2.3. Warunki przechowywania i składowania wyrobów i materiałów

Wszystkie materiały powinny być dostarczane w oryginalnych opakowaniach i przechowywane zgodnie z instrukcją producenta oraz odpowiednią Aprobata Techniczną.

2.4. Szczegółowe wymagania dotyczące zastosowanych materiałów

Piasek (PN-EN 13139:2003)

Piasek powinien spełniać wymagania obowiązującej normy przedmiotowej, a w szczególności:

- nie zawierać domieszek organicznych,
- mieć frakcje różnych wymiarów, a mianowicie: piasek drobnoziarnisty 0,25-0,5 mm,

Kruszywo

Zgodne z przepisami i obowiązującymi instrukcjami ; granulaty winny być czyste bez domieszek ciał obcych o granulometrii 15/25 wg. PN-B-06712

Kruszywo powinno mieć frakcje różnych wymiarów, a mianowicie: piasek drobnoziarnisty 0,25-0,5 mm, piasek średnioziarnisty 0,5-1,0 mm, piasek gruboziarnisty 1,0-2,0 mm. Do betonu architektonicznego zalecane jest kruszywo o uziarnieniu do 16 mm.

Woda

Woda zarobowa do zapraw powinna spełniać wymagania normy PN-EN 1008:2004. Bez badań laboratoryjnych można stosować wodę pitną.

Niedozwolone jest użycie wód ściekowych, kanalizacyjnych, bagiennych oraz wód zawierających tłuszcze organiczne, oleje i muł.

Cement

Do zaprawy cementowej należy stosować cement portlandzki zgodnie z wymaganiami normy PNEN 1008:2004.

Zaprawy budowlane zwykłe

Marka zaprawy do wykonania podkładów i skład zaprawy powinny być zgodne z wymaganiami normy PN90/B-14501 "Zaprawy budowlane zwykłe" lub aprobaty technicznej.

Beton

Beton powinien spełniać następujące wymagania : przygotowany na węźle betoniarskim i dostarczony z świadectwem zgodności z zatwierdzoną przez Inspektora nadzoru recepturą. Każda partia betonu winna posiadać atest producenta oraz świadectwo zgodności z recepturą . Wymagania co do szczelności i mrozoodporności wg PN-EN 206-1:2003, tj.: nasiąkliwość nie większa jak 4% mrozoodporność przy ubytku masy nie większym niż 5%, spadek wytrzymałości nie większy od 20% po 150 cyklach zamrażania i rozmrażania. Wymagania ogólne wg PN-EN 206-1:2003.

Wylewka samopoziomująca

Służy do wykonywania cienkowarstwowego podkładu wyrównującego i wygładzającego powierzchnię podłóg pod wykładziny dywanowe, PCW oraz parkiety, panele podłogowe i płytki ceramiczne, gresowe i granitowe. Stosowana jest wewnątrz budynku na nieodkształcalnych podłożach betonowych i jastrychach cementowych oraz w pomieszczeniach narażonych na czasowe zawilgocenie. Nadaje się do zastosowania na ogrzewanie podłogowe. Zaprawę można wylewać ręcznie lub maszynowo przy pomocy odpowiedniego agregatu do mieszania i aplikacji zaprawy cementowej.

Zaprawę samoniwelującą można układać w warstwie o grubości od 2 do 20 mm.

DANE TECHNICZNE:

Parametry użytkowe zaprawy samoniwelującej:

- ❖ Temperatura stosowania: od +5°C do +25°C
- ❖ Temperatura podłoża: od +5°C do +25°C
- ❖ Proporcje mieszania: 4,75 - 5,00 l wody na 25 kg zaprawy
- ❖ Czas użycia: ok. 15 min.
- ❖ Optymalna grubość warstwy: od 2 do 20 mm
- ❖ Wytrzymałość na zginanie (po 28 dniach): $\geq 5,0$ MPa
- ❖ Wytrzymałość na ściskanie (po 28 dniach): $\geq 20,0$ MPa
- ❖ Ruch pieszcy: po 6 h
- ❖ Przyklejanie okładzin ceramicznych i kamiennych przy użyciu zapraw klejowych BOLIX: po 24 h
- ❖ Pełne obciążenie mechaniczne: po 28 dniach

Właściwości produktu:

- ❖ Konsystencja: suchy proszek
- ❖ Kolor: szary
- ❖ Gęstość nasypowa: ok. 1,35 kg/dm³
- ❖ Odporność na wilgoć: nie odporna
- ❖ Odporność na oleje i rozpuszczalniki: nie odporna
- ❖ Odporność na kwasy i zasady: nie odporna

- ❖ Odporność na temperaturę: od 0°C do +40°C

Uniwersalny preparat gruntujący

Służy do gruntowania podłoża pod farby, tapety, szpachlówki, zaprawy klejowe i wyrównawcze oraz posadzki cementowe. Stosuje się do ograniczenia i wyrównania chłonności podłoży betonowych, gazobetonowych, tynków cementowych, cementowo-wapiennych, gipsowych oraz płyt gipsowo-kartonowych. Preparat zwiększa przyczepność materiałów wykończeniowych do podłoża oraz ogranicza jego pylistość. Wyrównuje przebieg procesu wiązania oraz ułatwia prace podczas nakładania kolejnych warstw.

DANE TECHNICZNE:

- ❖ Parametry użytkowe preparatu:
- ❖ Temperatura stosowania: od +5°C do +25°C
- ❖ Temperatura podłoża: od +5°C do +25°C
- ❖ Czas schnięcia jednej warstwy: ok. 2÷4 h
- ❖ Dane techniczne i własności produktu:
- ❖ Konsystencja: ciecz
- ❖ Kolor: bezbarwny
- ❖ Gęstość objętościowa: ok. 1,00 kg/dm³
- ❖ Dopuszczalny okres magazynowania: w odpowiednich warunkach do 12 m-cy od daty produkcji
- ❖ /wszystkie dane techniczne zostały podane dla względnej wilgotności powietrza 60% i temperatury powietrza +20°C/

3. Sprzęt

3.1. Ogólne wymagania dotyczące sprzętu podano w OST „Wymagania ogólne” CPV 45000000 – 7, pkt. 3

Roboty można wykonać przy użyciu sprzętu zaakceptowanego przez Inspektora Nadzoru.

4. Transport

4.1. Ogólne wymagania dotyczące transportu podano w OST „Wymagania ogólne” CPV 45000000-7, pkt. 4

Materiały należy transportować zgodnie z wymaganiami producentów materiałów, aprobatą techniczną (pkt. 4 Pakowanie, przechowywanie i transport), zasadami eksploatacji środków transportowych i przepisami ruchu drogowego.

5. Wykonywanie robót

5.1. Ogólne zasady wykonania robót podano w OST „Wymagania ogólne” Kod CPV 45000000-7, pkt. 5

Wykonawca jest odpowiedzialny za prowadzenie robót zgodnie z umową oraz za jakość zastosowanych materiałów i wykonywanych robót, za ich zgodność z przedmiarem robót, wymaganiami niniejszej specyfikacji, PZJ, projektu organizacji robót oraz poleceniami Inspektora nadzoru.

5.2. Szczegółowe zasady wykonania robót

Warstwy wyrównawcze pod posadzki

Warstwa wyrównawcza, wykonana z zaprawy cementowej marki 8 MPa, z oczyszczeniem i zagruntowaniem podłoża mlekiem wapienno-cementowym, ułożeniem zaprawy, z zatarciem powierzchni na gładko oraz wykonaniem i wypełnieniem masą asfaltową szczelin dylatacyjnych.

Podkład cementowy powinien być wykonany zgodnie z projektem, który określa wymaganą wytrzymałość i grubość podkładu oraz rozstaw szczelin dylatacyjnych.

Wytrzymałość podkładu cementowego badana wg PN-85/B-04500 nie powinna być mniejsza niż: na ściskanie – 12 MPa, na zginanie – 3 MPa.

Podłoże, na którym wykonuje się podkład z warstwy wyrównawczej powinno być wolne od kurzu i zanieczyszczeń oraz nasyczone wodą.

Podkład cementowy powinien być oddzielony od pionowych stałych elementów budynku paskiem papy. W podkładzie powinny być wykonane szczeliny dylatacyjne.

Temperatura powietrza przy wykonywaniu podkładów cementowych oraz w ciągu co najmniej 3 dni nie powinna być niższa niż 5°C.

Zaprawę cementową należy przygotowywać mechanicznie. Zaprawa powinna mieć konsystencję gęstą – 5–7 cm zanurzenia stożka pomiarowego. Ilość spoiwa w podkładach cementowych powinna być ograniczona do ilości niezbędnej, ilość cementu nie powinna być większa niż 400 kg/m³. Zaprawę cementową należy układać niezwłocznie po przygotowaniu między listwami kierunkowymi o wysokości równej grubości podkładu z zastosowaniem ręcznego lub mechanicznego zagęszczenia z równoczesnym wyrównaniem i zatarciem.

Podkład powinien mieć powierzchnię równą, stanowiącą płaszczyznę lub pochyłą, zgodnie z ustalonym spadkiem.

Powierzchnia podkładu sprawdzana dwumetrową łatą przykładaną w dowolnym miejscu, nie powinna wykazywać większych prześwitów większych niż 5 mm. Odchylenie powierzchni podkładu od płaszczyzny (poziomej lub pochyłej) nie powinny przekraczać 2 mm/m i 5 mm na całej długości lub szerokości pomieszczenia.

W ciągu pierwszych 7 dni podkład powinien być utrzymywany w stanie wilgotnym, np. przez pokrycie folią polietylenową lub wilgotnymi trocinami albo przez spryskiwanie powierzchni wodą

Zaprawy szybko twardniejące

Przygotowane podłoże zgodnie powinno być odkurzone.

Należy je obficie zmoczyć wodą. Powierzchnia podłoża w trakcie nakładania CN83 musi być wilgotna, ale matowa - bez kałuż wody.

Do uzyskania równej powierzchni warstwy zaprawy należy ustawić prowadnice. Mogą to być prowadnice tracone, np. z kątowników metalowych, osadzonych na zaprawie CN83 lub cemencie montażowym Ceresit CX5. Zastosowanie zaprawy CN83 (nawet do osadzania przewodnic) musi zawsze poprzedzać wykonanie warstwy kontaktowej. Emulsję Ceresit CC81 należy mieszać z wodą w proporcji 1 :2 i uzyskanym roztworem zarabiać suchą zaprawę w proporcji 2,8kg CN83 na 0,6L roztworu.

Uzyskana mieszanina ma ciekłą konsystencję. Należy ją rozlewać na wilgotne podłoże i równomiernie rozprowadzać szczotką. W miejscach trudno dostępnych można do tego celu użyć pędzla.

Do odmierzonych ilości czystej, chłodnej wody (3L na 25kg CN83) należy wsypać zawartość opakowania i mieszać wiertarką z mieszadłem, aż do uzyskania jednorodnej masy bez grudek. Gotowa zaprawa ma gęstoplastyczną konsystencję.

Zaprawę należy rozkładać pacą na warstwie kontaktowej (póki ta jest jeszcze wilgotna), uklepywać i formatować łatą ciągnioną po prowadnicach. CN83 można zagładzać pacą metalową, a gdy warstwa zaprawy ma mieć szorstką powierzchnię - po wstępnym związaniu należy zacierać ją pacą drewnianą lub metalową.

Zaprawa szybkotwardniejąca CN83 nadaje się do formowania podjazdów, uzupełniania ubytków podłoża i reperacji posadzek.

Zaprawą można też reperować schody, spoczniki, krawężniki, elementy betonowe i żelbetonowe. CN83 może również stanowić podkład pod płytki ceramiczne albo być malowana farbami posadzkowymi do betonu.

Wylewka samopoziomująca

Przygotowanie podłoża

Podłoże powinno być stabilne i odpowiednio mocne. Wymagania ogólne dla podłoża:

- jastrychy cementowe (wiek powyżej 28 dni, wilgotność ≤ 3%),
- beton (wiek powyżej 3 miesięcy, wilgotność ≤ 3%),
- podkłady anhydrytowe (wilgotność ≤ 0,5 %) – przeszlifowane mechanicznie i odkurzone.

Wszystkie stykające się z podkładem elementy stalowe zabezpieczyć antykorozyjnie.

Dylatacje

Jastrych oddzielić od ścian i innych elementów znajdujących się w polu wylewania PROFILEM DYLATACYJNYM. Dylatacje pośrednie nie są konieczne na powierzchniach do 50 m² i takich, których przekątna nie przekracza 10 m. Wszelkie dylatacje konstrukcyjne warstw poprzednich należy przenieść na wylewkę. Dylatacje skurczowe należy wykonać wokół słupów nośnych oraz w progach pomieszczeń.

Przygotowanie masy

Wylewanie maszynowe - suchą mieszankę wsypać do kosza w agregacie mieszająco-pompującym i ustawić stały poziom dozowanej wody, pozwalający osiągnąć prawidłową konsystencję masy wypływającej z węża.

Wylewanie ręczne - materiał z worka należy wsypać do pojemnika z wodą (proporcje podane są w Danych Technicznych) i mieszać aż do uzyskania jednolitej masy, najlepiej za pomocą mieszadła.

Masa nadaje się do użycia natychmiast po wymieszaniu i zachowuje swoje właściwości około 45 minut. Właściwą konsystencję można sprawdzić, rozlewając zaprawę z naczynia o pojemności 1 litra na równe, nie chłonne podłoże (np. folia). Powinna ona utworzyć „placek” o średnicy ok. 45÷50 cm.

Wylewanie masy

Przed przystąpieniem do prac należy wyznaczyć przyszłą grubość podkładu (na ścianach i w polu wylewania), np. za pomocą poziomnicy i przenośnych reperów wysokościowych. Wylewanie maszynowe – za pomocą agregatu mieszająco-pompującego z ciągłym przepływowym dozowaniem wody, wylewanie ręczne – tylko na polach o wielkości 10-15 m².

Przygotowaną masę rozlewa się równomiernie do ustalonych wysokości, unikając przerw.

Bezpośrednio po wylaniu każdego pola materiał należy odpowietrzyć, stosując np. wałek odpowietrzający lub szczotkę z długim, twardym włosiem. Szczotkę prowadzimy ruchem wstrząsowym wzdłuż i w poprzek wylanej powierzchni. Po tych czynnościach materiał poziomuje się samoczynnie. Założone pole technologiczne należy wypełnić, wyrównać i odpowietrzyć w czasie ok. 45 minut.

Pielęgnacja

W czasie pierwszych dwóch dni dojrzewania jastrychu należy unikać bezpośredniego nasłonecznienia i przeciągów oraz zapewnić właściwą wentylację i przewietrzenie pomieszczeń.

Jeżeli pojawił się biały nalot powierzchniowy należy go usunąć mechanicznie przez zeszlifowanie, a następnie całą powierzchnię odkurzyć. Szlifowanie jastrychu przyspiesza proces jego schnięcia.

Czas wysychania jastrychu anhydrytowego zależy od grubości warstwy oraz warunków ciepłota wilgotnościowych panujących w pomieszczeniu.

Prace wykończeniowe

Prace okładzinowe, w zależności od warunków dojrzewania, wilgotności, rodzaju i przepuszczalności okładziny, można rozpocząć średnio po 3÷4 tygodniach. Przed rozpoczęciem tego typu prac, wyschniętą powierzchnię jastrychu zaleca się zagruntować emulsją np. ATLAS UNIGRUNT PLUS.

6. Kontrola jakości robót

6.1. Ogólne zasady kontroli jakości robót podano w OST „Wymagania ogólne” Kod CPV 45000000-7, pkt 6

Badania podkładów wyrównawczych i spadkowych powinny być przeprowadzane w sposób umożliwiający ocenę wszystkich wymagań a w szczególności:

- zgodności z dokumentacją projektową i zmianami w dokumentacji powykonawczej (przez oględziny i pomiary)
- stan podłoża na podstawie protokołów badań międzyoperacyjnych,
- jakości zastosowanych materiałów i wyrobów na podstawie deklaracji zgodności lub certyfikatów zgodności przedłożonych przez dostawców

Prawidłowości wykonania podkładów przez sprawdzenie:

- równości płaszczyzny poziomej lub pochylonej, zgodnie z ustalonym spadkiem przy użyciu dwumetrowej łaty, przykładanej w dowolnym miejscu nie powinna wykazywać prześwitów większych niż 2mm.

odchylenia powierzchni podkładu od płaszczyzny poziomej lub pochylonej nie powinny przekraczać 2 mm długości łaty i 5 mm na całej długości lub szerokości pomieszczenia

7. Obmiar robót

7.1. Ogólne zasady przedmiaru i obmiaru robót podano w OST „Wymagania ogólne” CPV 45000000-7, pkt. 7

7.2. Jednostka obmiarowa

Jednostką obmiarową jest jednostka podana w przedmiarze robót.

8. Odbiór robót

8.1. Ogólne zasady odbioru robót podano w OST „Wymagania ogólne” Kod CPV 45000000-7, pkt. 8

Roboty uznaje się za wykonane zgodnie z dokumentacją projektową, SST i wymaganiami Inspektora , jeżeli wszystkie pomiary i badania z zachowaniem tolerancji wg punktu 6 dały wyniki pozytywne.

9. Podstawa płatności

9.1. Ogólne ustalenia dotyczące podstawy płatności podano w OST „Wymagania ogólne” Kod CPV 45000000-7, pkt. 9 - Wyłączono z zakresu opracowania.

10. Przepisy związane

10.1 Polskie Normy

PN-EN 206-1:2003	Beton.
PN-EN 196-1:1996	Cement. Metody badań. Oznaczenie wytrzymałości.
PN-EN 196-3:1996	Cement. Metody badań. Oznaczenie czasów wiązania i stałości objętości.
PN-EN 196-6:1997	Cement. Metody badań. Oznaczenie stopnia zmielenia.
PN-B-30000:1990	Cement portlandzki.
PN-88/B-30001	Cement portlandzki z dodatkami.
PN-EN 1008:2004	Woda zarobowa do betonu. Specyfikacja pobierania próbek.
PN-63/B-06251	Roboty betonowe i żelbetowe. Wymagania techniczne.
PN-B-03264/2002	Konstrukcje betonowe, żelbetowe i sprężone.
PN-90/M-47850	Deskowania dla budownictwa monolitycznego.

10.2. Pozostałe dokumenty

Nie wymienienie tytułu jakiegokolwiek dziedziny, grupy, podgrupy czy normy nie zwalnia Wykonawcy od obowiązku stosowania wymogów określonych prawem polskim. Wykonawca będzie przestrzegał praw autorskich i patentowych. Jest zobowiązany do odpowiedzialności za spełnienie wszystkich wymagań prawnych w odniesieniu do używanych opatentowanych urządzeń lub metod.

1. Wstęp

1.1. Przedmiot SST.

Przedmiotem niniejszej szczegółowej specyfikacji technicznej (SST) są wymagania ogólne dotyczące wykonania i odbioru robót związanych z wykonaniem : wzmocnieniem posadzek żywicami

1.2. Zakres stosowania SST

Specyfikacje Techniczne jako część Dokumentów Przetargowych i Kontraktowych, należy odczytywać i stosować w odniesieniu do zlecenia i wykonania Robót opisanych w pkt.1.1. oraz w dokumentacji projektowej dostarczonej przez Zamawiającego na potrzeby realizacji kontraktu.

1.3. Przedmiot i zakres robót objętych SST

Specyfikacja dotyczy wszystkich czynności, mających na celu wykonanie robót określonych w pkt. 1.1. Przedmiotem opracowania jest określenie wymagań odnośnie właściwości materiałów, wymagań w zakresie sposobów oceny i przygotowania wymagań dotyczących wykonania robót oraz ich odbiorów.

1.4. Określenia podstawowe

Określenia podane w niniejszej SST są zgodne z odpowiednimi normami oraz określeniami podanymi w OST „Wymagania ogólne” Kod CPV 45000000-7, pkt. 1.4.

1.5. Ogólne wymagania dotyczące robót

Wykonawca robót jest odpowiedzialny za jakość ich wykonania oraz za zgodność z dokumentacją projektową, specyfikacjami technicznymi i poleceniami Inspektora nadzoru. Ogólne wymagania dotyczące wykonania i odbioru robót podano w OST „Wymagania ogólne” Kod CPV 45000000-7, pkt. 1.5.

2. Materiały

2.1. Ogólne wymagania dotyczące materiałów, ich pozyskiwania i składowania podano w OST „Wymagania ogólne” Kod CPV 45000000-7, pkt. 2

2.2. Warunki przyjęcia na budowę wyrobów i materiałów budowlanych

Wszystkie materiały do wykonania robót określonych w pkt. 1.1. powinny odpowiadać wymaganiom zawartym w dokumentach odniesienia (normach, aprobaty technicznych).

Wyroby i materiały budowlane mogą być przyjęte na budowę, jeśli spełniają następujące warunki:

- są zgodne z ich wyszczególnieniem i charakterystyką podaną w dokumentacji projektowej i specyfikacji technicznej (szczegółowej),
- są właściwie oznakowane i opakowane,
- spełniają wymagane właściwości, wskazane odpowiednimi dokumentami odniesienia,
- producent dostarczył dokumenty świadczące o dopuszczeniu do obrotu i powszechnego lub jednostkowego zastosowania oraz karty katalogowe wyrobów lub firmowe wytyczne stosowania wyrobów.

Niedopuszczalne jest stosowanie do robót wyrobów nieznanego pochodzenia.

Przyjęcie materiałów i wyrobów na budowę powinno być potwierdzone wpisem do dziennika budowy.

2.3. Warunki przechowywania i składowania wyrobów i materiałów

Wszystkie materiały powinny być dostarczane w oryginalnych opakowaniach i przechowywane zgodnie z instrukcją producenta oraz odpowiednią Aprobata Techniczną.

2.4. Szczegółowe wymagania dotyczące zastosowanych materiałów

Zaleca się użycie sprawdzonego systemu posadzkowego, charakteryzującego się następującymi właściwościami:

- krótkim czasem utwardzania < 300 minut,
- ścieralność na tarczy Boehmego określona stratą wysokości próbki < 1,3 mm,
- twardość według skali Mohs'a, stopień > 5,
- twardość oznaczana metoda wciskania kulki jest > 250 MPa,
- wytrzymałość na ściskanie jest > 45 MPa,

- wytrzymałość na zginanie jest > 7 MPa,
- przepuszczalność wody jest < 4 mm,
- brak przepuszczalności oleju,
- przyczepność do podłoża betonowego > 2,0 MPa

np.: system marki Deitermann, składający się z :
 Mineralna wcierka korundowa - Cerinol HB
 Impregnacja żywiczna - Eurolan FK 41 rozcieńczony z wodą 1:1.

Wykonawca może zastosować inne materiały pod warunkiem uzyskania akceptacji Projektanta i Inżyniera. Zastosowane materiały muszą posiadać Aprobata techniczną ITB lub deklarację zgodności z odpowiednim dokumentem dopuszczenia do powszechnego stosowania w budownictwie oraz spełniać wymagania niniejszej Specyfikacji Technicznej.

3. Sprzęt

3.1. Ogólne wymagania dotyczące sprzętu podano w OST „Wymagania ogólne” CPV 45000000 – 7, pkt. 3
 Roboty można wykonać przy użyciu sprzętu zaakceptowanego przez Inspektora Nadzoru.

4. Transport

4.1. Ogólne wymagania dotyczące transportu podano w OST „Wymagania ogólne” CPV 45000000-7, pkt. 4
 Materiały należy transportować zgodnie z wymaganiami producentów materiałów, aprobatą techniczną (pkt. 4 Pakowanie, przechowywanie i transport), zasadami eksploatacji środków transportowych i przepisami ruchu drogowego.

5. Wykonywanie robót

5.1. Ogólne zasady wykonania robót podano w OST „Wymagania ogólne” Kod CPV 45000000-7, pkt. 5
 Wykonawca jest odpowiedzialny za prowadzenie robót zgodnie z umową oraz za jakość zastosowanych materiałów i wykonywanych robót, za ich zgodność z przedmiotem robót, wymaganiami niniejszej specyfikacji, PZJ, projektu organizacji robót oraz poleceniami Inspektora nadzoru.

5.2. Szczegółowe zasady wykonania robót

Przygotowanie podłoża do wykonania posadzki

Podłoże, czyli posadzka betonowa z betonu co najmniej B25 powinna być świeża, ale już na tyle utwardzona, że możliwe jest chodzenie po niej.

Wykonanie posadzki

Po osiągnięciu przez beton twardości umożliwiającej chodzenie po nim. Należy rozsypać wcierkę mineralną po obrabianej powierzchni. Wysypywanie produktu odbywa się w sposób równomierny (w ilości 4-6 kg/m² przy grubości warstwy ok. 3 mm) i ciągły bezpośrednio z worka na świeży beton, nigdy za pomocą łopaty, co powoduje utratę jednorodności nanoszonej warstwy. Tak powstała warstwa zaprawy zawierającej kruszywo twarde, absorbuje następnie wodę z wierzchniej strefy betonu nośnego. To z kolei prowadzi do dalszego obniżenia w tym obszarze wskaźnika wodno-cementowego i w konsekwencji do podwyższenia wytrzymałości i jakości posadzki. Wyżej opisany proces można zaobserwować w postaci ciemniejącej powierzchni w miarę nasycania się jej wodą. Jednocześnie uaktywnione zostają specjalne dodatki w zaprawie np. CERINOL HB marki Deitermann, ułatwiające wcieranie w strukturę betonu nośnego za pomocą zacieraczki tarczowej lub skrzydełkowej. W końcowym etapie zacierania należy zwracać uwagę na to, aby nie przetrzeć zbyt mocno posadzki, gdyż mogą wystąpić drobne przebarwienia. W miejscach niedostępnych dla zacieraczki zacierać należy ręcznie. W żadnym przypadku jednak nie należy skrapiać powierzchni posadzki wodą, gdyż prowadzi to do jej przebarwień.

Wykonanie impregnacji

Wykonaną posadzkę należy dodatkowo uodpornić na ścieranie i zabezpieczyć przed wnikaniem do jej struktury olejów i innych zanieczyszczeń preparatem impregnującym (np. Eurolan FK 41 rozcieńczony z wodą w stosunku 1:1) nanoszonym pędzlem, wałkiem lub natryskowo w 1-2 procesach roboczych. Preparat ten przede wszystkim

nie wpływa na wygląd zewnętrzny posadzki, gdyż jest przezroczysty oraz doskonale penetrując strukturę posadzki ma działanie wzmacniające i zabezpieczające przed wnikaniem oleju w posadzkę.

UWAGA:

1. Korundowe wcierki mineralne utwardzające wierzchnią warstwę posadzki powinny być wykonywane przez doskonale wykwalifikowane firmy wykonawcze, posiadające odpowiedni specjalistyczny sprzęt oraz duże doświadczenie.

Utylizacja odpadów i opakowań

Opakowania po materiale mineralnym lub impregnacie oraz resztki materiału należy zutylizować zgodnie ze wskazówkami producenta materiału.

6. Kontrola jakości robót

6.1. Ogólne zasady kontroli jakości robót podano w OST „Wymagania ogólne” Kod CPV 45000000-7, pkt 6

6.2. Badania i kontrola przed przystąpieniem do robót

Za wbudowane materiały oraz badanie ich przydatności odpowiada Wykonawca. Przed przystąpieniem do robót wykonawca zobowiązany jest przedstawić Inżynierowi do akceptacji aktualne świadectwa badań materiałów podstawowych wykonywanych w ramach nadzoru wewnętrznego przez producenta (atesty materiałów). Ponadto Wykonawca zobowiązany jest do sprawdzenia daty produkcji, daty przydatności do stosowania, stanu opakowań oraz właściwego przechowywania materiałów.

6.3. Badania w trakcie robót

W trakcie prowadzenia robót należy w sposób ciągły kontrolować warunki atmosferyczne.

Podczas robót Wykonawca zobowiązany jest prowadzić oddzielnie protokół wg p.5.1.

Zapisy w protokole podlegają zatwierdzaniu przez Inżyniera. Akceptacja ich jest warunkiem przystąpienia do następnego etapu robót.

Prace wykonawcze powinny podlegać stałemu nadzorowi i kontroli. Kontroli podlegają:

- materiał (opakowania, termin przydatności do użycia),
- sprzęt w zakresie sprawności technicznej.
- obróbka i wykonanie prac.
- udokumentowana kompetencja osób wykonujących posadzkę.

6.4. Badania i kontrola po wykonaniu robót

Jakość wykonanego utwardzenia posadzki należy sprawdzić po zakończeniu wiązania betonu poprzez badanie wytrzymałości na odrywanie, ścieranie (tarcza Boehmego), twardość (wg skali Mohsa, czy przesiąkliwość wody lub oleju. Jeżeli wszystkie badania wyniki badań mieszczą się w normie to znaczy, że posadzka została wykonana z powodzeniem.

7. Obmiar robót

7.1. Ogólne zasady przedmiaru i obmiaru robót podano w OST „Wymagania ogólne” CPV 45000000-7, pkt. 7

7.2. Jednostka obmiarowa

Jednostką obmiarową jest jednostka podana w przedmiarze robót.

8. Odbiór robót

8.1. Ogólne zasady odbioru robót podano w OST „Wymagania ogólne” Kod CPV 45000000-7, pkt. 8

Roboty uznaje się za wykonane zgodnie z dokumentacją projektową, SST i wymaganiami Inspektora, jeżeli wszystkie pomiary i badania z zachowaniem tolerancji wg punktu 6 dały wyniki pozytywne.

9. Podstawa płatności

9.1. Ogólne ustalenia dotyczące podstawy płatności podano w OST „Wymagania ogólne” Kod CPV 45000000-7, pkt. 9 - Wyłączono z zakresu opracowania.

10. Przepisy związane

10.1 Polskie Normy

PN-B-02854:1996	Ochrona przeciwpożarowa budynków. Metoda badania rozprzestrzeniania płomieni po posadzkach podłogowych.
PN-85/B-04500	Zaprawy budowlane. Badanie cech fizycznych i wytrzymałościowych.
PN-84/B-04111	Materiały kamienne. Oznaczanie ścieralności na tarczy Boehmego.
Z.U.A.T. 15/VIII.09	Posadzki z zastosowaniem żywic syntetycznych.

- Badania laboratoryjne preparatu CERINOL HB do powierzchniowego utwardzania betonu - dla potrzeb akrobacyjnych. Nr pracy: NT-684/A/03 (LT-285/03, NT- 684/LOK-695/A/03), Zakład Nowych Technik Wykończeniowych.
- Atest Higieniczny Nr HK/B/2617/01/98 wydany przez Państwowy Zakład Higieny w Warszawie.
- Karty techniczne producenta zastosowanych wyrobów wraz z ich aprobatą techniczną ITB.

10.2. Pozostałe dokumenty

Nie wymienienie tytułu jakiegokolwiek dziedziny, grupy, podgrupy czy normy nie zwalnia Wykonawcy od obowiązku stosowania wymogów określonych prawem polskim. Wykonawca będzie przestrzegał praw autorskich i patentowych. Jest zobowiązany do odpowiedzialności za spełnienie wszystkich wymagań prawnych w odniesieniu do używanych opatentowanych urządzeń lub metod.

1. Wstęp

1.1. Przedmiot SST.

Przedmiotem niniejszej szczegółowej specyfikacji technicznej (SST) są wymagania ogólne dotyczące wykonania i odbioru robót związanych z wykonaniem : posadzki z płytek ceramicznych i gresowych

1.2. Zakres stosowania SST

Specyfikacje Techniczne jako część Dokumentów Przetargowych i Kontraktowych, należy odczytywać i stosować w odniesieniu do zlecenia i wykonania Robót opisanych w pkt.1.1. oraz w dokumentacji projektowej dostarczonej przez Zamawiającego na potrzeby realizacji kontraktu.

1.3. Przedmiot i zakres robót objętych SST

Specyfikacja dotyczy wszystkich czynności, mających na celu wykonanie robót określonych w pkt. 1.1. Przedmiotem opracowania jest określenie wymagań odnośnie właściwości materiałów, wymagań w zakresie sposobów oceny i przygotowania wymagań dotyczących wykonania robót oraz ich odbiorów.

1.4. Określenia podstawowe

Określenia podane w niniejszej SST są zgodne z odpowiednimi normami oraz określeniami podanymi w OST „Wymagania ogólne” Kod CPV 45000000-7, pkt. 1.4.

1.5. Ogólne wymagania dotyczące robót

Wykonawca robót jest odpowiedzialny za jakość ich wykonania oraz za zgodność z dokumentacją projektową, specyfikacjami technicznymi i poleceniami Inspektora nadzoru. Ogólne wymagania dotyczące wykonania i odbioru robót podano w OST „Wymagania ogólne” Kod CPV 45000000-7, pkt. 1.5.

2. Materiały

2.1. Ogólne wymagania dotyczące materiałów, ich pozyskiwania i składowania podano w OST „Wymagania ogólne” Kod CPV 45000000-7, pkt. 2

2.2. Warunki przyjęcia na budowę wyrobów i materiałów budowlanych

Wszystkie materiały do wykonania robót określonych w pkt. 1.1. powinny odpowiadać wymaganiom zawartym w dokumentach odniesienia (normach, aprobaty technicznych).

Wyroby i materiały budowlane mogą być przyjęte na budowę, jeśli spełniają następujące warunki:

- są zgodne z ich wyszczególnieniem i charakterystyką podaną w dokumentacji projektowej i specyfikacji technicznej (szczęgółowej),
- są właściwie oznakowane i opakowane,
- spełniają wymagane właściwości, wskazane odpowiednimi dokumentami odniesienia,
- producent dostarczył dokumenty świadczące o dopuszczeniu do obrotu i powszechnego lub jednostkowego zastosowania oraz karty katalogowe wyrobów lub firmowe wytyczne stosowania wyrobów.

Niedopuszczalne jest stosowanie do robót wyrobów nieznanego pochodzenia.

Przyjęcie materiałów i wyrobów na budowę powinno być potwierdzone wpisem do dziennika budowy.

2.3. Warunki przechowywania i składowania wyrobów i materiałów

Wszystkie materiały powinny być dostarczane w oryginalnych opakowaniach i przechowywane zgodnie z instrukcją producenta oraz odpowiednią Aprobata Techniczną.

2.4. Szczegółowe wymagania dotyczące zastosowanych materiałów

Płytki ceramiczne podłogowe

posiadają parametry zgodne z normą PN-EN 14411, wg załącznika J „Płytki ceramiczne prasowane na sucho” $3 < E \leq 6\%$, Grupa B IIa GL.

Nasiąkliwość wodna (%) wg PN-EN ISO 10545-3

$3 < E \leq 6$

Wytrzymałość na zginanie (MPa) wg PN-EN ISO 10545-4

min. 22

Siła łamiąca (N) wg PN-EN ISO 10545-4	≥ 7,5 mm: min. 1000
Odporność na pęknięcia włoskowate wg PN-EN ISO 10545-11	odporne
Współczynnik cieplnej rozszerzalności liniowej (10-6/0C) wg PN-EN ISO 10545-8	<9
Odporność na ścieranie – klasa wg PN-EN ISO 10545-7	4-5
Skuteczność antypoślizgowa (grupa klasyfikacyjna) wg DIN 51130	R9
Odporność na odczynniki chemiczne: wg PN-EN ISO 10545-13	GLA-GLB
Odporność na działanie środków domowego użytku i sole wg PN-EN ISO 10545-13	min GB
Odporność na płamienie wg PN-EN ISO 10545-14	kl. 4-5

Płytki gres nieszkliwione

posiadają parametry zgodne z normą PN-EN 14411, wg załącznika G

“Płytki ceramiczne prasowane na sucho o małej nasiąkliwości wodnej” E≤0,5%, Grupa B I a UGL.

Nasiąkliwość wodna (%) wg PN-EN ISO 10545-3	E ≤ 0.5
Wytrzymałość na zginanie (MPa) wg PN-EN ISO 10545-4	min. 35
Siła łamiąca (N) wg PN-EN ISO 10545-4	< 7,5 mm: min. 700
Odporność na pęknięcia włoskowate wg PN-EN ISO 10545-11	odporne
Współczynnik cieplnej rozszerzalności liniowej (10-6/0C) wg PN-EN ISO 10545-8	<9
Mrozoodporność wg PN-EN ISO 10545-12	mrozoodporne
Odporność na ścieranie wgłębne (mm3) wg PN-EN ISO 10545-6	max 175
Skuteczność antypoślizgowa (grupa klasyfikacyjna) wg DIN 51130	R9
Odporność na odczynniki chemiczne: wg PN-EN ISO 10545-13	ULA-ULB
Odporność na działanie środków domowego użytku i sole wg PN-EN ISO 10545-13	min UB
Odporność na płamienie wg PN-EN ISO 10545-14	kl. 3-5

Płytki gres szklione

posiadają parametry zgodne z normą PN-EN 14411, wg załącznika G

“Płytki ceramiczne prasowane na sucho o małej nasiąkliwości wodnej” E≤0,5%, Grupa B I a GL.

Nasiąkliwość wodna (%) wg PN-EN ISO 10545-3	E ≤ 0.5
Wytrzymałość na zginanie (MPa) wg PN-EN ISO 10545-4	min. 35
Siła łamiąca (N) wg PN-EN ISO 10545-4	< 7,5 mm: min. 700
Odporność na pęknięcia włoskowate wg PN-EN ISO 10545-11	odporne
Współczynnik cieplnej rozszerzalności liniowej (10-6/0C) wg PN-EN ISO 10545-8	<9
Mrozoodporność wg PN-EN ISO 10545-12	mrozoodporne
Odporność na ścieranie klasa wg PN-EN ISO 10545-6	2-5
Skuteczność antypoślizgowa (grupa klasyfikacyjna) wg DIN 51130	R9
Odporność na odczynniki chemiczne: wg PN-EN ISO 10545-13	GLA-GLB
Odporność na działanie środków domowego użytku i sole wg PN-EN ISO 10545-13	min UB
Odporność na płamienie wg PN-EN ISO 10545-14	kl. 3-5

Uwaga : płytki zewnętrzne muszą być antypoślizgowe i mrozoodporne klejone na zaprawach klejowych elastycznych i mrozoodpornych.

Materiały pomocnicze

- Do mocowania płytek należy stosować klej elastyczny.
- Do wypełnienia spoin stosować zaprawy fugowe nienasiąkliwe, odporne na działanie środków dezynfekcyjnych

Fugi i kleje - Klej i fuga do płytek do stosowania zewnętrznego i zewnętrznego (mrozoodporne)

Klej do okładzin kamiennych oraz ciężkich płyt ceramicznych

(kolor szary)

Do przyklejania na powierzchniach pionowych i poziomych okładzin kamiennych (z wyłączeniem marmuru) oraz dużych, ciężkich płyt z gresu, klinkieru i płytek ceramicznych na podłoża z betonu, cegły, tynków cementowych i cementowo-wapiennych. Do stosowania wewnątrz i na zewnątrz budynków w tym również w pomieszczeniach

narażonych na czasowe zawilgocenie (np. w kuchniach, łazienkach). Z uwagi na dużą wytrzymałość mechaniczną polecany do przyklejania okładzin kamiennych (z wyłączeniem marmuru), płytek ceramicznych, klinkierowych i gresowych na silnie obciążonych podłożach /np. posadzki przemysłowe, garaże, warsztaty itp

DANE TECHNICZNE:

Parametry użytkowe zaprawy klejowej:

- ❖ Temperatura stosowania: od +5°C do +25°C
- ❖ Temperatura podłoża: od +5°C do +25°C
- ❖ Proporcje mieszania: 4,75÷5,50 l wody na 25 kg kleju
- ❖ Czas użycia: ok. 1,5 h
- ❖ Optymalna grubość warstwy: 3÷5 mm
- ❖ Przyczepność: > 1,0 MPa
- ❖ Czas otwarty: ok. 20 min.
- ❖ Spływ: < 0,50 mm
- ❖ Obciążenie przez chodzenie: po 48 h
- ❖ Pełne obciążenie: po 14 dniach
- ❖ Spoinowanie okładzin kamiennych: po 72 h

Dane techniczne i właściwości produktu:

- ❖ Konsystencja: suchy proszek
- ❖ Kolor: szary
- ❖ ■ Gęstość nasypowa: ok. 1,50 kg/dm³

Klej do przyklejania płytek ceramicznych wewnątrz budynków

Przeznaczony do stosowania wewnątrz budynków w tym również w pomieszczeniach narażonych na czasowe zawilgocenie (np. w kuchniach, łazienkach). Do przyklejania płytek ceramicznych (glazura, terakota, mozaika) i cementowych (kamień sztuczny) na podłożach nieodkształcalnych z betonu, cegły, tynków gipsowych, tynków cementowych i cementowo-wapiennych.

DANE TECHNICZNE:

Parametry użytkowe zaprawy klejowej:

- ❖ Temperatura stosowania: od +5°C do +25°C
- ❖ Temperatura podłoża: od +5°C do +25°C
- ❖ Proporcje mieszania: na 25 kg kleju: 6,75 l wody (1 kg kleju 0,27 l wody)
- ❖ Czas wstępnego dojrzewania; ok. 5 min
- ❖ Czas użycia: ok. 3 godziny
- ❖ Optymalna grubość warstwy: 3÷5 mm
- ❖ Przyczepność wg normy PN-EN 12004:2008
- ❖ Początkowa: ≥ 0,5 MPa
- ❖ Po zanurzeniu w wodzie : ≥ 0,5 MPa
- ❖ Właściwości zaprawy:
- ❖ Czas otwarty: przyczepność ≥ 0,5 MPa po czasie nie krótszym niż 20 min.
- ❖ Spływ: ≤ 0,50 mm
- ❖ Obciążenie przez chodzenie: po 48 h
- ❖ Pełne obciążenie: po 7 dniach
- ❖ Spoinowanie: po 48 h
- ❖ Gęstość nasypowa: ok. 1,47 kg/dm³
- ❖ Gęstość objętościowa: ok. 1,48 kg/dm³
- ❖ Kolor: szary

Klej do marmuru i okładzin kamiennych oraz gresu (kolor biały)

Do przyklejania na powierzchniach pionowych i poziomych marmuru i okładzin kamiennych oraz dużych, ciężkich płyt z gresu, klinkieru i płytek ceramicznych na podłoża z betonu, cegły, tynków cementowych i cementowo-wapiennych. Do stosowania wewnątrz i na zewnątrz budynków w tym również w pomieszczeniach

narażonych na czasowe zawilgocenie (np. w kuchniach, łazienkach). Z uwagi na dużą wytrzymałość mechaniczną polecany do przyklejania marmuru, okładzin kamiennych, płytek ceramicznych i gresowych na silnie obciążonych podłożach /np. posadzki przemysłowe, garaże, warsztaty itp/.

DANE TECHNICZNE:

Parametry użytkowe zaprawy klejowej:

- ❖ Temperatura stosowania: od +5°C do +25°C
- ❖ Temperatura podłoża: od +5°C do +25°C
- ❖ Proporcje mieszania: 4,75÷5,50 l wody na 25 kg kleju
- ❖ Czas użycia: ok. 1,5 h
- ❖ Optymalna grubość warstwy: 3÷5 mm
- ❖ Przyczepność: > 1,0 MPa
- ❖ Czas otwarty: ok. 20 min.
- ❖ Spływ: < 0,50 mm
- ❖ Obciążenie przez chodzenie: po 48 h
- ❖ Pełne obciążenie: po 14 dniach
- ❖ Spoinowanie: po 48 h
- ❖ Dane techniczne i własności produktu:
- ❖ Konsystencja: suchy proszek
- ❖ Kolor: szary
- ❖ Gęstość nasypowa: ok. 1,50 kg/dm³

Fuga

służy do spoinowania okładzin ceramicznych (glazury, terakoty, gresu, mozaiki) i mozaiki szklanej na ścianach i podłogach wewnątrz budynków (również w pomieszczeniach narażonych na czasowe zawilgocenie takich, jak kuchnie i łazienki) oraz na powierzchniach pionowych na zewnątrz budynków. Wysoka elastyczność spoiny pozwala również na zastosowanie jej na podłoża narażone na odkształcenia. Zalecana jest na podłoża z ogrzewaniem podłogowym, z płyt drewnopochodnych oraz płyt gipsowo kartonowych, a także na elewacje. Specjalna formuła zabezpiecza spoinę przed nadmiernym wnikiem wody oraz rozwojem mikroorganizmów.

DANE TECHNICZNE:

- ❖ Temperatura stosowania: od +5°C do +25°C
- ❖ Temperatura podłoża: od +5°C do +25°C
- ❖ Szerokość spoiny: 1 – 10 mm
- ❖ Konsystencja: 6 ± 1 cm mierzone stożkiem pomiarowym
- ❖ Gęstość objętościowa: ok. 1,7 kg/dm³
- ❖ Spoinowanie: > 48 h od położenia płytek
- ❖ Ruch pieszcy: > 48 h
- ❖ Pełne obciążenie: > 7 dni
- ❖ Odporność na temperaturę: od -20oC do +70oC
- ❖ pH: ok. 8
- ❖ Przyczepność do betonu: > 0,5 MPa

Impregnaty

Impregnaty do pielęgnacji posadzek, gresowych. Impregnaty bezbarwne i niepołyskliwe.

Listwy narożnikowe i krawędziowe z PCV – systemowe

Listwy wykończeniowe do glazury i terakoty, do stosowania wewnątrz i na zewnątrz.

Woda

Do przygotowania zapraw i skrapiania podłoża stosować można wodę odpowiadającą wymaganiom normy PN-88/B-32250 „Materiały budowlane. Woda do betonów i zapraw”. Bez badań laboratoryjnych można stosować wodociągową wodę pitną. Niedozwolone jest użycie wód ściekowych, kanalizacyjnych, bagiennych oraz wód zawierających tłuszcze organiczne, oleje i muł.

Barwna zaprawa spoinująca cementowa do wypełniania spoin (o szer. 4÷16 mm) w okładzinach z płytek ceramicznych, do stosowania wewnątrz i na zewnątrz.

3. Sprzęt

3.1. Ogólne wymagania dotyczące sprzętu podano w OST „Wymagania ogólne” CPV 45000000 – 7, pkt. 3

Roboty można wykonać przy użyciu sprzętu zaakceptowanego przez Inspektora Nadzoru.

4. Transport

4.1. Ogólne wymagania dotyczące transportu podano w OST „Wymagania ogólne” CPV 45000000-7, pkt. 4

Materiały należy transportować zgodnie z wymaganiami producentów materiałów, aprobatą techniczną (pkt. 4 Pakowanie, przechowywanie i transport), zasadami eksploatacji środków transportowych i przepisami ruchu drogowego.

5. Wykonywanie robót

5.1. Ogólne zasady wykonania robót podano w OST „Wymagania ogólne” Kod CPV 45000000-7, pkt. 5

Wykonawca jest odpowiedzialny za prowadzenie robót zgodnie z umową oraz za jakość zastosowanych materiałów i wykonywanych robót, za ich zgodność z przedmiarem robót, wymaganiami niniejszej specyfikacji, PZJ, projektu organizacji robót oraz poleceniami Inspektora nadzoru.

5.2. Szczegółowe zasady wykonania robót

Zalecenia ogólne:

- Temperatura powietrza w czasie układania płytek powinna wynosić co najmniej +50C i nie więcej niż +250C. Temperaturę tę należy zapewnić na co najmniej kilka dni przed rozpoczęciem robót oraz w czasie wiązania i twardnienia zaprawy.
- Materiały użyte do wykonania posadzki powinny znajdować się w pomieszczeniach o wymaganej temperaturze co najmniej 24 godziny przed rozpoczęciem robót,
- Przed przystąpieniem do okładzinowania powierzchni podłóg w pomieszczeniach mokrych należy sprawdzić spadki do elementów odwadniających min. 1,5 %.
- Dla pomieszczeń bez odwodnienia podłogi układać w poziomie wykończeniowym.
- Płytki należy układać i rozmiarzać wg projektu wykonawczego wewnątrz. Warstwa kleju pod płytki nie może zawierać pustych miejsc.
- Dla pomieszczeń nie zdefiniowanych projektem wewnątrz płytki należy rozmiarzać tak, aby docinki płytek przy krawędziach (końcach ścian) miały wymiar większy niż połowa płytki.

Przygotowanie podłoża:

- Z powierzchni betonowej należy usunąć wszystkie luźne części, zatłuszczenia, jak również zabrudzenia pochodzenia kwasowego i zasadowego, utrudniające przyczepność warstwy malarskiej, piaszczące i łuszczące się warstwy zaprawy.
- Podłoże powinno być nośne a wytrzymałość na odrywanie powinna być zgodna z PN/B-10107 nie mniejsza niż 0,5 MPa.
- Podłoże musi być równe, suche, twarde, czyste, odpowiednio porowate, bez pęknięć i szczelin
- Wilgotność nie może przekraczać 1,5% dla betonu i 0,5% dla anhydrytu.

Roboty zasadnicze:

- Posadzki z płytek układać na przygotowanym wcześniej suchym i czystym podkładzie betonowym. Do układania stosować klej, którego rodzaj dobrać zgodnie z przeznaczeniem posadzki oraz rodzaju płytek.
- Roboty posadzkowe rozpocząć od ułożenia spoziomowanych płytek - reperów, których powierzchnia wyznacza położenie płaszczyzny posadzki. Następnie ułożyć w odstępach będących wielokrotnością wymiaru płytek pasy kierunkowe, których płaszczyznę kontroluje się łątą opieraną na płytkach - reperach. Prawidłowość płaszczyzn układanych pól kontroluje się łątą przykładaną do pasów kierunkowych. Spoiny wypełnia się zaprawą do spoinowania.
- Do fugowania należy przystąpić po upływie 24 h, pełną wytrzymałość okładzina uzyska po 3 dniach.

6. Kontrola jakości robót

6.1. Ogólne zasady kontroli jakości robót podano w OST „Wymagania ogólne” Kod CPV 45000000-7, pkt 6

6.2. Opis badań odbiorowych

Odbiór powinien obejmować sprawdzenie:

- wyglądu zewnętrznego przez ocenę wzrokową
- prawidłowości ukształtowania powierzchni,
- przyczepności do podłoża
- prawidłowości osadzenia kraterów ściekowych w podłożu, wkładek dylatacyjnych itp.
- szerokości i prostoliniowości spoin,

Odbiór gotowych okładzin powinien być potwierdzony protokołem, który zawiera:

- ocenę wyników badań
- wykaz wad i usterek ze wskazaniem możliwości usunięcia.
- stwierdzenia zgodności lub niezgodności wykonania z zamówieniem

Badania w czasie robót

Częstotliwość oraz zakres badań powinny być zgodne normami.

Dostarczone na plac budowy materiały należy kontrolować pod względem ich jakości.

Zasady dokonywania takiej kontroli powinien ustalić kierownik budowy w porozumieniu z Inżynierem.

Kontrola jakości polega na sprawdzeniu, czy dostarczone materiały i wyroby mają zaświadczenia o jakości wystawione przez producenta oraz na sprawdzeniu właściwości technicznych dostarczonego wyrobu na podstawie tzw. badań doraźnych.

Wyniki badań materiałów powinny być wpisywane do dziennika budowy akceptowane przez Inżyniera.

Badania w czasie odbioru

Badania okładzin i posadzek z płytek ceramicznych powinny być przeprowadzane w sposób umożliwiający ocenę wszystkich wymagań a w szczególności:

- zgodności z dokumentacją projektową i zmianami w dokumentacji powykonawczej (przez oględziny i pomiary)
- stan podłoża na podstawie protokołów badań międzyoperacyjnych,
- spadki podłoża lub podkładu i rozmieszczenie wpustów podłogowych, j.w.
- jakości zastosowanych materiałów i wyrobów na podstawie deklaracji zgodności lub certyfikatów zgodności przedłożonych przez dostawców

Prawidłowości wykonania okładziny przez sprawdzenie:

- przyczepności okładziny, która przy lekkim opukiwaniu nie powinna wydawać głuchego dźwięku.
- odchylenia krawędzi od kierunku poziomego i pionowego, przy użyciu łaty o długości 2 m (nie powinno przekraczać 2 mm na dł. łaty 2 m),
- odchylenia powierzchni od płaszczyzny łatą o długości 2 m (nie powinno większe niż 2 mm na całej dł. łaty),
- prawidłowości przebiegu i wypełnienia spoin poziomą i pionową z dokładnością do 1 mm.
- grubość warstwy kompozycji klejącej pod płytką, która nie powinna przekraczać wartości określonej przez producenta w instrukcji, na podstawie zużycia kompozycji klejącej.

Prawidłowości wykonania wykładzin przez sprawdzenie:

- płaszczyzny poziomej lub spadków,
- nierówności powierzchni mierzonych jako przeswity między łatą dł. 2 m a posadzką (nie powinny być większe niż 3 mm na całej długości łaty),
- odchylenia posadzki od płaszczyzny poziomej lub ustalonego spadku (nie powinno być większe niż 3 mm na długości łaty 2 m i nie większe niż 5 mm na całej długości lub szerokości posadzki).
- przebiegu i wypełnienia spoin z dokładnością do 1 mm,
- grubość warstwy kompozycji klejącej pod płytką, która nie powinna przekraczać wartości określonej przez producenta w instrukcji, na podstawie zużycia kompozycji klejącej

7. Obmiar robót

7.1. Ogólne zasady przedmiaru i obmiaru robót podano w OST „Wymagania ogólne” CPV 45000000-7, pkt. 7

7.2. Jednostka obmiarowa

Jednostką obmiarową jest jednostka podana w przedmiarze robót.

8. Odbiór robót

8.1. Ogólne zasady odbioru robót podano w OST „Wymagania ogólne” Kod CPV 45000000-7, pkt. 8

Roboty uznaje się za wykonane zgodnie z dokumentacją projektową, SST i wymaganiami Inspektora , jeżeli wszystkie pomiary i badania z zachowaniem tolerancji wg punktu 6 dały wyniki pozytywne.

9. Podstawa płatności

9.1. Ogólne ustalenia dotyczące podstawy płatności podano w OST „Wymagania ogólne” Kod CPV 45000000-7, pkt. 9 - Wyłączono z zakresu opracowania.

10. Przepisy związane

10.1 Polskie Normy

PN-65/B-10101	Roboty tynkowe. Tynki szlachetne. Wymagania i badania techniczne przy odbiorze.
PN-75/B-10121	Okładziny z płytek ściennych ceramicznych szkliwionych. Wymagania i badania przy odbiorze.
PN-62/B-10144	Posadzki z betonu i zaprawy cementowej. Wymagania i badania techniczne przy odbiorze.
PN-63/B-10145	Posadzki z płytek kamionkowych (terakotowych) klinkierowych i lastrykowych. Wymagania i badania przy odbiorze.
PN-EN 12004:2002/A1:2003	dla kleju klasy C1TE.
PN-EN 12004:2002	Kleje do płytek. Definicje i wymagania techniczne
PN-ISO 13006:2001	Płytki i płyty ceramiczne. Definicje, klasyfikacja, właściwości i znakowanie.
PN-EN 87:1994	Płytki i płyty ceramiczne ściennie i podłogowe. Definicje, klasyfikacja, właściwości i znakowanie
PN-EN ISO 10545-1:1999	Płytki i płyty ceramiczne. Pobieranie próbek i warunki odbioru.
PN-EN 13888:2003	Zaprawy do spoinowania płytek. Definicje i wymagania techniczne
PN-63/B-10145	Posadzki z płytek kamionkowych (terakotowych), klinkierowych i lastrykowych. Wymagania i badania przy odbiorze.
PN-EN 13813:2003	Podkłady podłogowe oraz materiały do ich wykonywania. Terminologia.
PN-88/B-32250	Materiały budowlane. Woda do betonów i zapraw.

10.2. Pozostałe dokumenty

Nie wymienienie tytułu jakiejkolwiek dziedziny, grupy, podgrupy czy normy nie zwalnia Wykonawcy od obowiązku stosowania wymogów określonych prawem polskim. Wykonawca będzie przestrzegał praw autorskich i patentowych. Jest zobowiązany do odpowiedzialności za spełnienie wszystkich wymagań prawnych w odniesieniu do używanych opatentowanych urządzeń lub metod.

1. Wstęp

1.1. Przedmiot SST.

Przedmiotem niniejszej szczegółowej specyfikacji technicznej (SST) są wymagania ogólne dotyczące wykonania i odbioru robót związanych z wykonaniem : wykonania posadzki z wykładziny bezspoinowej

1.2. Zakres stosowania SST

Specyfikacje Techniczne jako część Dokumentów Przetargowych i Kontraktowych, należy odczytywać i stosować w odniesieniu do zlecenia i wykonania Robót opisanych w pkt.1.1. oraz w dokumentacji projektowej dostarczonej przez Zamawiającego na potrzeby realizacji kontraktu.

1.3. Przedmiot i zakres robót objętych SST

Specyfikacja dotyczy wszystkich czynności, mających na celu wykonanie robót określonych w pkt. 1.1. Przedmiotem opracowania jest określenie wymagań odnośnie właściwości materiałów, wymagań w zakresie sposobów oceny i przygotowania wymagań dotyczących wykonania robót oraz ich odbiorów.

1.4. Określenia podstawowe

Określenia podane w niniejszej SST są zgodne z odpowiednimi normami oraz określeniami podanymi w OST „Wymagania ogólne” Kod CPV 45000000-7, pkt. 1.4.

1.5. Ogólne wymagania dotyczące robót

Wykonawca robót jest odpowiedzialny za jakość ich wykonania oraz za zgodność z dokumentacją projektową, specyfikacjami technicznymi i poleceniami Inspektora nadzoru. Ogólne wymagania dotyczące wykonania i odbioru robót podano w OST „Wymagania ogólne” Kod CPV 45000000-7, pkt. 1.5.

2. Materiały

2.1. Ogólne wymagania dotyczące materiałów, ich pozyskiwania i składowania podano w OST „Wymagania ogólne” Kod CPV 45000000-7, pkt. 2

2.2. Warunki przyjęcia na budowę wyrobów i materiałów budowlanych

Wszystkie materiały do wykonania robót określonych w pkt. 1.1. powinny odpowiadać wymaganiom zawartym w dokumentach odniesienia (normach, aprobaty technicznych).

Wyroby i materiały budowlane mogą być przyjęte na budowę, jeśli spełniają następujące warunki:

- są zgodne z ich wyszczególnieniem i charakterystyką podaną w dokumentacji projektowej i specyfikacji technicznej (szczegółowej),
- są właściwie oznakowane i opakowane,
- spełniają wymagane właściwości, wskazane odpowiednimi dokumentami odniesienia,
- producent dostarczył dokumenty świadczące o dopuszczeniu do obrotu i powszechnego lub jednostkowego zastosowania oraz karty katalogowe wyrobów lub firmowe wytyczne stosowania wyrobów.

Niedopuszczalne jest stosowanie do robót wyrobów nieznanego pochodzenia.

Przyjęcie materiałów i wyrobów na budowę powinno być potwierdzone wpisem do dziennika budowy.

2.3. Warunki przechowywania i składowania wyrobów i materiałów

Wszystkie materiały powinny być dostarczane w oryginalnych opakowaniach i przechowywane zgodnie z instrukcją producenta oraz odpowiednią Aprobata Techniczną.

2.4. Szczegółowe wymagania dotyczące zastosowanych materiałów

Wykładzina bezspoinowa to jednorodna, rulonowa wykładzina kauczukowa do stosowania w obszarach szczególnego natężenia ruchu. Rozmieszczone równomiernie bezkierunkowe drobinki kauczuku nadają jej atrakcyjny wygląd. Lekko fakturowana powierzchnia eliminuje odbijanie światła. Zastosowanie: domy towarowe, szkoły, siłownie, kina, szpitale, sale konferencyjne, biura, mieszkania, domy spokojnej starości

Wykładzina homogeniczna PCV

Ścieralność	T Grupa
Wgniot	L 0,1 mm
Antystatyczność	napięcie indukowane V L 2kV
Przewodnictwo prądu	opór upływu
Gwarancja	15 lat
Grubość całkowita	2,5 mm
Grubość warstwy użytkowej/wysokość runa	1,2 mm
Typ materiału/skład runa	PCW
Niepalność	Bfl - s1

3. Sprzęt

3.1. Ogólne wymagania dotyczące sprzętu podano w OST „Wymagania ogólne” CPV 45000000 – 7, pkt. 3
Roboty można wykonać przy użyciu sprzętu zaakceptowanego przez Inspektora Nadzoru.

4. Transport

4.1. Ogólne wymagania dotyczące transportu podano w OST „Wymagania ogólne” CPV 45000000-7, pkt. 4
Materiały należy transportować zgodnie z wymaganiami producentów materiałów, aprobatą techniczną (pkt. 4 Pakowanie, przechowywanie i transport), zasadami eksploatacji środków transportowych i przepisami ruchu drogowego.

5. Wykonywanie robót

5.1. Ogólne zasady wykonania robót podano w OST „Wymagania ogólne” Kod CPV 45000000-7, pkt. 5
Wykonawca jest odpowiedzialny za prowadzenie robót zgodnie z umową oraz za jakość zastosowanych materiałów i wykonywanych robót, za ich zgodność z przedmiarem robót, wymaganiami niniejszej specyfikacji, PZJ, projektu organizacji robót oraz poleceniami Inspektora nadzoru.

5.2. Szczegółowe zasady wykonania robót

Podkłady pod posadzki

Podkład pod posadzkę powinien stanowić czystą, niepyłącą powierzchnię, o wytrzymałości na ściskanie ≥ 12 MPa i wilgotności max. 3% dla podkładu cementowego i max. 1,5% dla podkładu anhydrytowego i gipsowego. Do wykonania napraw podkładu należy stosować zagęszczoną drobnym piaskiem masę wygładzającą, używając gładkich pacek lub szpachelek. Po 24 godzinach od wykonania napraw można przystąpić do dalszych prac.

Wykładzina bezspoinowa w rulonie

Przy odbiorze wykładziny należy sprawdzić, czy kolory i ilości są zgodne z zamówieniem, czy nie ma żadnych uszkodzeń oraz czy poszczególne rulony pochodzą z tej samej serii (jeżeli zostało to zaznaczone w zamówieniu).

Należy zawsze starannie uwzględnić miejsca, w których będą złączenia i unikać takich przypadków jak złączenia w progach drzwi. Jeżeli w obiekcie są duże okna można zminimalizować widoczność złączeń poprzez kładzenie wykładziny w kierunku okien. Zaleca się, aby przed montażem rozwinąć wykładzinę wierzchnią stroną do góry uważając, aby nie uszkodzić powierzchni. Następnie wykładzinę należy przyciąć do rozmiaru zbliżonego do wymaganego pozostawiając dodatkowo min. 75 mm na końcach, aby umożliwić przycinanie.

Optymalnym rozwiązaniem jest pozostawienie wyciętych i rozwiniętych kawałków wykładziny przez noc (najlepiej przez 24 godziny) w celu kondycjonowania jej w temperaturze co najmniej 18 st. C

Pierwszy arkusz wykładziny należy umieścić przy ścianie w taki sposób, aby zewnętrzny brzeg znajdował się około 15 mm od najbliższego punktu. Należy poprawić położenie arkusza tak, aby krawędź wewnętrzna była równoległa do osi pomieszczenia. W zależności od głębokości zagłębień należy posłużyć się cyrkiem drążkowym lub dwoma rysikami traserskimi do zaznaczenia krawędzi ściany na wykładzinie. Rysiki należy ustawić tak, aby uwzględnić najgłębsze zagłębienie lub pochyłość ściany. Należy nanieść profil ściany na wierzchnią warstwę arkusza. Jeżeli ze względu na kolor lub deseń wykładziny zaznaczona linia jest niewidoczna należy wetrzeć w nią kredę. Następnie należy arkusz odsunąć od ściany i za pomocą noża z zakrzywionym ostrzem odciąć nadmiar wykładziny wzdłuż zaznaczonej linii. Przysunąć ponownie do ściany w celu sprawdzenia czy wykładzina pasuje i ewentualnie dokonać potrzebnych poprawek.

Po upewnieniu się, że pierwszy arkusz został prawidłowo dopasowany, za pomocą ołówka obrysowujemy brzeg zewnętrzny na podłożu. Na środku pomieszczenia rysujemy linię na winylu i podłożu prostopadłą do głównej osi arkusza. Utrzymując krawędź wewnętrzną na narysowanej linii odsuwamy arkusz od ściany na jednym końcu pomieszczenia. Następnie ustawiamy rysiki na odległość odsunięcia arkusza. Nanosimy profil ściany i obcinamy w sposób opisany poprzednio. Czynności powtarzamy dla drugiego końca arkusza. Po ich zakończeniu cały arkusz - po dosunięciu na właściwą pozycję - powinien idealnie pasować do profili ściany. Uwaga: Przy kładzeniu wykładziny w niszach obowiązują te same zasady jednak należy zastosować odwrotny rysik traserski w celu naniesienia obrysu na arkusz. Wykładzinę do niszy można wyciąć ręcznie zostawiając 120 mm zapas na dopasowanie.

Następną długość należy położyć równoległe do pierwszej długości z założeniem max 30 mm wzdłuż przyległych brzegów. Na przeciwległej stronie należy nanieść obrys brzegu wzdłuż całego podłoża. Po środku rysujemy linię prostopadłą do głównej osi jak poprzednio.

Czynności powtarzamy dla przeciwległego końca i dla wszystkich pozostałych długości. Przy ostatniej długości przylegającej do przeciwległej ściany postępujemy tak samo jak przy długości przedniej.

Wszystkie łączenia należy wyciąć przed przyklejeniem arkusza do podłoża. Aby zapewnić dokładne cięcie złączeń należy przeciąć górny arkusz za pomocą liniału mierniczego oraz odpowiedniego noża lub noża do cięcia złączeń. W trakcie tego procesu nie powinno się przecinać arkusza spodniego a jedynie go nadciąć.

Wokół ścian pomieszczenia wykonać listwy cokołowe dopasowane do wykładziny wysokość wywinięcia na ścianę 10cm

Klejenie (nakładanie kleju)

Przed przyklejeniem arkuszy należy odgiąć je do połowy i zamieść podłoże oraz spód materiału. W miejscach wąskich (takich jak korytarze) należy odgiąć arkusze wzdłuż ich długości. Dyspersyjny klej akrylowy nakładamy kielnią A2 (około 300-320g/m²) na dobrze przygotowane podłoże. W przypadku tych materiałów nie należy stosować techniki klejenia wrażliwej na nacisk.

Ważnym jest, aby przestrzegać dopuszczalnych czasów otwarcia kleju. Należy pozwolić, aby z kleju wyparowało wystarczająco wilgoci w celu zapewnienia odpowiedniego spojenia, ale jednocześnie klej musi być wystarczająco mokry, aby łatwo rozprowadzał się po spodniej stronie arkusza. Takie postępowanie zapobiega spłaszczaniu kleju podczas chodzenia po podłodze w trakcie procesu kładzenia. Należy upewnić się, że podczas odginania arkusza na klej nie zostają pod nim żadne pęcherze powietrza. Po przyklejeniu arkusza należy go starannie docisnąć wałkiem, co zapewnia dokładne przyleganie całego spodu arkusza do kleju. We wszystkich przypadkach należy przestrzegać zaleceń producenta kleju dotyczących obiektów, na których klej można stosować oraz metod nakładania.

Spawanie

Spawanie złączeń wykładziny kauczukowej nie jest konieczne, jednak w niektórych środowiskach jest ono zalecane, np. tam gdzie woda powierzchniowa mogłaby oddziaływać na klej lub gdzie istnieje ryzyko rozlania wody, tj. przy drzwiach zewnętrznych oraz w miejscach gdzie stosuje się czyszczenie na mokro. Również w miejscach, gdzie wymagana jest nieprzepuszczalna powierzchnia w celu zapobiegania przenikania drobnoustrojów do złączeń zaleca się spawanie. Spawania nie powinno przeprowadzać się przez co najmniej 24 godziny po montażu lub do czasu wyschnięcia kleju. Miejsca złączenia należy wyfrezować za pomocą

odpowiedniego narzędzia ręcznego lub elektrycznej frezarki na szerokość do 3,5 mm i głębokość 2/3 warstwy górnej (maksymalnie 3,5mm). Temperaturę spoiny należy ustalić na odpadzie wykładziny. Spawanie wykonuje się za pomocą spawarki ręcznej lub automatycznej. Standardowa prędkość spawania to 4-6m/min przy temperaturze 400-500°C. Jakość spoiny należy sprawdzać w miarę postępowania spawania. Po wystygnięciu spoiny należy przyciąć je. Przycinanie składa się z dwóch etapów: najpierw za pomocą prowadnicy, a następnie poprzez wyrównywanie spoiny z powierzchnią wykładziny. Złączenie można również wypełnić za pomocą dwuskładnikowego środka spajającego w tym samym kolorze co wykładzina. W każdym przypadku należy stosować się do zaleceń producenta.

6. Kontrola jakości robót

6.1. Ogólne zasady kontroli jakości robót podano w OST „Wymagania ogólne” Kod CPV 45000000-7, pkt 6

6.2. Opis badań odbiorowych

Kontrola jakości powinna obejmować:

- sprawdzenie materiałów pod względem ich zgodności z aktualnymi normami, dokumentacją techniczną i niniejszą ST,
- sprawdzenie wykonania podkładu,
- sprawdzenie poprawności wykonania posadzki

Podczas odbioru jakościowego wykładzin, przeznaczonych do wykonania posadzek należy sprawdzić:

- zaświadczenie o jakości wystawione przez producenta,
- gatunek dostarczonych wykładzin (gatunek I),
- jednolitość wzoru lub barwy.

Odbiór podkładu powinien obejmować sprawdzenie:

- jakości zastosowanych materiałów,
- grubości podkładu w dowolnych 3 miejscach,
- równości, zgodności z założonym spadkiem i zachowania dopuszczalnych odchyłek płaszczyzny podkładu: ± 2 mm/m i ± 5 mm na całej długości lub szerokości,
- prawidłowości osadzenia elementów dodatkowych w podkładzie,
- poprawności wykonania i rozmieszczenia szczelin dylatacyjnych.

Odbiór posadzki powinien obejmować:

- ocenę wyglądu zewnętrznego,
- sprawdzenie prawidłowości ukształtowania powierzchni – posadzka powinna stanowić równą, gładką powierzchnię o nachyleniu zgodnym z projektem,
- dopuszczalne nierówności mogą wynosić max. 3 mm na długości 2 m łaty,
- dopuszczalne odchylenie posadzki od płaszczyzny założonego spadku nie może być większe niż ± 5 mm na całej długości pomieszczenia,
- spoiny powinny przebiegać prostoliniowo, ich odchylenie może wynosić max. 2 mm/m i max. 3 mm na całej długości pomieszczenia,
- sprawdzenie połączenia posadzki z podkładem,
- ocenę prawidłowości osadzenia elementów dodatkowych w posadzce.

Odbiór końcowy robót podłogowych powinien obejmować:

- ocenę zgodności wyglądu wykonanej podłogi z dokumentacją techniczną,
- jakości zastosowanych materiałów,
- sprawdzenie dotrzymania warunków wykonywania prac na podstawie zapisów w dzienniku budowy.

7. Obmiar robót

7.1. Ogólne zasady przedmiaru i obmiaru robót podano w OST „Wymagania ogólne” CPV 45000000-7, pkt. 7

7.2. Jednostka obmiarowa

Jednostką obmiarową jest jednostka podana w przedmiarze robót.

8. Odbiór robót

8.1. Ogólne zasady odbioru robót podano w OST „Wymagania ogólne” Kod CPV 45000000-7, pkt. 8

Roboty uznaje się za wykonane zgodnie z dokumentacją projektową, SST i wymaganiami Inspektora , jeżeli wszystkie pomiary i badania z zachowaniem tolerancji wg punktu 6 dały wyniki pozytywne.

9. Podstawa płatności

9.1. Ogólne ustalenia dotyczące podstawy płatności podano w OST „Wymagania ogólne” Kod CPV 45000000-7, pkt. 9 - Wyłączono z zakresu opracowania.

10. Przepisy związane

10.1 Polskie Normy

- PN-B-89002 Elementy z tworzyw sztucznych dla budownictwa. Listwy podłogowe z polichlorku winylu.
- PN-EN 649:2002 Elastyczne pokrycia podłogowe. Homogeniczne i heterogeniczne pokrycia podłogowe z polichlorku winylu
- PN-B-14501 Zaprawy budowlane zwykłe.

10.2. Pozostałe dokumenty

Nie wymienienie tytułu jakiegokolwiek dziedziny, grupy, podgrupy czy normy nie zwalnia Wykonawcy od obowiązku stosowania wymogów określonych prawem polskim. Wykonawca będzie przestrzegał praw autorskich i patentowych. Jest zobowiązany do odpowiedzialności za spełnienie wszystkich wymagań prawnych w odniesieniu do używanych opatentowanych urządzeń lub metod.

1. Wstęp

1.1. Przedmiot SST.

Przedmiotem niniejszej szczegółowej specyfikacji technicznej (SST) są wymagania ogólne dotyczące wykonania i odbioru robót związanych z wykonaniem : robót ślusarskich

1.2. Zakres stosowania SST

Specyfikacje Techniczne jako część Dokumentów Przetargowych i Kontraktowych, należy odczytywać i stosować w odniesieniu do zlecenia i wykonania Robót opisanych w pkt.1.1. oraz w dokumentacji projektowej dostarczonej przez Zamawiającego na potrzeby realizacji kontraktu.

1.3. Przedmiot i zakres robót objętych SST

Specyfikacja dotyczy wszystkich czynności, mających na celu wykonanie robót określonych w pkt. 1.1. Przedmiotem opracowania jest określenie wymagań odnośnie właściwości materiałów, wymagań w zakresie sposobów oceny i przygotowania wymagań dotyczących wykonania robót oraz ich odbiorów.

1.4. Określenia podstawowe

Określenia podane w niniejszej SST są zgodne z odpowiednimi normami oraz określeniami podanymi w OST „Wymagania ogólne” Kod CPV 45000000-7, pkt. 1.4.

1.5. Ogólne wymagania dotyczące robót

Wykonawca robót jest odpowiedzialny za jakość ich wykonania oraz za zgodność z dokumentacją projektową, specyfikacjami technicznymi i poleceniami Inspektora nadzoru. Ogólne wymagania dotyczące wykonania i odbioru robót podano w OST „Wymagania ogólne” Kod CPV 45000000-7, pkt. 1.5.

2. Materiały

2.1. Ogólne wymagania dotyczące materiałów, ich pozyskiwania i składowania podano w OST „Wymagania ogólne” Kod CPV 45000000-7, pkt. 2

2.2. Warunki przyjęcia na budowę wyrobów i materiałów budowlanych

Wszystkie materiały do wykonania robót określonych w pkt. 1.1. powinny odpowiadać wymaganiom zawartym w dokumentach odniesienia (normach, aprobaty technicznych).

Wyroby i materiały budowlane mogą być przyjęte na budowę, jeśli spełniają następujące warunki:

- są zgodne z ich wyszczególnieniem i charakterystyką podaną w dokumentacji projektowej i specyfikacji technicznej (szczegółowej),
- są właściwie oznakowane i opakowane,
- spełniają wymagane właściwości, wskazane odpowiednimi dokumentami odniesienia,
- producent dostarczył dokumenty świadczące o dopuszczeniu do obrotu i powszechnego lub jednostkowego zastosowania oraz karty katalogowe wyrobów lub firmowe wytyczne stosowania wyrobów.

Niedopuszczalne jest stosowanie do robót wyrobów nieznanego pochodzenia.

Przyjęcie materiałów i wyrobów na budowę powinno być potwierdzone wpisem do dziennika budowy.

2.3. Warunki przechowywania i składowania wyrobów i materiałów

Wszystkie materiały powinny być dostarczane w oryginalnych opakowaniach i przechowywane zgodnie z instrukcją producenta oraz odpowiednią Aprobata Techniczną.

2.4. Szczegółowe wymagania dotyczące zastosowanych materiałów

Balustrady schodowe z kształtowników stalowych malowanych proszkowo – wewnętrzne

Balustrady schodowe z kształtowników stalowych malowanych proszkowo – zewnętrzne

Balustrada pochylni z malowanych proszkowo kształtowników stalowych

Uchwyty do flag ze stali ocynkowanej

Skrobaczki do obuwia ze stali ocynkowanej

Wycieraczki do obuwia typowe 0,27m2 ze stali nierdzewnej

Daszki nad drzwiami systemowe z poliwęglanu w konstrukcji stalowej

Szczegóły ślusarki w zestawieniach w dokumentacji technicznej. Wszystkie materiały dostarczane jako wyroby gotowe z zaświadczeniami o jakości wyrobów.

Materiały, okucia, elementy i segmenty budowlane metalowe powinny:

- być nowe i dostosowane do celu, któremu mają służyć,
- odpowiadać wymiarom i wymaganiom jakościowym określonym w normach lub świadectwu dopuszczenia do stosowania w budownictwie,
- w przypadku braku norm i świadectw dopuszczenia do stosowania w budownictwie, uzyskać pisemną zgodę inwestora na ich zastosowanie, akceptowane przez właściwą jednostkę naukowo-badawczą, np. Instytut Techniki-Budowlanej.

Do łączenia poszczególnych elementów i segmentów budowlanych oraz wyrobów ślusarki metalowej należy stosować nity, wkręty, śruby i nakrętki, które odpowiadają wymaganiom normy. Materiały spawalnicze powinny spełniać wymagania norm przedmiotowych oraz dokumentacji technicznej

3. Sprzęt

3.1. Ogólne wymagania dotyczące sprzętu podano w OST „Wymagania ogólne” CPV 45000000 – 7, pkt. 3
Roboty można wykonać przy użyciu sprzętu zaakceptowanego przez Inspektora Nadzoru.

4. Transport

4.1. Ogólne wymagania dotyczące transportu podano w OST „Wymagania ogólne” CPV 45000000-7, pkt. 4
Materiały należy transportować zgodnie z wymaganiami producentów materiałów, aprobatą techniczną (pkt. 4 Pakowanie, przechowywanie i transport), zasadami eksploatacji środków transportowych i przepisami ruchu drogowego.

5. Wykonywanie robót

5.1. Ogólne zasady wykonania robót podano w OST „Wymagania ogólne” Kod CPV 45000000-7, pkt. 5
Wykonawca jest odpowiedzialny za prowadzenie robót zgodnie z umową oraz za jakość zastosowanych materiałów i wykonywanych robót, za ich zgodność z przedmiotem robót, wymaganiami niniejszej specyfikacji, PZJ, projektu organizacji robót oraz poleceniami Inspektora nadzoru.

5.2. Szczegółowe zasady wykonania robót

Roboty należy prowadzić zgodnie z dokumentacją techniczną przy udziale środków, które zapewnią osiągnięcie projektowanej wytrzymałości, układu geometrycznego i wymiarów konstrukcji.

Wymagania :

Materiały, okucia, elementy i segmenty budowlane metalowe powinny:

- być nowe i dostosowane do celu, któremu mają służyć,
- odpowiadać wymiarom i wymaganiom jakościowym określonym w normach lub świadectwu dopuszczenia do stosowania w budownictwie,
- w przypadku braku norm i świadectw dopuszczenia do stosowania w budownictwie, uzyskać pisemną zgodę inwestora na ich zastosowanie, akceptowane przez właściwą jednostkę naukowo-badawczą, np. Instytut Techniki-Budowlanej.

Do wykonywania balustrad, świetlików, krat oraz pozostałej ślusarki metalowej należy stosować powszechnie produkowane materiały stalowe, ze stopów aluminium i ze stopów miedzi oraz ze stali nierdzewnej — odpowiadające wymaganiom norm.

Do łączenia poszczególnych elementów i segmentów budowlanych oraz wyrobów ślusarki metalowej należy stosować nity, wkręty, śruby i nakrętki, które odpowiadają wymaganiom normy. Materiały spawalnicze powinny spełniać wymagania norm przedmiotowych oraz dokumentacji technicznej

6. Kontrola jakości robót

6.1. Ogólne zasady kontroli jakości robót podano w OST „Wymagania ogólne” Kod CPV 45000000-7, pkt 6

7. Obmiar robót

7.1. Ogólne zasady przedmiaru i obmiaru robót podano w OST „Wymagania ogólne” CPV 45000000-7, pkt. 7

7.2. Jednostka obmiarowa

Jednostką obmiarową jest jednostka podana w przedmiarze robót.

8. Odbiór robót

8.1. Ogólne zasady odbioru robót podano w OST „Wymagania ogólne” Kod CPV 45000000-7, pkt. 8

Roboty uznaje się za wykonane zgodnie z dokumentacją projektową, SST i wymaganiami Inspektora, jeżeli wszystkie pomiary i badania z zachowaniem tolerancji wg punktu 6 dały wyniki pozytywne.

9. Podstawa płatności

9.1. Ogólne ustalenia dotyczące podstawy płatności podano w OST „Wymagania ogólne” Kod CPV 45000000-7, pkt. 9 - Wyłączono z zakresu opracowania.

10. Przepisy związane

10.1 Polskie Normy

PN-EN 78:1993	Metody badań okien. Forma sprawozdania z badań.
PN-EN 78/Ak:1993	Metody badań okien. Forma sprawozdania z badań.
PN/B-02100	Skrzydła i okucia stolarki budowlanej prawe i lewe. Określenia.
PN-B-05000:1996	Okna i drzwi. Pakowanie, przechowywanie i transport.
PN-88/B-10085	Stolarka budowlana. Okna i drzwi. Wymagania i badania Zmiany 1 BI 4/92 poz. 18 PN-
88/B-10085	Zmiana 2.
PN-B-06200:1997	Konstrukcje stalowe budowlane. Warunki wykonania i odbioru. Wymagania podstawowe.
PN-63/B-06201	Konstrukcje stalowe z cienkościennych kształtowników profilowanych na zimno. Wymagania i badania techniczne przy odbiorze.
PN-84/B-06211	Konstrukcje stalowe. Zbiorniki kuliste ciśnieniowe stałe. Wymagania i badania.
PN-71/H-97053	Ochrona przed korozją. Malowanie konstrukcji stalowych. Ogólne wytyczne.
PN-B-94025:1998	Okucia budowlane. Zakrętki. Zakrętki wierzchnie z klameczką.
PN-B-94423:1998	Okucia budowlane. Klamki, klameczki, gałki, uchwyty i tarcze. Tulejki łożyskowe,
PN-82/B-92010	Elementy i segmenty ścienne metalowe. Drzwi i wrota. Wymiany modułowe.
PN-90/B-92210	Elementy i segmenty ścienne aluminiowe. Drzwi i segmenty z drzwiami - szklone, klasy 0 i OT. Ogólne wymagania i badania.
PN-90/B-92270	Elementy i segmenty ścienne metalowe. Drzwi o zwiększonej odporności na włamanie - klasy C. Wymagania i badania uzupełniające.
PN-B-94025:1998	Okucia budowlane. Zakrętki. Zakrętki wierzchnie z klameczką.
PN-B-94423:1998	Okucia budowlane. Klamki, klameczki, gałki, uchwyty i tarcze. Tulejki łożyskowe, podkładki i nakrętki kołpakowe.
PN-68/M-78010	Transport wewnętrzny. Drogi i otwory drzwiowe. Wytyczne projektowania Zmiany 1 BI 2/70 poz. 18 2 BI 1/72 poz. 2 3 BI 10/11/74 poz. 86.

Wymagania wykonawcze i badania przy odbiorze wg wytycznych producenta, oraz inne obowiązujące PN (EN-PN) lub odpowiednie normy krajów UE lub beneficjentów Programu ISPA w zakresie przyjętym przez polskie prawodawstwo.

10.2. Pozostałe dokumenty

Nie wymienienie tytułu jakiegokolwiek dziedziny, grupy, podgrupy czy normy nie zwalnia Wykonawcy od obowiązku stosowania wymogów określonych prawem polskim. Wykonawca będzie przestrzegał praw autorskich i patentowych. Jest zobowiązany do odpowiedzialności za spełnienie wszystkich wymagań prawnych w odniesieniu do używanych opatentowanych urządzeń lub metod.

1. Wstęp

1.1. Przedmiot SST.

Przedmiotem niniejszej szczegółowej specyfikacji technicznej (SST) są wymagania ogólne dotyczące wykonania i odbioru robót związanych z wykonaniem : robót malarskich

1.2. Zakres stosowania SST

Specyfikacje Techniczne jako część Dokumentów Przetargowych i Kontraktowych, należy odczytywać i stosować w odniesieniu do zlecenia i wykonania Robót opisanych w pkt.1.1. oraz w dokumentacji projektowej dostarczonej przez Zamawiającego na potrzeby realizacji kontraktu.

1.3. Przedmiot i zakres robót objętych SST

Specyfikacja dotyczy wszystkich czynności, mających na celu wykonanie robót określonych w pkt. 1.1. Przedmiotem opracowania jest określenie wymagań odnośnie właściwości materiałów, wymagań w zakresie sposobów oceny i przygotowania wymagań dotyczących wykonania robót oraz ich odbiorów.

1.4. Określenia podstawowe

Określenia podane w niniejszej SST są zgodne z odpowiednimi normami oraz określeniami podanymi w OST „Wymagania ogólne” Kod CPV 45000000-7, pkt. 1.4.

1.5. Ogólne wymagania dotyczące robót

Wykonawca robót jest odpowiedzialny za jakość ich wykonania oraz za zgodność z dokumentacją projektową, specyfikacjami technicznymi i poleceniami Inspektora nadzoru. Ogólne wymagania dotyczące wykonania i odbioru robót podano w OST „Wymagania ogólne” Kod CPV 45000000-7, pkt. 1.5.

2. Materiały

2.1. Ogólne wymagania dotyczące materiałów, ich pozyskiwania i składowania podano w OST „Wymagania ogólne” Kod CPV 45000000-7, pkt. 2

2.2. Warunki przyjęcia na budowę wyrobów i materiałów budowlanych

Wszystkie materiały do wykonania robót określonych w pkt. 1.1. powinny odpowiadać wymaganiom zawartym w dokumentach odniesienia (normach, aprobaty technicznych).

Wyroby i materiały budowlane mogą być przyjęte na budowę, jeśli spełniają następujące warunki:

- są zgodne z ich wyszczególnieniem i charakterystyką podaną w dokumentacji projektowej i specyfikacji technicznej (szczegółowej),
- są właściwie oznakowane i opakowane,
- spełniają wymagane właściwości, wskazane odpowiednimi dokumentami odniesienia,
- producent dostarczył dokumenty świadczące o dopuszczeniu do obrotu i powszechnego lub jednostkowego zastosowania oraz karty katalogowe wyrobów lub firmowe wytyczne stosowania wyrobów.

Niedopuszczalne jest stosowanie do robót wyrobów nieznanego pochodzenia.

Przyjęcie materiałów i wyrobów na budowę powinno być potwierdzone wpisem do dziennika budowy.

2.3. Warunki przechowywania i składowania wyrobów i materiałów

Wszystkie materiały powinny być dostarczane w oryginalnych opakowaniach i przechowywane zgodnie z instrukcją producenta oraz odpowiednią Aprobata Techniczną.

2.4. Szczegółowe wymagania dotyczące zastosowanych materiałów

Spoiwa bezwodne

-**Pokost Iniany** powinien być cieczą oleistą o zabarwieniu od żółtego do ciemnobrązowego i odpowiadającą wymaganiom normy państwowej.

-**Pokost syntetyczny** powinien być używany w postaci cieczy, barwy od jasnożółtej do brunatnej, będącej roztworem żywicy kalafoniowej lub innej w lotnych rozpuszczalnikach, z ewentualnym dodatkiem

modyfikującym, o właściwościach technicznych zbliżonych do pokostu naturalnego, lecz o krótszym czasie schnięcia. Powinien on odpowiadać wymaganiom normy państwowej lub świadectwa dopuszczenia do stosowania w budownictwie.

Rozcieńczalniki

W zależności od rodzaju farby należy stosować:

- wodę
- do farb wapiennych,
- terpentynę i benzynę
- do farb i emalii olejnych,
- inne rozcieńczalniki przygotowane fabrycznie dla poszczególnych rodzajów farb powinny odpowiadać normom państwowym lub mieć cechy techniczne zgodne z zaświadczeniem o jakości wydanym przez producenta oraz z zakresem ich stosowania.

Farby budowlane gotowe

Farby niezależnie od ich rodzaju powinny odpowiadać wymaganiom norm państwowych lub świadectw dopuszczenia do stosowania w budownictwie.

Farba akrylowa do malowania ścian i sufitów wewnątrz budynków.

Tworzy na malowanym podłożu białą lub barwną, matową powłokę o wysokiej odporności na zmywanie i ścieranie. Doskonale nadaje się do malowania nowych powierzchni jak i wymalowań renowacyjnych. Może być stosowana na takich podłożach jak: powierzchnie betonowe, tynki cementowe, cementowo-wapienne, gipsowe jak również płyty gipsowo-kartonowe, tapety papierowe i z włókien szklanych. Farba, ze względu na swój ekologiczny charakter, nadaje się do stosowania w zakładach przemysłu spożywczego.

Parametry użytkowe farby:

- ❖ Temperatura stosowania: od +5°C do +25°C
- ❖ Temperatura podłoża: od +5°C do +25°C
- ❖ Czas schnięcia jednej warstwy: ok. 2 h
- ❖ Całkowite utwardzenie: ok. 24 h
- ❖ Parametry farby według Normy Polskiej (Norma Krajowa) PN-C-81914:2002
- ❖ Farba dyspersyjna wewnętrzna, klasy II: odporna na mycie
- ❖ Dane techniczne i własności produktu:
- ❖ Wysoka odporność na zmywanie i ścieranie
- ❖ Kolor: biały lub zgodny z paletami farb BOLIX
- ❖ Stopień połysku: matowy
- ❖ Gęstość objętościowa: ok. 1,50 kg/dm³
- ❖ Konsystencja: tiksotropowa

ZUŻYCIE:

Zużycie farby przy jednokrotnym malowaniu:

- ❖ na gładkim nie chłonnym podłożu wynosi 8,0 – 11,0 m²/l, przy jednokrotnym malowaniu
- ❖ na podłożu chropowatym (np. na tynkach strukturalnych BOLIX) wynosi 3,5 – 6,0 m²/l.

Farby emulsyjne wytwarzane fabrycznie

Na tynkach można stosować farby emulsyjne na spoiwach z: poliocianu winylu, lateksu butadieno-styrenowego i innych zgodnie z zasadami podanymi w normach i świadectwach ich dopuszczenia przez ITB.

Wyroby chlorokauczukowe

Emalia chlorokauczukowa ogólnego stosowania

- wydajność
- 6–10 m²/dm³,
- max. czas schnięcia – 24h

Farba chlorokauczukowa do gruntowania przeciwrdzewna cynkowa 70% szara metaliczna

- wydajność
- 15–16 m²/dm³,
- max. czas schnięcia – 8 h

Kit szpachlowy chlorokauczukowy ogólnego stosowania – biały

– do wygładzania podkładu pod powłoki chlorokauczukowe,

Rozcieńczalnik chlorokauczukowy do wyrobów chlorokauczukowych ogólnego stosowania – biały do rozcieńczania wyrobów chlorokauczukowych,

Farby olejne i ftalowe

Farba olejna do gruntowania ogólnego stosowania wg PN-C-81901:2002

- wydajność
- 6–8 m²/dm³
- czas schnięcia– 12 h

Farby olejne i ftalowe nawierzchniowe ogólnego stosowania wg PN-C-81901/2002

- wydajność
- 6–10 m²/dm³

Farby akrylowe do malowania powierzchni ocynkowanych

Wymagania dla farb:

- lepkość umowna: min. 60
- gęstość: max. 1,6 g/cm³
- zawartość substancji lotnych w% masy max. 45%
- roztarcie pigmentów: max. 90 m
- czas schnięcia powłoki w temp. 20°C i wilgotności względnej powietrza 65% do osiągnięcia 5 stopnia wyschnięcia – max. 2 godz.

Wymagania dla powłok:

- wygląd zewnętrzny – gładka, matowa, bez pomarszczeń i zacieków,
- grubość
- 100-120 mm
- przyczepność do podłoża – 1 stopień,
- elastyczność
- zgięta powłoka na sworzniu o średnicy 3 mm nie wykazuje pęknięć lub odstawania od podłoża, – twardość względna – min. 0,1,
- odporność na uderzenia – masa 0,5 kg spadająca z wysokości 1,0 m nie powinna powodować uszkodzenia powłoki
- odporność na działanie wody – po 120 godz. zanurzenia w wodzie nie może występować spęcherzenie powłoki. Farby powinny być pakowane zgodnie z PN-O-79601-2:1996 w bębny lekkie lub wiaderka stożkowe wg PN-EN-ISO 90-2:2002 i przechowywane w temperaturze min. +5°C.

Środki gruntujące

Przy malowaniu farbami emulsyjnymi:

- powierzchni betonowych lub tynków zwykłych nie zaleca się gruntowania, o ile świadectwo dopuszczenia nowego rodzaju farby emulsyjnej nie podaje inaczej,
- na chłonnych podłożach należy stosować do gruntowania farbę emulsyjną rozcieńczoną wodą w stosunku 1:3–5 z tego samego rodzaju farby, z jakiej przewiduje się wykonanie powłoki malarskiej.

Przy malowaniu farbami olejnymi i syntetycznymi powierzchnie należy zagruntować rozcieńczonym pokostem 1:1 (pokost: benzyna lakiernicza).

Mydło szare, stosowane do gruntowania podłoża w celu zmniejszenia jego wsiąkliwości powinno być stosowane w postaci roztworu wodnego 3–5%.

Farby elewacyjne

farby elewacyjne silikonowe, stosowane systemowo lub uzupełniająco na powierzchniach tynków cienkowarstwowych.

3. Sprzęt

3.1. Ogólne wymagania dotyczące sprzętu podano w OST „Wymagania ogólne” CPV 45000000 – 7, pkt. 3

Roboty można wykonać przy użyciu sprzętu zaakceptowanego przez Inspektora Nadzoru.

4. Transport

4.1. Ogólne wymagania dotyczące transportu podano w OST „Wymagania ogólne” CPV 45000000-7, pkt. 4

Materiały należy transportować zgodnie z wymaganiami producentów materiałów, aprobatą techniczną (pkt. 4 Pakowanie, przechowywanie i transport), zasadami eksploatacji środków transportowych i przepisami ruchu drogowego.

5. Wykonywanie robót

5.1. Ogólne zasady wykonania robót podano w OST „Wymagania ogólne” Kod CPV 45000000-7, pkt. 5

Wykonawca jest odpowiedzialny za prowadzenie robót zgodnie z umową oraz za jakość zastosowanych materiałów i wykonywanych robót, za ich zgodność z przedmiarem robót, wymaganiami niniejszej specyfikacji, PZJ, projektu organizacji robót oraz poleceniami Inspektora nadzoru.

5.2. Szczegółowe zasady wykonania robót

Ogólne zasady wykonania robót

Ogólne zasady wykonania robót podano w Ogólnej Specyfikacji Technicznej.

Roboty należy prowadzić zgodnie z dokumentacją techniczną przy udziale środków, które zapewnią osiągnięcie projektowanej wytrzymałości, układu geometrycznego i wymiarów konstrukcji.

Przy malowaniu powierzchni wewnętrznych temperatura nie powinna być niższa niż +8°C. W okresie zimowym pomieszczenia należy ogrzewać. W ciągu 2 dni pomieszczenia powinny być ogrzane do temperatury co najmniej +8°C. Po zakończeniu malowania można dopuścić do stopniowego obniżania temperatury, jednak przez 3 dni nie może spaść poniżej +1°C.

W czasie malowania niedopuszczalne jest nawietrzanie malowanych powierzchni ciepłym powietrzem od przewodów wentylacyjnych i urządzeń ogrzewczych.

Gruntowanie i dwukrotne malowanie ścian i sufitów można wykonać po:

- całkowitym ukończeniu robót instalacyjnych (z wyjątkiem montażu armatury i urządzeń sanitarnych),
- całkowitym ukończeniu robót elektrycznych,
- całkowitym ułożeniu posadzek,
- usunięciu usterek na stropach i tynkach.

Przygotowanie podłoży

Podłoże posiadające drobne uszkodzenia powierzchni powinny być, naprawione przez wypełnienie ubytków zaprawą cementowo-wapienną. Powierzchnie powinny być oczyszczone z kurzu i brudu, wystających drutów, nacieków zaprawy itp. Odstające tynki należy odbić, a rysy poszerzyć i ponownie wypełnić zaprawą cementowo-wapienną.

Powierzchnie metalowe powinny być oczyszczone, odtłuszczone zgodnie z wymaganiami normy PN-ISO 8501-1:1996, dla danego typu farby podkładowej.

Gruntowanie.

Przy malowaniu farbą wapienną wymalowania można wykonywać bez gruntowania powierzchni.

Przy malowaniu farbami emulsyjnymi do gruntowania stosować farbę emulsyjną tego samego rodzaju z jakiej ma być wykonana powłoka lecz rozcieńczoną wodą w stosunku 1:3–5.

Przy malowaniu farbami olejnymi i syntetycznymi powierzchnie gruntować pokostem.

Przy malowaniu farbami chlorokauczkowymi elementów stalowych stosuje się odpowiednie farby podkładowe.

Przy malowaniu farbami epoksydowymi powierzchnie pokrywa się gruntoszpachlówką epoksydową.

Wykonywania powłok malarskich

Powłoki wapienne powinny równomiernie pokrywać podłoże, bez prześwitów, plam i odprysków.
Powłoki z farb emulsyjnych powinny być niezmywalne, przy stosowaniu środków myjących i dezynfekujących.
Powłoki powinny dawać aksamitno-matowy wygląd powierzchni.
Barwa powłok powinna być jednolita, bez smug i plam.
Powierzchnia powłok bez uszkodzeń, smug, plam i śladów pędzla.
Powłoki z farb i lakierów olejnych i syntetycznych powinny mieć barwę jednolitą zgodną ze wzorcem, bez smug, zacieków, uszkodzeń, zmarszczeń, pęcherzy, plam i zmiany odcienia.
Powłoki powinny mieć jednolity połysk.
Przy malowaniu wielowarstwowym należy na poszczególne warstwy stosować farby w różnych odcieniach.

6. Kontrola jakości robót

6.1. Ogólne zasady kontroli jakości robót podano w OST „Wymagania ogólne” Kod CPV 45000000-7, pkt 6

6.2. Opis badań odbiorowych

6.2.1. Powierzchnia do malowania.

Kontrola stanu technicznego powierzchni przygotowanej do malowania powinna obejmować:

- sprawdzenie wyglądu powierzchni,
- sprawdzenie wsiąkliwości,
- sprawdzenie wyschnięcia podłoża,
- sprawdzenie czystości,

Sprawdzenie wyglądu powierzchni pod malowanie należy wykonać przez oględziny zewnętrzne.

Sprawdzenie wsiąkliwości należy wykonać przez spryskiwanie powierzchni przewidzianej podmalowanie kilku kroplami wody. Ciemniejsza plama zwilżonej powierzchni powinna nastąpić nie wcześniej niż po 3s.

6.2.2. Roboty malarskie.

6.2.2.1. Badania powłok przy ich odbiorach należy przeprowadzić po zakończeniu ich wykonania:

- dla farb emulsyjnych nie wcześniej niż po 7 dniach,
- dla pozostałych nie wcześniej niż po 14 dniach.

6.2.2.2. Badania przeprowadza się przy temperaturze powietrza nie niższej od +5°C przy wilgotności powietrza mniejszej od 65%.

6.2.2.3. Badania powinny obejmować:

- sprawdzenie wyglądu zewnętrznego,
- sprawdzenie zgodności barwy ze wzorcem,
- dla farb olejnych i syntetycznych: sprawdzenie powłoki na zarysowanie i uderzenia, sprawdzenie elastyczności i twardości oraz przyczepności zgodnie z odpowiednimi normami państwowymi.

Jeśli badania dadzą wynik pozytywny, to roboty malarskie należy uznać za wykonane prawidłowo. Gdy którekolwiek z badań dało wynik ujemny, należy usunąć wykonane powłoki częściowo lub całkowicie i wykonać powtórnie.

7. Obmiar robót

7.1. Ogólne zasady przedmiaru i obmiaru robót podano w OST „Wymagania ogólne” CPV 45000000-7, pkt. 7

7.2. Jednostka obmiarowa

Jednostką obmiarową jest jednostka podana w przedmiarze robót.

8. Odbiór robót

8.1. Ogólne zasady odbioru robót podano w OST „Wymagania ogólne” Kod CPV 45000000-7, pkt. 8

Roboty uznaje się za wykonane zgodnie z dokumentacją projektową, SST i wymaganiami Inspektora, jeżeli wszystkie pomiary i badania z zachowaniem tolerancji wg punktu 6 dały wyniki pozytywne.

9. Podstawa płatności

9.1. Ogólne ustalenia dotyczące podstawy płatności podano w OST „Wymagania ogólne” Kod CPV 45000000-7, pkt. 9 - Wyłączono z zakresu opracowania.

10. Przepisy związane

10.1 Polskie Normy

PN-EN 1008:2004	Woda zarobowa do betonu. Specyfikacja i pobieranie próbek.
PN-70/B-10100	Roboty tynkowe. Tynki zwykłe. Wymagania i badania przy odbiorze.
PN-62/C-81502	Szpachlówki i kity szpachlowe. Metody badań.
PN-EN 459-1:2003	Wapno budowlane.
PN-C 81911:1997	Farby epoksydowe do gruntowania odporne na czynniki chemiczne
PN-C-81901:2002	Farby olejne i alkidowe.
PN-C-81608:1998	Emalie chlorokauczukowe.
PN-C-81914:2002	Farby dyspersyjne stosowane wewnątrz.
PN-C-81911:1997	Farby epoksydowe do gruntowania odporne na czynniki chemiczne.
PN-C-81932:1997	Emalie epoksydowe chemoodporne.

10.2. Pozostałe dokumenty

Nie wymienienie tytułu jakiegokolwiek dziedziny, grupy, podgrupy czy normy nie zwalnia Wykonawcy od obowiązku stosowania wymogów określonych prawem polskim. Wykonawca będzie przestrzegał praw autorskich i patentowych. Jest zobowiązany do odpowiedzialności za spełnienie wszystkich wymagań prawnych w odniesieniu do używanych opatentowanych urządzeń lub metod.

1. Wstęp

1.1. Przedmiot SST.

Przedmiotem niniejszej szczegółowej specyfikacji technicznej (SST) są wymagania ogólne dotyczące wykonania i odbioru robót związanych z wykonaniem : robót z płyt gipsowych

1.2. Zakres stosowania SST

Specyfikacje Techniczne jako część Dokumentów Przetargowych i Kontraktowych, należy odczytywać i stosować w odniesieniu do zlecenia i wykonania Robót opisanych w pkt.1.1. oraz w dokumentacji projektowej dostarczonej przez Zamawiającego na potrzeby realizacji kontraktu.

1.3. Przedmiot i zakres robót objętych SST

Specyfikacja dotyczy wszystkich czynności, mających na celu wykonanie robót określonych w pkt. 1.1. Przedmiotem opracowania jest określenie wymagań odnośnie właściwości materiałów, wymagań w zakresie sposobów oceny i przygotowania wymagań dotyczących wykonania robót oraz ich odbiorów.

1.4. Określenia podstawowe

Określenia podane w niniejszej SST są zgodne z odpowiednimi normami oraz określeniami podanymi w OST „Wymagania ogólne” Kod CPV 45000000-7, pkt. 1.4.

1.5. Ogólne wymagania dotyczące robót

Wykonawca robót jest odpowiedzialny za jakość ich wykonania oraz za zgodność z dokumentacją projektową, specyfikacjami technicznymi i poleceniami Inspektora nadzoru. Ogólne wymagania dotyczące wykonania i odbioru robót podano w OST „Wymagania ogólne” Kod CPV 45000000-7, pkt. 1.5.

2. Materiały

2.1. Ogólne wymagania dotyczące materiałów, ich pozyskiwania i składowania podano w OST „Wymagania ogólne” Kod CPV 45000000-7, pkt. 2

2.2. Warunki przyjęcia na budowę wyrobów i materiałów budowlanych

Wszystkie materiały do wykonania robót określonych w pkt. 1.1. powinny odpowiadać wymaganiom zawartym w dokumentach odniesienia (normach, aprobaty technicznych).

Wyroby i materiały budowlane mogą być przyjęte na budowę, jeśli spełniają następujące warunki:

- są zgodne z ich wyszczególnieniem i charakterystyką podaną w dokumentacji projektowej i specyfikacji technicznej (szczęgółowej),
- są właściwie oznakowane i opakowane,
- spełniają wymagane właściwości, wskazane odpowiednimi dokumentami odniesienia,
- producent dostarczył dokumenty świadczące o dopuszczeniu do obrotu i powszechnego lub jednostkowego zastosowania oraz karty katalogowe wyrobów lub firmowe wytyczne stosowania wyrobów.

Niedopuszczalne jest stosowanie do robót wyrobów nieznanego pochodzenia.

Przyjęcie materiałów i wyrobów na budowę powinno być potwierdzone wpisem do dziennika budowy.

2.3. Warunki przechowywania i składowania wyrobów i materiałów

Wszystkie materiały powinny być dostarczane w oryginalnych opakowaniach i przechowywane zgodnie z instrukcją producenta oraz odpowiednią Aprobata Techniczną.

2.4. Szczegółowe wymagania dotyczące zastosowanych materiałów

Zastosowanym materiałem są płyty gipsowo-kartonowe gr. 12,5 mm, w I gatunku, na stelażu stalowym. Typy profilu: CD 28, UD, C i U „100”, „75” lub „50”. Kształtowniki stalowe dla konstrukcji sufitów i ścianek działowych produkowane są z blachy ocynkowanej gr. 0,6 mm. Dla sufitów i ścianek działowych w pomieszczeniach suchych stosuje się płyty GK zwykłe lub GKF o podwyższonej odporności na działanie ognia (karton jasny, kolor nadruku czerwony). Dla sufitów i ścianek działowych w pomieszczeniach wilgotnych stosuje się płyty gipsowo-

kartonowe GKI wodoodporne lub GKFI wodoodporne, o podwyższonej odporności na działanie ognia (karton zielony, kolor nadruku czerwony).

Płyty gipsowo-kartonowe powinny odpowiadać wymaganiom określonych w normie PN-B- 79405 - wymagania dla płyt gipsowo-kartonowych

Warunki techniczne dla płyt gipsowo-kartonowych

Tablica 1

Lp.	Wymagania		GKB zwykła	GKF ognioodporna	GKBI wodoodporna	GKFI wodo- i ognioodporna
01	02		03	04	05	06
1.	Powierzchnia		równa, gładka, bez uszkodzeń kartonu, narożników i krawędzi			
2.	Przyczepność kartonu do rdzenia gipsowego		karton powinien być złączony z rdzeniem gipsowym w taki sposób, aby przy odrywaniu ręką rwa się, nie powodując odklejania się od rdzenia			
3.	Wymiary i tolerancje [mm]		grubość	9,5±0,5; 12,5±0,5; 15±0,5; >18±0,5		
			szerokość	1200 (+0; -5,0)		
			długość	[2000+3000] (+0; -6)		
			prostokątność	różnica w długości przekątnych <5		
4.	Masa 1 m ² płyty o	9,5	<9,5	-	-	-
		12,5	<12,5	11,0+13,0	<12,5	11+13,0
		15,0	<15,0	13,5+16,0	<15,0	13,5+15,0
		2:18,0	<18,0	16,0+19,0	-	-
5.	Wilgotność [%]		<10,0			
6.	Trwałość struktury przy opalaniu [min.]		-	>20	-	>20
7.	Nasiąkliwość [%]		-	-	<10	<10
8.	Oznakowanie	napis na tylnej stronie płyty	nazwa, symbol rodzaju płyty; grubość; PN ; data produkcji			
		kolor kartonu	szary jasny	szary jasny	zielony jasny	zielony jasny
		barwa napisu	niebieska	czerwona	niebieska	czerwona

Grubość nominalna płyty gipsowej [mm]	Odległość podpór I [mm]	PRÓBA ZGINANIA			
		Obciążenie niszczące [N]		Ugięcie [mm]	
		prostokątne do kierunku włókien kartonu	równoległe do kierunku włókien kartonu	prostokątne do kierunku włókien kartonu	równoległe do kierunku włókien kartonu
9,5	380	450	150	-	-
12,5	500	600	180	0,8	1,0
15,0	600	600	180	0,8	1,0
>18,0	720	500	-	-	-

Dane dotyczące płyty gipsowo-kartonowej o nazwie „RENOWACYJNA”, o grub. 6,5 mm.

- grubość - 6,5±0,5 mm
- szerokość - 1200 (+0; -0,5) mm
- długość - [2000-3000] (+0; -6,0) mm
- masa 1 m² - 5,5±0,5 kg
- obciążenie niszczące (rozstaw podpór - 350 mm) - prostopadle do kierunku włókien - min. 280N
- równoległe do kierunku włókien - min. 110N

Profile stalowe zimnocięte

Do wykonania rusztów sufitów podwieszanych powinny być stosowane kształtowniki zimnocięte z blachy stalowej, ocynkowanej wg PN-89/H-92125, gatunku St0S wg PN-88/H-84020 lub gatunku DX51D+Z wg PN-EN 10142+A1: 1997.

Kształtowniki stalowe powinny być powierzchniowo zabezpieczone przed korozją powłoką cynkową (nanoszoną ogniowo) charakteryzującą się :

- grubością $\geq 7 \mu\text{m}$ (100g/m² lub $\geq 19 \mu\text{m}$ (275g/m²) badaną wg PN-EN ISO 2178: 1998 (badanie masy powłoki wg PN-EN 10142+A1: 1997),
- przyczepnością – brak złuszczeń wg PN-EN 10142+A1: 1997,
- wyglądem powierzchni – bez wad wg PN-EN 10142+A1: 1997.

Kształtowniki potrzebne do wykonania sufitu:

- Wieszak w 60/100
- Profile nośne 60/27
- Profile przyściennie 28/27

Akcesoria stalowe

służą do łączenia kształtowników konstrukcji nośnej z podłożem i między sobą:

- łączniki wzdłużne,
- uchwyty bezpośrednie długie,
- uchwyty bezpośrednie krótkie,
- kołki rozporowe plastikowe, metalowe,
- kołki szybkiego montażu,
- kołki wstrzeliwane.

Woda

Do przygotowania zaczynu gipsowego i skrapiania podłoża stosować można wodę odpowiadającą wymaganiom normy PN-EN-1008:2004 „Woda zarobowa do betonu. Specyfikacja pobierania próbek, badanie i ocena przydatności wody zarobowej do betonu, w tym wody odzyskanej z procesów produkcji betonu”. Bez badań laboratoryjnych można stosować wodociągową wodę pitną.

Niedozwolone jest użycie wód ściekowych, kanalizacyjnych, bagiennych oraz wód zawierających tłuszcze organiczne, oleje i muł.

Piasek

Piasek powinien spełniać wymagania normy PN-79/B-06711. Kruszywa mineralne. Piaski do zapraw budowlanych, a w szczególności:

- nie zawierać domieszek organicznych,
- mieć frakcje różnych wymiarów: piasek drobnociarnisty 0,25-0,5 mm, piasek średnociarnisty 0,5-1,0 mm.

Stosowany do zaczynu piasek powinien być drobnociarnisty i przechodzić całkowicie przez sito o prześwicie 0,5 mm.

Klej gipsowy do przymocowywania płyt gipsowo-kartonowych do ścian murowanych

Do przymocowywania płyt gipsowo-kartonowych stosuje się najczęściej kleje gipsowe produkowane przez firmy specjalistyczne, dostępne w sprzedaży na terenie kraju.

2.5. Materiały uzupełniające.

- zawieszia, uchwyty, łączniki proste lub krzyżowe, kołki rozporowe, wkręty samogwintujące, taśma z włókna szklanego.

3. Sprzęt

3.1. Ogólne wymagania dotyczące sprzętu podano w OST „Wymagania ogólne” CPV 45000000 – 7, pkt. 3

Roboty można wykonać przy użyciu sprzętu zaakceptowanego przez Inspektora Nadzoru.

4. Transport

4.1. Ogólne wymagania dotyczące transportu podano w OST „Wymagania ogólne” CPV 45000000-7, pkt. 4

Materiały należy transportować zgodnie z wymaganiami producentów materiałów, aprobatą techniczną (pkt. 4 Pakowanie, przechowywanie i transport), zasadami eksploatacji środków transportowych i przepisami ruchu drogowego.

5. Wykonywanie robót

5.1. Ogólne zasady wykonania robót podano w OST „Wymagania ogólne” Kod CPV 45000000-7, pkt. 5

Wykonawca jest odpowiedzialny za prowadzenie robót zgodnie z umową oraz za jakość zastosowanych materiałów i wykonywanych robót, za ich zgodność z przedmiarem robót, wymaganiami niniejszej specyfikacji, PZJ, projektu organizacji robót oraz poleceniami Inspektora nadzoru.

5.2. Szczegółowe zasady wykonania robót

5.2.1. Ściany z płyt gipsowo-kartonowych

Informacje ogólne

Płyty gipsowo-kartonowe mocuje się na szkielecie nośnym wykonanym z cienkościennych kształtowników aluminiowych lub z drewna (np. słupki drewniane 6x6 cm). Można je także przytwierdzać do ścian murowanych lub betonowych klejem gipsowym. Do produkcji profili szkieletu aluminiowego stosuje się najczęściej blachy o nominalnej grubości powyżej 0,6 mm z tolerancją wymiarów $\pm 0,04$ mm. Norma DIN określa również kształty, wymiary i przeznaczenie kształtowników wygiętych z blach. Profile aluminiowe mają dwa podstawowe kształty: UW (wand - ściana) lub UD (decken - strop) oraz CW lub CD. Do wykonywania szkieletu drewnianego należy używać drewna pierwszej (w ostateczności drugiej) klasy. Mankamentem tej konstrukcji jest natomiast wrażliwość na wilgoć. Konstrukcję ścian może tworzyć: szkielet pojedynczy, szkielet podwójny, szkielet podwójny przedzielony taśmą uszczelniającą (akustyczną), szkielet podwójny usztywniony przewiązkami z płyt g-k (ściany instalacyjne), szkielet podwójny rozsunięty (okładziny w tych ścianach nie współpracują). Ściany mogą być pokryte jedną, dwiema lub trzema warstwami płyt. Poza funkcją użytkową (podział przestrzeni na mniejsze wnętrza) ściany działowe muszą spełniać wymagania ochrony przeciwpożarowej zawarte w warunkach technicznych, jakim powinny odpowiadać budynki i ich usytuowanie (Rozporządzenie MGPIB z późniejszymi zmianami MSWiA w Dz.U. 15/1999 poz. 140 oraz wymagania izolacyjności akustycznej według normy PN-B-02151-3:1999).

Odporność ogniowa

Klasę odporności ogniowej i stopień rozprzestrzeniania ognia ścian działowych należy dostosować do klasy odporności pożarowej budynku. W budynkach klas D i E ściany działowe muszą być wykonane, co najmniej, jako słabo rozprzestrzeniające ogień (SRO). Brakuje jednak wymagań dotyczących odporności ogniowej tych ścian. W budynkach kategorii zagrożenia ludzi ZL II (budynki lub ich części przeznaczone do użytku ludzi o ograniczonej zdolności poruszania się np. szpitale) wymagane jest wykonanie ścian działowych, jako nierozprzestrzeniających ognia (NRO).

W budynkach klas od A do C wymaga się, żeby ściany działowe były klasyfikowane, jako nierozprzestrzeniające ognia, ale takie, aby ich klasa odporności ogniowej wynosiła: dla budynków klasy C - F 0,25, dla budynków klasy B - F 0,5, dla budynków klasy A - F 1.

Klasę odporności ogniowej (F) elementów budynków ustala się według PN-B-02851:1990 lub nowej wersji PN-B-02851:1997, na podstawie trzech podstawowych kryteriów: izolacyjności (I), szczelności (E) i nośności

przegrody (R). Ściany działowe muszą mieć klasę EI (określa jak długo elementy nienośne zachowują szczelność i izolacyjność ogniową).

Montaż ścian

Wytycza się na podłodze, ścianach i suficie przebieg ściany, zaznaczając ewentualne otwory drzwiowe. Następnie przystępuje się do wykonania połączeń obwodowych ściany działowej. Połączenie z podłogą i stropem wykonuje się, używając profili UW. W połączeniach ścian działowych ze stropami i ścianami bocznymi należy stosować taśmy uszczelniające. Taśmę przykleja się do profili UW, które następnie układa się ściśle przy podłodze i suficie.

Potem mocuje się je kołkami rozporowymi w odstępie nie większym niż 1000 mm. Konstrukcję ściany działowej ze ścianami konstrukcyjnymi łączy się w taki sam sposób, stosując profile CW. Profile pionowe CW powinny być przymocowane do ścian co najmniej w trzech punktach, ale odległość między punktami zamocowania nie powinna być większa niż 1000 mm. Połączenie profili CW ze ścianą również musi być uszczelnione taśmą. Wstawia się je otwartą stroną w kierunku montażu, w rozstawie osiowym maksimum 600 mm i dokładnie pionuje. Powinny one wchodzić w górny profil UW na głębokość 20 mm.

Profile CW mogą być rozmieszczone gęściej (co 200, 400 mm), jeżeli wymaga tego konstrukcja (wysokość ściany, rodzaj okładziny, np. płytki ceramiczne). Drzwi w ścianie działowej montuje się na konstrukcji wykonanej z normalnych profili CW, ale pod warunkiem, że jej maksymalna wysokość wynosi 260 cm, maksymalna szerokość skrzydła drzwi 88,5 cm, a ciężar skrzydła drzwiowego nie przekracza 25 kg. Jeżeli jeden z tych warunków nie jest spełniony, to wówczas jako słupki konstrukcyjne do montażu ościeżnicy należy zastosować profile usztywniające UA. Łączy się je ze stropami podłogi i sufitu za pomocą kątowników drzwiowych. Dolny profil UW w bezpośrednim sąsiedztwie drzwi jest przytwierdzony do podłoża kołkami rozporowymi, a między ościeżnicami powinien być wycięty. Jako nadproże stosuje się profil UW. Okładanie konstrukcji ściany należy rozpocząć od płyty pełnej szerokości (1200 mm). Przy pokryciu dwuwarstwowym pierwsza warstwa powinna być przykręcana co 75 cm. Należy także pamiętać o wzajemnym przesunięciu spoin pomiędzy pierwszą a drugą warstwą. Do mocowania ostatniej warstwy stosuje się wkręty w rozstawie co 25 cm. Po opływowaniu pierwszej strony ściany i ułożeniu instalacji elektrycznej lub sanitarnej między profilami trzeba umieścić wełnę bazaltową lub szklaną i zabezpieczyć ją przed osunięciem. Pokrycie drugiej strony ściany należy rozpocząć od przykręcenia płyty

szerokości 60cm, aby wzajemne przesunięcie spoin płyt z obu stron było równe odległości między profilami CW. Niedopuszczalne jest krzyżowanie się styków. Połączenia między płytami nad otworem drzwiowym muszą być odsunięte od krawędzi drzwi na minimum 15 cm. W ścianach działowych instalację kablową układa się w przestrzeni wewnętrznej ściany. Profile słupkowe, przez które prowadzi się instalację, kablową są nacięte w kształcie litery H. Należy stosować przewody w podwójnej izolacji (typ YDY). Puszki elektryczne mocuje się bezpośrednio w płycie. Profile przyłączeniowe UW i CW mocuje się po obwodzie konstrukcji za pomocą standardowych elementów mocujących (np. kołkami rozporowymi) w rozstawie 100 cm. Wkręty muszą mieć ostry, twardy czubek. Łączniki muszą być zabezpieczone przed korozją. Wkręty do mocowania płyt gipsowo-kartonowych mają specjalnie ukształtowany łeb, który podczas wkręcania nie przecina kartonu.

Jest to bardzo ważne dla prawidłowego wykonania poszycia ściany. Wkręty powinny mieć odpowiedni gwint - inny do drewna i inny do aluminium. Wkręty do mocowania płyt do aluminium są dostępne w dwóch rodzajach: TN - cienkie, szybkiego montażu, TB - grube (czubek z borem). Długość wkrętu musi być o 10 mm większa od grubości przykręcanych płyt. W szkielecie drewnianym, ze względu na wymagane minimalne zagłębienie w drewnie, wkręt musi być dłuższy o 20 mm.

Połączenia obwodowe ścian

Połączenia ścian działowych z podłogami na stropach pełnych i belkowych drewnianych

Ze względu na izolacyjność akustyczną najkorzystniej jest połączyć ścianę z podłożem, gdy jastrych jest wykonany po zakończeniu montażu ściany. Dzięki temu zostają przecięte boczne drogi przenoszenia dźwięków.

Jeżeli osadza się ścianę na jastrychu pływającym, dla zachowania dźwiękoszczelności, należy w trakcie wykonywania jastrychu zrobić w nim dylatację. Dylatacja nie powinna przebiegać w osi ściany, ale obok niej, aby dolny profil można było poprawnie zamocować do jastrychu. Izolacyjność akustyczną i właściwości przeciwogniowe ściany działowej pogarsza redukcja opłytywania w strefie cokołu np. na wyłożenie wykładziny podłogowej lub ułożenie listew przypodłogowych. Jeżeli konieczna jest redukcja opłytywania, to ubytek izolacyjności akustycznej można zrekomensować, montując wewnątrz ściany działowej paski płyty g-k. Na drewnianych stropach belkowych (często dla zmniejszenia ich ciężaru) stosuje się pływające, suche jastrychy. Usytuowanie ściany bezpośrednio na suchym jastrychu pogarsza izolacyjność akustyczną ściany. Jeżeli jest to możliwe, należy dążyć do rozdzielenia całego stropu belkowego. Ze względów przeciwpożarowych korzystne jest sytuowanie ścian bezpośrednio na belkach stropowych. Jeżeli połączenia ścian wypadają między belkami, zaleca się zaprojektować dodatkową belkę. W pustce stropu należy umieścić przeponę absorpcyjną, np. z wełny mineralnej.

Połączenia między ścianami działowymi

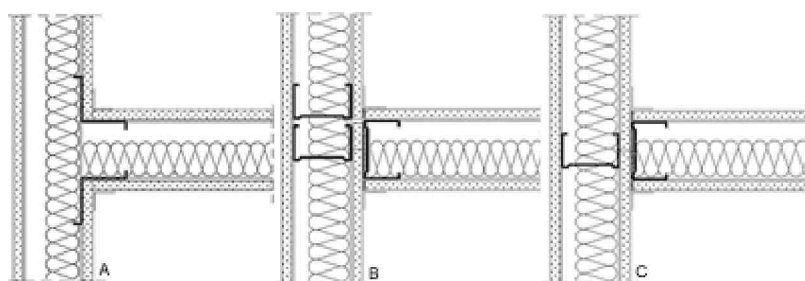

Połączenia pomiędzy ścianami działowymi

- a - za pomocą profili LW. Ma mniejszą sztywność na zginanie, ale lepszą izolacyjność akustyczną*
b - za pomocą profili CW. Ma większą sztywność na zginanie, ale pogarsza się izolacyjność akustyczna w porównaniu z rozwiązaniem, w którym zastosowano profile LW. Aby ograniczyć wzdlużne przewodzenie dźwięków, należy wykonać szczelinę dylatacyjną w opłytywaniu ściany, do której dołącza się drugą przegrodę.
c - z opłytywaniem ciągłym. Połączenie to może być stosowane tylko przy niskich wymaganiach akustycznych

Połączenia ze ścianami nieprzerwaną pojedynczą okładziną mogą być wykonywane tylko wtedy, gdy nie jest wymagana wysoka izolacyjność akustyczna. Lepszy efekt uzyskuje się, gdy okładzina ściany, do której ma być przyłączona druga ściana działowa, zostanie przedzielona pionową szczeliną akustyczną. Szczelina ta powinna przebiegać poza osią ściany przyłączanej, aby można było pewnie przymocować profil. Do pierwszej ściany wbudowuje się wtedy dodatkowy profil PCW.

W zależności od konstrukcji i rodzaju materiału, z jakiego wykonany jest strop, wybiera się odpowiedni rodzaj kotwienia rusztu. Wszystkie stosowane metody kotwień muszą spełniać warunek pięciokrotnego współczynnika wytrzymałości przy ich obciążaniu. Znaczący to, że jednostkowe obciążenie wyrwywające musi być większe od pięciokrotnej wartości normalnego obciążenia przypadającego na dany łącznik lub kotwę.

Konstrukcje sufitów mogą zostać podwieszone do stropów zbudowanych w oparciu o belki profilowe przy pomocy różnego rodzaju obejm (mocowanie imadłowe). Elementy mocujące konstrukcję sufitów, jak np. kotwy stalowe wbetonowane na etapie formowania stropu, kotwy spawane do istniejących zabetonowanych wypustów stalowych lub bezpośrednio do stalowej konstrukcji stropu rodzimego powinny wytrzymywać trzykrotną wartość normalnego obciążenia. Wszystkie elementy stalowe, służące do kotwienia, muszą posiadać zabezpieczenie antykorozyjne.

Mocowanie płyt gipsowo-kartonowych do rusztu

Na okładzinie sufitowej stosuje się płyty gipsowo-kartonowe zwykłe o grubości 9,5 lub 12,5 mm. Jeśli tego wymagają warunki ogniowe, na okładzinę stosuje się płyty o podwyższonej wytrzymałości ogniowej

o gr. 12, 5 lub 15 mm. Płyty gipsowo-kartonowe mogą być mocowane do elementów nośnych w dwojaki sposób:

- mocowanie poprzeczne krawędziami dłuższymi płyt do kierunku ułożenia elementów nośnych rusztu,
- mocowanie podłużne wzdłuż elementów nośnych rusztu płyt, ułożonych równolegle do nich dłuższymi krawędziami.

Płyty gipsowo-kartonowe mocuje się:

- do listew drewnianych gwoździami lub wkrętami,
- do profili stalowych blachowkrętami.

Kierunek mocowania płyt gipsowo-kartonowych na sufitach

Grubość płyty [mm]	Kierunek mocowania	Dopuszczalna rozpiętość między elementami nośnymi [mm]
9,5	poprzeczny	420
	podłużny	320
12,5	poprzeczny	500
	podłużny	420
15,0	poprzeczny	550

6. Kontrola jakości robót

6.1. Ogólne zasady kontroli jakości robót podano w OST „Wymagania ogólne” Kod CPV 45000000-7, pkt 6

6.2. Opis badań odbiorowych

Sprawdzenie powierzchni płyty GKF i GKFI (I gatunku):

- płyta musi być gładka, bez uszkodzeń kartonu, narożników i krawędzi, bez pęknięć
- karton powinien być złączony z rdzeniem gipsowym w taki sposób, aby przy odrywaniu rwał się nie powodując odklejania się od rdzenia
- sprawdzenie wymiarów – odchyłki:
 - grubość (I gatunek) 12,5 ±0,5 mm
 - szerokość (I gatunek) dla 1200 ±3 mm
 - długość (I gatunek) 2000 – 4000 ±10 mm
- sprawdzenie spoinowania i szpachlowania – spoina winna licować się z powierzchnią sąsiadujących płyt, w obrębie spoiny karton nie może być uszkodzony
- sprawdzenie czy wszystkie instalacje zostały wykonane przed założeniem płyt
- sprawdzenie prawidłowości wykonania powierzchni i krawędzi suchych tynków, należy przeprowadzić za pomocą oględzin zewnętrznych oraz przykładania w dwu prostokątnych kierunkach łaty kontrolnej o długości 2 mb, w dowolnym miejscu powierzchni, pomiar prześwitu pomiędzy łatą a powierzchnią suchego tynku powinien być wykonywany z dokładnością do 0,5 mm, dopuszczalne odchylenia powierzchni zawarte są w poniższej tabeli:

odchylenie powierzchni suchego tynku od płaszczyzny i odchylenia krawędzi od linii prostej	odchylenia powierzchni i krawędzi od kierunku		odchylenie przecinających się płaszczyzn od kąta przewidzianego w dokumentacji
	pionowego	Poziomego	
nie większe niż 2 mm i w liczbie nie większej niż 2 na całej długości łaty kontrolnej o dł. 2 m	nie większe niż 1,5 mm/1 m i ogółem nie więcej niż 3 mm w pomieszczeniach do 3,5 m wysokości, oraz nie więcej niż 4 mm w	nie większe niż 2 mm/1 m i ogółem nie więcej niż 3 mm na całej powierzchni ograniczonej ścianami, belkami, itp.	nie większe niż 2 mm

	pomieszczeniach powyżej 3,5 m wysokości		
--	--	--	--

7. Obmiar robót

7.1. Ogólne zasady przedmiaru i obmiaru robót podano w OST „Wymagania ogólne” CPV 45000000-7, pkt. 7

7.2. Jednostka obmiarowa

Jednostką obmiarową jest jednostka podana w przedmiarze robót.

8. Odbiór robót

8.1. Ogólne zasady odbioru robót podano w OST „Wymagania ogólne” Kod CPV 45000000-7, pkt. 8

Roboty uznaje się za wykonane zgodnie z dokumentacją projektową, SST i wymaganiami Inspektora , jeżeli wszystkie pomiary i badania z zachowaniem tolerancji wg punktu 6 dały wyniki pozytywne.

9. Podstawa płatności

9.1. Ogólne ustalenia dotyczące podstawy płatności podano w OST „Wymagania ogólne” Kod CPV 45000000-7, pkt. 9 - Wyłączono z zakresu opracowania.

10. Przepisy związane

10.1 Polskie Normy

PN-B-79405:1997 - Płyty gipsowo - kartonowe

PN-B-79405:1997/Ap 1:1999 - Płyty gipsowo - kartonowe

PN-B-79406:1997 - Płyty warstwowe gipsowo - kartonowe

PN-B-02851:1990 lub nowa wersja PN-B-02854:1997-Klasa odporności ogniowej elementów budynków

PN-ISO-9000(Seria 9000,9001,9002,9003 i 9004) Normy dotyczące systemów zapewnienia jakości.

10.2. Pozostałe dokumenty

Nie wymienienie tytułu jakiegokolwiek dziedziny, grupy, podgrupy czy normy nie zwalnia Wykonawcy od obowiązku stosowania wymogów określonych prawem polskim. Wykonawca będzie przestrzegał praw autorskich i patentowych. Jest zobowiązany do odpowiedzialności za spełnienie wszystkich wymagań prawnych w odniesieniu do używanych opatentowanych urządzeń lub metod.

1. Wstęp

1.1. Przedmiot SST.

Przedmiotem niniejszej szczegółowej specyfikacji technicznej (SST) są wymagania ogólne dotyczące wykonania i odbioru robót związanych z wykonaniem : robót dociepleniowych na styropianie

1.2. Zakres stosowania SST

Specyfikacje Techniczne jako część Dokumentów Przetargowych i Kontraktowych, należy odczytywać i stosować w odniesieniu do zlecenia i wykonania Robót opisanych w pkt.1.1. oraz w dokumentacji projektowej dostarczonej przez Zamawiającego na potrzeby realizacji kontraktu.

1.3. Przedmiot i zakres robót objętych SST

Specyfikacja dotyczy wszystkich czynności, mających na celu wykonanie robót określonych w pkt. 1.1. Przedmiotem opracowania jest określenie wymagań odnośnie właściwości materiałów, wymagań w zakresie sposobów oceny i przygotowania wymagań dotyczących wykonania robót oraz ich odbiorów.

1.4. Określenia podstawowe

Określenia podane w niniejszej SST są zgodne z odpowiednimi normami oraz określeniami podanymi w OST „Wymagania ogólne” Kod CPV 45000000-7, pkt. 1.4.

1.5. Ogólne wymagania dotyczące robót

Wykonawca robót jest odpowiedzialny za jakość ich wykonania oraz za zgodność z dokumentacją projektową, specyfikacjami technicznymi i poleceniami Inspektora nadzoru. Ogólne wymagania dotyczące wykonania i odbioru robót podano w OST „Wymagania ogólne” Kod CPV 45000000-7, pkt. 1.5.

2. Materiały

2.1. Ogólne wymagania dotyczące materiałów, ich pozyskiwania i składowania podano w OST „Wymagania ogólne” Kod CPV 45000000-7, pkt. 2

2.2. Warunki przyjęcia na budowę wyrobów i materiałów budowlanych

Wszystkie materiały do wykonania robót określonych w pkt. 1.1. powinny odpowiadać wymaganiom zawartym w dokumentach odniesienia (normach, aprobaty technicznych).

Wyroby i materiały budowlane mogą być przyjęte na budowę, jeśli spełniają następujące warunki:

- są zgodne z ich wyszczególnieniem i charakterystyką podaną w dokumentacji projektowej i specyfikacji technicznej (szczegółowej),
- są właściwie oznakowane i opakowane,
- spełniają wymagane właściwości, wskazane odpowiednimi dokumentami odniesienia,
- producent dostarczył dokumenty świadczące o dopuszczeniu do obrotu i powszechnego lub jednostkowego zastosowania oraz karty katalogowe wyrobów lub firmowe wytyczne stosowania wyrobów.

Niedopuszczalne jest stosowanie do robót wyrobów nieznanego pochodzenia.

Przyjęcie materiałów i wyrobów na budowę powinno być potwierdzone wpisem do dziennika budowy.

2.3. Warunki przechowywania i składowania wyrobów i materiałów

Wszystkie materiały powinny być dostarczane w oryginalnych opakowaniach i przechowywane zgodnie z instrukcją producenta oraz odpowiednią Aprobata Techniczną.

2.4. Szczegółowe wymagania dotyczące zastosowanych materiałów

Płyty styropianowe ściana/fasada

Zastosowanie przy ocieplaniu :

zewnątrzna izolacja cieplna wykonywana metodą lekką-mokrą

zewnątrzna izolacja cieplna wykonywana metodą lekką-suchą

izolacja cieplna na powierzchni ściany szkieletowej, ściany trójwarstwowej

ocieplenie wieńców, nadproży i innych mostków cieplnych, wypełnienie dylatacji

Właściwości	Deklarowana klasa lub poziom
Klasy tolerancji wymiarów: <ul style="list-style-type: none"> • grubość • długość • szerokość • prostokątność • płaskość 	T2 (± 1 mm) L2 (± 2 mm) W2 (± 2 mm) S1 (± 5 mm / 1000 mm) P4 (5 mm)
Poziom wytrzymałości na zginanie	BS75 (≥ 75 kPa)
Klasa stabilności wymiarowej w stałych, normalnych warunkach laboratoryjnych	DS(N)2 (± 0,2 %)
Poziom stabilności wymiarowej w określonych warunkach temperatury i wilgotności (temp. 70°C, 48 h)	DS(70,-)2 (≤ 2 %)
Wytrzymałość na rozciąganie siłą prostopadłą do powierzchni czołowych	TR80 (≥ 80 kPa)
Deklarowany współczynnik przewodzenia ciepła λ_D , w temp. 10°C	0,042 W/(m·K)
Współczynnik przewodzenia ciepła z RTQ ITB $\lambda_{RTQ}^{*)}$	0,039 W/(m·K)
Klasa reakcji na ogień	E

^{*)} λ_{RTQ} - średni współczynnik przewodzenia ciepła, uzyskiwany w Laboratoriach firmy Termo Organika w ramach Zakładowej Kontroli Produkcji (w średniej temp. 10°C, warunkach suchych, na próbkach grubości 50 mm)

Środek gruntujący - materiał wodorozcieńczalny (np. dyspersja akrylowa, wodny roztwór szkła wodnego) stosowany, zależnie od rodzaju i stanu podłoża, do jego przygotowania przed klejeniem płyt izolacji termicznej lub na powierzchni warstwy zbrojonej, przed wykonaniem warstwy wykończeniowej.

Zaprawa (masa) klejąca - gotowy lub wymagający zarobienia z wodą materiał (na bazie cementu modyfikowany polimerami, polimerowy/akrylowy mieszany z cementem, zbrojony włóknem szklanym) do klejenia płyt izolacji termicznej do podłoża, zróżnicowany zależnie od rodzaju izolacji (styropian, wełna mineralna). Wybór zaprawy ma wpływ na klasyfikację palności wyrobu. W niektórych systemach zaprawa klejąca stosowana jest także do wykonania warstwy zbrojonej. Wymagana konsystencja zaprawy (stożek pomiarowy): 10 ± 1 cm.

Łączniki mechaniczne:

- kołki rozporowe - wkręcane lub wbijane, wykonane z tworzywa sztucznego (nylon, polipropylen, poliamid, polietylen) lub z blachy stalowej, z rdzeniem metalowym lub z tworzywa. Wyposażone są w talerzyki dociskowe, dodatkowo - w krążki termoizolacyjne, zmniejszające efekt powstawania mostków termicznych,
 - profile mocujące - metalowe (ze stali nierdzewnej, aluminium) elementy, służące do mocowania płyt izolacji termicznej o frezowanych krawędziach.

Zaprawa zbrojąca - oparta na bazie cementu lub bezcementowa (np. dyspersja akrylowo-kopolimerowa). zawierająca wypełniacze (także włókna) masa, наносzona na powierzchnię płyt izolacyjnych, w której zatapiana jest siatka zbrojąca. W niektórych systemach tworzy samodzielnie warstwę zbrojoną.

Siatka zbrojąca - siatka z włókna szklanego (impregnowanego przeciwalkalicznie) o gramaturze min. 145 g/m², wtapiana w zaprawę zbrojącą.

Zaprawy (masy) tynkarskie ,okładziny (zgodnie z dokumentacją)

- zaprawy mineralne - oparte na spoiwach mineralnych (mineralno - polimerowych) suche zaprawy do wykonywania tynków cienkowarstwowych. Mimo możliwości barwienia, zgodnie z zaleceniami producentów, dla poprawy cech optycznych, nasiąkliwości i odporności na zanieczyszczenia wymagają zwykle malowania farbami elewacyjnymi. Zależnie od uziarnienia (1,5-6 mm) wykonywane są w różnych grubościach i fakturach powierzchni - typu baranek lub rowkowy (.komik, żłobiony).

Farby - farby elewacyjne akrylowe, krzemianowe (silikatowe) i silikonowe (zgodnie z dokumentacją) stosowane systemowo lub uzupełniając na powierzchniach tynków cienkowarstwowych.

Elementy uzupełniające (akcesoria systemowe):

- profile cokołowe (startowe) - elementy stalowe lub aluminiowe, służące do systemowego ukształtowania dolnej krawędzi powierzchni BSO, mocowane do podłoża za pomocą kołków rozporowych,
- narożniki ochronne - elementy: z włókna szklanego (siatki), PCW, blachy stalowej i aluminiowej (z ramionami z siatki), służące do zabezpieczenia (wzmocnienia) krawędzi (narożników budynków, ościeży itp.) przed uszkodzeniami mechanicznymi,
- listwy krawędziowe i nośne - elementy ze stali nierdzewnej (aluminium) służące do wykonywania konstrukcji nośnych (okładzin naturalnych i ceramicznych), styków BSO z innymi materiałami (np. ościeżnicami),
- profile dylatacyjne - elementy metalowe lub z włókna szklanego, służące do kształtowania szczelin dylatacyjnych na powierzchni BSO,
- taśmy uszczelniające - rozprężne taśmy z elastycznej, bitumizowanej pianki (poliuretanowej) do wypełniania szczelin dylatacyjnych, połączeń BSO z ościeżnicami, obróbkami blacharskimi i innymi detalami elewacyjnymi,
- pianka uszczelniająca - materiał do wypełniania nieszczelnych połączeń między płytami izolacji termicznej,
- siatka pancerna - siatka z włókna szklanego o wzmocnionej strukturze (gramatura -500 g/m²), do wykonania wzmocnionej warstwy zbrojonej BSO w strefach o podwyższonym oddziaływaniu mechanicznym (np. do wysokości 2 m ponad poziomem terenu),
- siatka do detali - siatka z włókna szklanego o delikatnej strukturze (gramatura -50 g/m²) do kształtowania detali elewacji (boniowanie, profile),
- profile (elementy) dekoracyjne - gotowe elementy do kształtowania elewacji (gzymsy, obramienia, podokienniki), wykonane z granulatu szklanego, styropianu, pokrywane ewentualnie warstwą zbrojoną i malowane,
- podokienniki - systemowe elementy, wykonane z blachy lakierowanej, powlekanej (stalowej, aluminiowej), dostosowane do montażu z BSO.

Uwaga: W skład większości systemów BSO wchodzi jedynie część wymienionych wyżej elementów.

Tynk strukturalny (zgodnie z dokumentacją)

ozdobny, wykonany na bazie żywicy akrylowej i naturalnego lub barwionego kruszywa. Kolorowe kruszywo naturalne i sztucznie barwione tworzy nieskończoną ilość kombinacji.

WŁAŚCIWOŚCI

- wodoodporny
- mrozoodporny
- elastyczny, odporny na duże naprężenia
- przepuszcza parę wodną
- przyjazny środowisku naturalnemu
- tynk eksponuje strukturę i kolor naturalnego kamienia
- zmywalny aparatami typu KARCH

3. Sprzęt

3.1. Ogólne wymagania dotyczące sprzętu podano w OST „Wymagania ogólne” CPV 45000000 – 7, pkt. 3

Roboty można wykonać przy użyciu sprzętu zaakceptowanego przez Inspektora Nadzoru.

4. Transport

4.1. Ogólne wymagania dotyczące transportu podano w OST „Wymagania ogólne” CPV 45000000-7, pkt. 4

Materiały należy transportować zgodnie z wymaganiami producentów materiałów, aprobatą techniczną (pkt. 4 Pakowanie, przechowywanie i transport), zasadami eksploatacji środków transportowych i przepisami ruchu drogowego.

5. Wykonywanie robót

5.1. Ogólne zasady wykonania robót podano w OST „Wymagania ogólne” Kod CPV 45000000-7, pkt. 5

Wykonawca jest odpowiedzialny za prowadzenie robót zgodnie z umową oraz za jakość zastosowanych materiałów i wykonywanych robót, za ich zgodność z przedmiarem robót, wymaganiami niniejszej

specyfikacji, PZJ, projektu organizacji robót oraz poleceniami Inspektora nadzoru.

5.2. Szczegółowe zasady wykonania robót

Warunki przystąpienia do robót ociepleniowych

Przed rozpoczęciem robót związanych z wykonaniem BSO należy:

- wykonać projekt robót ociepleniowych. zarówno w przypadku obiektów nowobudowanych, jak i prac renowacyjnych. Projekt powinien przewidzieć zamocowanie elementów elewacyjnych w sposób nie powodujący powstawania istotnych dla funkcjonalności systemu mostków termicznych,
- przygotować plan bezpieczeństwa i ochrony zdrowia (bioz) i zapewnić odpowiednie zagospodarowanie placu budowy,
- wykonać wszystkie roboty stanu surowego, zamurować i wypełnić przebiecia, bruzdy i ubytki,
- wykonać cały zakres robót dekarских (pokrycia, odwodnienie, obróbki blacharskie), montażu (ewentualnie wymiany) stolarki okiennej i drzwiowej zewnętrznej, przejść i przyłączy instalacyjnych na powierzchniach przeznaczonych do wykonania BSO.
- wykonać roboty, mające wpływ na sytuację wilgotnościową podłoża, przede wszystkim tynki wewnętrzne i jastrzychy,
- wykonać zabezpieczenia stolarki, ślusarki, okładzin i innych elementów elewacji.

Wymagania dotyczące podłoża pod roboty ociepleniowe

Przed rozpoczęciem robót należy wykonać ocenę podłoża, polegającą na kontroli jego czystości, wilgotności, twardości, nasiąkliwości i równości.

Próba odporności na ścieranie - ocena stopnia zapylenia, osypywania się powierzchni lub występowania pozostałości wykwitów i spieków za pomocą dłoni lub czarnej, twardej tkaniny.

Próba odporności na skrobanie (zadrapanie) - wykonanie krzyżowych nacięć i zrywanie powierzchni lub ocena zwartości i nośności podłoża oraz przyczepności istniejących powłok za pomocą ryłka.

Próba zwilżania - ocena chłonności (nasiąkliwości) podłoża za pomocą mokrej szczotki, pędzla lub spryskiwacza. Sprawdzenie równości i gładkości - określenie wielkości odchyłek ściany (stropu) od płaszczyzny i kierunku pionowego (poziomego). Dopuszczalne wartości zależne są od rodzaju podłoża (konstrukcje murowe, żelbetowe monolityczne, żelbetowe prefabrykowane, tynkowane). Określone są one w odpowiednich normach przedmiotowych wymienionych w pkt. 10.1. niniejszej ST. (W specyfikacji technicznej szczegółowej należy odwołać się do norm dotyczących rodzaju podłoża występującego na docieplanym obiekcie).

Ilość i rozmieszczenie poddanych badaniom miejsc powinna umożliwić uzyskanie wyników, miarodajnych dla całej powierzchni podłoża na obiekcie.

Kontroli wymaga także wytrzymałość powierzchni podłoża. Dotyczy to przede wszystkim podłoża istniejących - zwiertających powierzchni surowych, tynkowanych i malowanych. W przypadku wątpliwości dotyczących wytrzymałości należy wykonać jej badanie metodą „puli off”, przy zastosowaniu urządzenia badawczego (testera, zrywarki).

Można także wykonać próbę odrywania przyklejonych do podłoża próbek materiału izolacyjnego.

Szczególnej uwagi wymagają podłoża (warstwowe) ścian wykonanych w technologii wielkopłytkowej (wielkoblokowej). W tym przypadku, poza powierzchnią, ocenie podlega wytrzymałość (stan techniczny) zakotwień warstwy zewnętrznej,

Przygotowanie podłoża

Zależnie od typu i stanu podłoża (wynik oceny) należy przygotować je do robót zasadniczych:

- oczyścić podłoże z kurzu i pyłu, usunąć zanieczyszczenia, pozostałości środków antyadhezyjnych (olejów szalunkowych), mleczko cementowe, wykwit, luźne cząstki materiału podłoża,
- usunąć nierówności i ubytki podłoża (skucie, zeszlifowanie, wypełnienie zaprawą wyrównawczą),
- usunąć przyczyny ewentualnego zawilgocenia podłoża; odczekać do jego wyschnięcia,
- w przypadku istniejących podłoża usunąć warstwę złuszczeń, spękań, odpajających się tynków i warstw malarskich. Sposób przygotowania powierzchni (czyszczenie stalowymi szczotkami, metoda strumieniowa (różne rodzaje ścierniw), ciśnieniowa)
- należy dostosować do rodzaju i wielkości powierzchni podłoża, powstałe ubytki wypełnić zaprawą wyrównawczą,

- wykonać inne roboty przygotowawcze podłoża, przewidziane w dokumentacji projektowej i specyfikacji technicznej szczegółowej oraz przez producenta systemu,
- wystające lub widoczne nieusuwalne elementy metalowe powinny być zabezpieczone antykorozyjnie.

Wykonanie bezspoinowego systemu ociepleń (BSO)

Roboty należy wykonywać przy spełnieniu wymagań producenta systemu, dotyczących dopuszczalnych warunków atmosferycznych (najczęściej - temperatura od +5 do +25^o, brak opadów, silnego nasłonecznienia, wysokiej wilgotności powietrza). Zalecane jest stosowanie mocowanych do rusztowań osłon, zabezpieczających przed oddziaływaniem opadów atmosferycznych, promieniowania słonecznego i wiatru. Niektóre systemy zawierają odmiany materiałów, umożliwiające wykonywanie prac w warunkach podwyższonej wilgotności powietrza i obniżonej temperatury powietrza (nocnych przymrozków). Te szczególne warunki danego systemu docieplenia należy uwzględnić w specyfikacji technicznej szczegółowej.

Grunтовanie podłoża

Zależnie od rodzaju i stanu podłoża oraz wymagań producenta systemu należy nanieść środek gruntujący na całą jego powierzchnię.

Montaż płyt izolacji termicznej

Przed rozpoczęciem montażu płyt należy wyznaczyć położenie ich dolnej krawędzi i zamocować wzdłuż niej listwę cokołową (3 kołki rozporowe na mb listwy oraz po jednym w skrajnych otworach). Zamocować także profile i listwy w miejscach krawędzi BSO - zakończeń lub styków z innymi elementami elewacji. Za pomocą sznurów wyznaczyć płaszczyznę płyt izolacji termicznej.

Nanieść zaprawę klejącą na powierzchnię płyt izolacji termicznej, zależnie od równości podłoża, w postaci placków i ciągłego pasma na obwodzie płyty (metoda pasmowo - punktowa) lub pacą ząbkowaną na całej powierzchni płyty. Płyty z wełny mineralnej należy zaszpachlować wcześniej zaprawą na całej powierzchni. Nie należy dopuszczać do zanieczyszczenia krawędzi płyty zaprawą.

Płyty naklejać w kierunku poziomym (pierwszy rząd na listwie cokołowej) przy zastosowaniu wiązania (przesunięcie min. 15 cm). Zapewnić szczelność warstwy izolacji termicznej poprzez ścisłe ułożenie płyt i wypełnić ewentualnych szczelin paskami izolacji lub - w przypadku styropianu - pianka uszczelniająca. Po związaniu zaprawy klejącej, płaszczyznę płyt izolacji termicznej zeszlifować do uzyskania równej powierzchni. Zgodnie z wymaganiami systemowymi, nie wcześniej, niż 24 godziny po zakończeniu klejenia, należy wykonać ewentualnie przewidziane projektem mocowanie łącznikami mechanicznymi (kołkami rozporowymi). Długość łączników zależy od grubości płyt izolacji termicznej, stanu i rodzaju podłoża. Ich rozstaw (min. 4 szt./m²) – od rodzaju izolacji termicznej i strefy elewacji. Po nawierceniu otworów umieścić w nich kołki rozporowe, a następnie wkręcić lub wbić trzpienie.

Wykonanie detali elewacji

W następnej kolejności ukształtować detale BSO - ościeża, krawędzie narożników budynku i ościeży, szczeliny dylatacyjne, styki i połączenia - przy zastosowaniu pasków cienkich płyt izolacji termicznej, narożników, listew, profili, kątowników, taśm i pasków siatki zbrojącej.

Wykonanie warstwy zbrojonej

Z pasków siatki zbrojącej wykonać zbrojenie ukośne przy narożnikach otworów okiennych i drzwiowych. Na powierzchnię płyt izolacji termicznej naciągnąć pacą warstwę zaprawy zbrojącej (klejącej), nałożyć i 'wtopić' w nią za pomocą pacy siatkę zbrojącą, w pierwszej kolejności ewentualną siatkę pancerną. Powierzchnię warstwy zbrojonej wygładzić - siatka zbrojąca powinna być całkowicie zakryta zaprawą.

Grunтовanie warstwy zbrojonej

Zależnie od systemu, na powierzchni warstwy zbrojonej nanieść środek gruntujący.

Montaż elementów dekoracyjnych

Elementy dekoracyjne zamocować (nakleić) na powierzchni wykonanej warstwy zbrojonej.

Warstwa wykończeniowa - tynkowanie .okładziny i malowanie

Warstwę wykończeniową wykonać po związaniu (wyschnięciu) zaprawy zbrojącej – nie wcześniej, niż po upływie 48 godzin od jej wykonania. Po ewentualnym zagruntowaniu (zależnie od wymagań systemowych)

nanieść masę tynku cienkowarstwowego i poddać jego powierzchnię obróbce, zgodnie z wymaganiami producenta systemu i dokumentacją projektową oraz specyfikacją techniczną szczegółową (w SST należy te wymagania opisać). Sposób wykonania tynku zależy od typu spoiwa, uziamienia zaprawy i rodzaju faktury powierzchni. Powierzchnie tynku pomalować wybranym rodzajem farby - zależnie od wymagań projektu, systemu, warunków środowiskowych. Ze względu na powstawanie naprężeń termicznych na elewacjach południowych i zachodnich należy unikać stosowania kolorów ciemnych o współczynniku odbicia rozproszonego poniżej 30. Sposób mocowania okładzin naturalnych(kamiennych) oraz ceramicznych zgodnie z wytycznymi producenta i kart informacyjnych wyrobu dotyczących sposobu mocowania i wykończenia.

6. Kontrola jakości robót

6.1. Ogólne zasady kontroli jakości robót podano w OST „Wymagania ogólne” Kod CPV 45000000-7, pkt 6

6.2. Badania przed przystąpieniem do robót ociepleniowych

Przed przystąpieniem do robót ociepleniowych należy przeprowadzić badania materiałów, które będą wykorzystane do wykonywania robót oraz dokonać oceny podłoża.

6.2.1. Badania materiałów

Badanie materiałów przeprowadza się pośrednio na podstawie zapisów w dzienniku budowy, dotyczących przyjęcia materiałów na budowę oraz dokumentów towarzyszących wysyłce materiałów przez producenta, potwierdzających zgodność użytych materiałów z wymaganiami dokumentacji projektowej i specyfikacji technicznej (szczegółowej) pokrycia, opracowanej dla realizowanego przedmiotu zamówienia oraz normami powołanymi w pkt. 2.2. niniejszej SST.

6.2.2. Ocena podłoża

Badanie stanu podłoża należy przeprowadzić według wymagań określonych w pkt. 5.3. oraz 5.4. niniejszej SST.

6.3. Badania w czasie robót

Jakość i funkcjonalność BSO zależy od prawidłowości wykonania wszystkich kolejnych etapów systemowo określonych robót. Z tego względu, w czasie wykonywania robót szczególnie ważna jest bieżąca kontrola robót zanikających (ulegających zakryciu). Dotyczy to przede wszystkim:

6.3.1. Kontroli przygotowania podłoża - nośności, czystości, wilgotności, nasiąkliwości (wykonania warstwy gruntującej), równości powierzchni,

6.3.2. Kontroli jakości klejenia płyt izolacji termicznej - montażu profili cokołowych, przyklejenia płyt na powierzchni i krawędziach, szczelności styków płyt, wypełnienia szczelin, czystości krawędzi płyt, ukształtowania detali elewacji - dylatacji, styków i połączeń,

6.3.3. Kontroli wykonania mocowania mechanicznego - rozmieszczenia i rozstawu kołków rozporowych, położenia talerzyków (krążków) wobec płaszczyzny płyt (w płaszczyźnie lub do 1 mm poza nią),

6.3.4. Kontroli wykonania warstwy zbrojonej - zbrojenia ukośnego otworów, zabezpieczenia krawędzi, wielkości zakładów siatki, pokrycia siatki zbrojącej, grubości warstwy i jakości powierzchni warstwy zbrojonej, wykonania jej gruntowania, mocowania profili. Wykonanie systemu nie powinno powodować szkodliwych pęknięć w warstwie zbrojonej, tzn. pęknięć na połączeniach płyt i/lub pęknięć o szerokości większej niż 0,2 mm,

6.3.5. Kontroli wykonania gruntowania powierzchni warstwy zbrojonej – sprawdzenie zakresu wykonania (w przypadku systemowego wymagania).

6.3.6. Kontroli wykonania warstwy wykończeniowej:

- tynku - pod względem jednolitości, równości, koloru, faktury.
- malowania - pod względem jednolitości i koloru.
- okładzin-pod względem jakości mocowania z godnie z wytycznymi .równomiernego rozmieszczenia elementów na elewacji oraz kolorystyki.

6.4. Badania w czasie odbioru robót

6.4.1. Zakres i warunki wykonywania badań

Badania w czasie odbioru robót przeprowadza się celem oceny spełnienia wszystkich wymagań, dotyczących robót ociepleniowych, w szczególności w zakresie:

- zgodności z dokumentacją projektową i specyfikacją techniczną (szczegółową) wraz z wprowadzonymi zmianami naniesionymi w dokumentacji powykonawczej,
- jakości zastosowanych materiałów i wyrobów.
- prawidłowości przygotowania podłoża,
- prawidłowości wykonania ocieplenia i szczegółów systemu ociepleniowego.

Przy badaniach w czasie odbioru robót należy -wykorzystywać 'wyniki badań dokonanych przed przystąpieniem do robót i w trakcie ich -wykonywania.

Przed przystąpieniem do badań przy odbiorze należy na wstępie sprawdzić na podstawie dokumentów czy załączone wyniki badań dokonanych przed przystąpieniem do robót potwierdzają, że przygotowane podłoża nadawały się do wykonania robót ociepleniowych, a użyte materiały spełniały wymagania pkt. 2 niniejszej ST. Do badań odbiorowych należy przystąpić po całkowitym zakończeniu robót.

6.4.2. Opis badań odbiorowych

W trakcie dokonywania odbioru robót należy dokonać oceny wykonanych robót elewacyjnych z zastosowaniem systemów ocieplania ścian poprzez porównanie z wymaganiami podanymi w pkt. 5.5. niniejszej ST, które powinny uwzględniać wymagania producenta systemu docieplenia, normy dotyczące warunków odbioru a podane dalej w pkt. 10.1.. a także „Wytyczne wykonawstwa, oceny i odbioru robót elewacyjnych z zastosowaniem zewnętrznych zespolonych systemów ocieplania ścian” - wyd. przez Stowarzyszenie na Rzecz Systemów Ociepleń, Warszawa 2004 r.

M.in. zgodnie z treścią „Warunków technicznych wykonania i odbioru robót budowlanych” dla tynków o fakturze specjalnej do powierzchni BSO, pokrytych tynkiem cienkowarstwowym, należy stosować wymagania normy PN-70/B-10100 „Roboty tynkowe. Tynki zwykłe. Wymagania przy odbiorze”.

Według tej normy odchylenia wymiarowe wykonanego tynku powinny mieścić się w następujących granicach:

Kategoria tynku	Odchylenie powierzchni tynku od płaszczyzny i odchylenie krawędzi od linii prostej	Odchylenie powierzchni i krawędzi od kierunku		Odchylenie przecinających się płaszczyzn od kąta przewidzianego w dokumentacji
		pionowego	poziomego	
III	nie większe niż 3 mm i w liczbie nie większej niż 3 na całej długości łaty kontrolnej 2 m	nie większe niż 2 mm na 1 m i ogółem nie więcej niż 4 mm w pomieszczeniach do 3,5 m wysokości oraz nie więcej niż 6 mm w pomieszczeniach powyżej 3,5 m wysokości	nie większe niż 3 mm na 1 m i ogółem nie więcej niż 6 mm na całej powierzchni między przegrodami pionowymi (ściany, belki itp.)	nie większe niż 3 mm na 1 m

Obowiązują także wymagania:

- odchylenia promieni krzywizny powierzchni faset, wnęk itp. od projektowanego promienia nie powinny być większe niż 7 mm,

- dopuszczalne odchylenia od pionu powierzchni i krawędzi zewnętrznych tynków nie powinny być większe niż 10 mm na całej wysokości kondygnacji i 30 mm na całej wysokości budynku.

Pokryta tynkiem cienkowarstwowym i ewentualnie malowana powierzchnia BSO powinna posiadać jednorodny i stały kolor i fakturę. Niedopuszczalne jest występowanie na jej powierzchni lokalnych wypukłości i wklęsłości, możliwych do wykrycia w świetle rozproszonym.

7. Obmiar robót

7.1. Ogólne zasady przedmiaru i obmiaru robót podano w OST „Wymagania ogólne” CPV 45000000-7, pkt. 7

7.2. Jednostka obmiarowa

Jednostką obmiarową jest jednostka podana w przedmiarze robót.

8. Odbiór robót

8.1. Ogólne zasady odbioru robót podano w OST „Wymagania ogólne” Kod CPV 45000000-7, pkt. 8

Roboty uznaje się za wykonane zgodnie z dokumentacją projektową, SST i wymaganiami Inspektora, jeżeli wszystkie pomiary i badania z zachowaniem tolerancji wg punktu 6 dały wyniki pozytywne.

9. Podstawa płatności

9.1. Ogólne ustalenia dotyczące podstawy płatności podano w OST „Wymagania ogólne” Kod CPV 45000000-7, pkt. 9 - Wyłączono z zakresu opracowania.

10. Przepisy związane

10.1 Polskie Normy

PN-EN 13162:2002 Wyroby do izolacji cieplnej w budownictwie - Wyroby z wełny mineralnej (MW) produkowane fabrycznie. Specyfikacja.

PN-EN 13163:2004 Wyroby do izolacji cieplnej w budownictwie - Wyroby ze styropianu (EPS) produkowane fabrycznie. Specyfikacja.

PN-EN 13164:2003 Wyroby do izolacji cieplnej w budownictwie. Wyroby z polistyrenu ekstrudowanego (XPS) produkowane fabrycznie. Specyfikacja. PN-EN 13164:2003/A1:2005(U)

Wyroby do izolacji cieplnej w budownictwie. Wyroby z polistyrenu ekstrudowanego (XPS) produkowane fabrycznie. Specyfikacja (Zmiana A1).

PN-EN 13499:2005 Wyroby do izolacji cieplnej w budownictwie. Zewnętrzne zespolone systemy ocieplania (ETICS) ze styropianem. Specyfikacja.

PN-EN 13500:2005 Wyroby do izolacji cieplnej w budownictwie. Zewnętrzne zespolone systemy ocieplania (ETICS) z wełną mineralną. Specyfikacja.

PN-ISO 2848:1998 Budownictwo. Koordynacja modularna. Zasady i reguły.

PN-ISO 1791:1999 Budownictwo. Koordynacja modularna. Terminologia.

PN-ISO 3443-1:1994 Tolerancje w budownictwie. Podstawowe zasady oceny i określenia.

PN-63/B-06251 Roboty betonowe i żelbetowe. Wymagania techniczne.

PN-71/B-06280 Konstrukcje z wielkowymiarowych prefabrykatów żelbetowych. Wymagania w zakresie wykonywania badania przy odbiorze.

PN-80/B-10021 Prefabrykaty budowlane z betonu. Metody pomiaru cech geometrycznych.

PN-70/B-10026 Ściany monolityczne z lekkich betonów z kruszywa mineralnego porowatego. Wymagania i badania.

PN-68/B-10020 Roboty murowe z cegły. Wymagania i badania przy odbiorze.

PN-69/B-10023 Roboty murowe. Konstrukcje zespolone ceglano-żelbetowe wykonywane na budowie. Wymagania i badania przy odbiorze.

PN-68/B-10024 Roboty murowe. Mury z drobnowymiarowych elementów z autoklawizowanych betonów komórkowych. Wymagania i badania przy odbiorze.

PN-70/B-10100 Roboty tynkowe. Tynki zwykłe. Wymagania i badania przy odbiorze.

PN-B-02025:2001 Obliczanie sezonowego zapotrzebowania na ciepło do ogrzewania budynków mieszkalnych i zamieszkania zbiorowego.

PN-EN ISO 6946:2004 Komponenty budowlane i elementy budynku. Opór cieplny i współczynnik przenikania ciepła. Metoda obliczania.

10.2. Pozostałe dokumenty

Nie wymienienie tytułu jakiejkolwiek dziedziny, grupy, podgrupy czy normy nie zwalnia Wykonawcy od obowiązku stosowania wymogów określonych prawem polskim. Wykonawca będzie przestrzegał praw autorskich i patentowych. Jest zobowiązany do odpowiedzialności za spełnienie wszystkich wymagań prawnych w odniesieniu do używanych opatentowanych urządzeń lub metod.

1. Wstęp

1.1. Przedmiot SST.

Przedmiotem niniejszej szczegółowej specyfikacji technicznej (SST) są wymagania ogólne dotyczące wykonania i odbioru robót związanych z wykonaniem : rusztowania

1.2. Zakres stosowania SST

Specyfikacje Techniczne jako część Dokumentów Przetargowych i Kontraktowych, należy odczytywać i stosować w odniesieniu do zlecenia i wykonania Robót opisanych w pkt.1.1. oraz w dokumentacji projektowej dostarczonej przez Zamawiającego na potrzeby realizacji kontraktu.

1.3. Przedmiot i zakres robót objętych SST

Specyfikacja dotyczy wszystkich czynności, mających na celu wykonanie robót określonych w pkt. 1.1. Przedmiotem opracowania jest określenie wymagań odnośnie właściwości materiałów, wymagań w zakresie sposobów oceny i przygotowania wymagań dotyczących wykonania robót oraz ich odbiorów.

1.4. Określenia podstawowe

Określenia podane w niniejszej SST są zgodne z odpowiednimi normami oraz określeniami podanymi w OST „Wymagania ogólne” Kod CPV 45000000-7, pkt. 1.4.

1.5. Ogólne wymagania dotyczące robót

Wykonawca robót jest odpowiedzialny za jakość ich wykonania oraz za zgodność z dokumentacją projektową, specyfikacjami technicznymi i poleceniami Inspektora nadzoru. Ogólne wymagania dotyczące wykonania i odbioru robót podano w OST „Wymagania ogólne” Kod CPV 45000000-7, pkt. 1.5.

2. Materiały

2.1. Ogólne wymagania dotyczące materiałów, ich pozyskiwania i składowania podano w OST „Wymagania ogólne” Kod CPV 45000000-7, pkt. 2

2.2. Warunki przyjęcia na budowę wyrobów i materiałów budowlanych

Wszystkie materiały do wykonania robót określonych w pkt. 1.1. powinny odpowiadać wymaganiom zawartym w dokumentach odniesienia (normach, aprobaty technicznych).

Wyroby i materiały budowlane mogą być przyjęte na budowę, jeśli spełniają następujące warunki:

- są zgodne z ich wyszczególnieniem i charakterystyką podaną w dokumentacji projektowej i specyfikacji technicznej (szczegółowej),
- są właściwie oznakowane i opakowane,
- spełniają wymagane właściwości, wskazane odpowiednimi dokumentami odniesienia,
- producent dostarczył dokumenty świadczące o dopuszczeniu do obrotu i powszechnego lub jednostkowego zastosowania oraz karty katalogowe wyrobów lub firmowe wytyczne stosowania wyrobów.

Niedopuszczalne jest stosowanie do robót wyrobów nieznanego pochodzenia.

Przyjęcie materiałów i wyrobów na budowę powinno być potwierdzone wpisem do dziennika budowy.

2.3. Warunki przechowywania i składowania wyrobów i materiałów

Wszystkie materiały powinny być dostarczane w oryginalnych opakowaniach i przechowywane zgodnie z instrukcją producenta oraz odpowiednią Aprobata Techniczną.

2.4. Szczegółowe wymagania dotyczące zastosowanych materiałów

RUSZTOWANIE

Stosowane rusztowania powinny posiadać niezbędne atesty i dopuszczenia. Każdorazowo rusztowanie musi być dopuszczone do użytkowania przez uprawnione osoby nadzoru technicznego. Wymagane są również przeglądy

okresowe zgodnie z warunkami określonymi dla danego typu rusztowania.

Rusztowania powinno być zabezpieczone siatkami ochronnymi. Rusztowania powinny posiadać certyfikaty.

Informacje techniczne

Rusztowanie systemowe - konstrukcja budowlana, tymczasowa, w której wymiary siatki, konstrukcyjnej są jednoznacznie narzucone poprzez wymiary elementów rusztowania, służącą do utrzymywania osób,

A. Schemat rusztowania systemowego

hs - wysokość przęsła

ws- szerokość przęsła

ls - długość przęsła

1. stężenie płaszczyzny pionowe: zamknięte ramy ze wzmocnieniem narożnym lub bez, otwarte ramy, ramy drabinowe z włazami, sztywne połączenia pomiędzy poprzecznikami i rurami pionowymi, klamry stężeń oraz inne elementy używane jako wzmocnienie pionowo
2. stężenie płaszczyzny poziomej: ramy, płyty ramowe, klamry stężeń i sztywne połączenia pomiędzy poprzecznikami i podłużnicami oraz inne elementy używane jako wzmocnienie poziome
3. słupek poręczowy; rura z łącznikami umożliwiającą zamontowanie poręczy na ostatniej kondygnacji rusztowania
4. stężenie wspornika rura zakończona łącznikami służąca do podparcia wsporników rozszerzających rusztowanie -element stosowany sporadycznie bez zasadniczego znaczenia konstrukcyjnego
5. węzeł: miejsce rozłącznego połączenia dwóch lub więcej elementów rurowych,
6. Stężenie wzdłużne
7. Stojak: element pionowy
8. Poprzecznica: poziomy element zazwyczaj tworzący kąt prosty z elewacją budynku
9. Podłużnica: poziomy element zazwyczaj równoległy do elewacji budynku, zgodny z kierunkiem dłuższego wymiaru rusztowania
10. Odciąg: element łączący rusztowanie z kotwą w elewacji budynku
11. Pomost: jeden lub więcej podestów, które tworzą miejsce do pracy pomiędzy dwoma stojakami
12. Wspornik: element konstrukcyjny rusztowania zamontowany na konstrukcji nośnej, służący do układania dodatkowych pomostów roboczych lub daszków ochronnych
13. Podłużnica wzmacniająca: Belka kratowa stosowana do pokonywania przeszkód typu przejścia nad przejazdami, daszkami itp. o rozpiętości większej niż 3m (w rusztowaniach systemowych)
14. Podstawka: sztywna płyta, służąca do rozłożenia nacisku na większą powierzchnię
15. Fundament
16. Dźwigar mostujący: podest- prefabrykowana lub nie, samodzielnie przenosząca obciążenie, i mogąca stanowić część konstrukcji rusztowań
17. Rama pozioma: element pracujący po zamontowaniu rusztowania w pozycji poziomej, składający się z dwóch podłużnic połączonych poprzeczkami
18. Kotew: element wmontowany lub przytwierdzony do elewacji budynku w celu zamontowania odciągu
19. Rama pionowa: główny element pracujący po zmontowaniu rusztowania w pozycji pionowej, składający się z dwóch stojaków połączonych poprzeczkami
20. Konstrukcja osiatkowania: siatki ochronne stosowane na rusztowaniach przy traktach komunikacyjnych - zabezpieczają rusztowania przed upadkiem z wysokości przedmiotów i materiałów budowlanych
21. Poręcz główna
22. Poręcz pośrednia
23. Bortnica: krawężnik
24. Zabezpieczenie boczne
25. Podstawka śrubowa: podstawka z elementem do pionowej regulacji
26. Złącze: element używany do łączenia dwóch rur
 - złącze krzyżowe : złącze używane do łączenia dwóch rur przecinających się pod kątem prostym
 - złącze obrotowe: złącze używane do łączenia dwóch rur przecinających się pod dowolnym kątem
 - złącze równoległe : złącze używane do łączenia dwóch równoległych rur
 - złącze wzdłużne : złącze używane do łączenia dwóch rur współosiowo wzdłuż linii prostej

3. Sprzęt

3.1. Ogólne wymagania dotyczące sprzętu podano w OST „Wymagania ogólne” CPV 45000000 – 7, pkt. 3

Roboty można wykonać przy użyciu sprzętu zaakceptowanego przez Inspektora Nadzoru.

4. Transport

4.1. Ogólne wymagania dotyczące transportu podano w OST „Wymagania ogólne” CPV 45000000-7, pkt. 4

Materiały należy transportować zgodnie z wymaganiami producentów materiałów, aprobatą techniczną (pkt. 4 Pakowanie, przechowywanie i transport), zasadami eksploatacji środków transportowych i przepisami ruchu drogowego.

5. Wykonywanie robót

5.1. Ogólne zasady wykonania robót podano w OST „Wymagania ogólne” Kod CPV 45000000-7, pkt. 5

Wykonawca jest odpowiedzialny za prowadzenie robót zgodnie z umową oraz za jakość zastosowanych materiałów i wykonywanych robót, za ich zgodność z przedmiarem robót, wymaganiami niniejszej specyfikacji, PZJ, projektu organizacji robót oraz poleceniami Inspektora nadzoru.

5.2. Szczegółowe zasady wykonania robót

Instrukcje montażu i eksploatacji rusztowań – zakres stosowania systemu

Każde rusztowanie stawiane na budowie musi posiadać dokumentację techniczną. Dokumentację techniczną może stanowić instrukcja montażu i eksploatacji rusztowań opracowana przez producenta rusztowania i/lub projekt techniczny sporządzony dla konkretnego przypadku rusztowania, który nie jest objęty instrukcją montażu i eksploatacji lub też takiej instrukcji nie posiada.

Standardowa instrukcja montażu i eksploatacji sporządzona przez producenta rusztowania powinna zawierać :

Nazwę producenta z danymi teleadresowymi;

System rusztowania;
rusztowanie ramowe;
rusztowanie modułowe;
rusztowanie ruchome lub inne ;

Zakres stosowania rusztowania ze szczególnym uwzględnieniem podziału rusztowań na typowe i nietypowe w którym powinny się znaleźć informacje na temat:

Dopuszczalne obciążenie użytkowe pomostów roboczych ;
Dopuszczalne wysokości rusztowań dla których nie ma konieczności wykonania projektu technicznego;
Dopuszczalne parcie wiatru (strefa obciążenia wiatrem), przy którym eksploatacja rusztowań jest możliwa bez wykonania dodatkowego projektu technicznego;
Sposób montażu i warunki eksploatacji urządzeń transportu pionowego (wciągarki)
Informację na temat ilości poziomów roboczych i ich wyposażenia ;
Warunki montażu i demontażu rusztowania .
Schematy montażowe konstrukcji rusztowań typowych
Sposób postępowania w przypadku montażu rusztowania nietypowego;
Specyfikację elementów które należą do danego systemu rusztowania;
Wzór protokołu odbioru;
Wymagania montażowe i eksploatacyjne
Zasady montażu i demontażu rusztowania

Na podstawie zawartych w instrukcji montażu i eksploatacji informacji można ocenić, czy dany przypadek rusztowania jest rusztowaniem typowym (mieści się w zakresie stosowania rusztowania) i budowa tego rusztowania możliwa jest bez sporządzania dodatkowego projektu technicznego. W takim przypadku należy każdorazowo zapoznać się z instrukcją i elementami systemu przed rozpoczęciem pracy na danym systemie rusztowania. W przypadku , gdy budowane rusztowanie nie mieści się w zakresie stosowania danego systemu (rusztowanie nietypowe) konieczne jest opracowanie projektu dla tego rusztowania . Projekt techniczny powinien zawierać szkice konstrukcji rusztowania oraz obliczenia statyczne.

Dokumenty przy budowie i eksploatacji rusztowań

Każde działanie związane z budową i eksploatacją rusztowania należy odpowiednio dokumentować . Dobrym narzędziem do tego celu jest schemat działań i odpowiednich dokumentów związanych z tymi działaniami.

Wzorcowy schemat działań i dokumentów przy budowie i eksploatacji rusztowań

Krok 1 - każdorazowo należy określić postać geometryczną rusztowania. W przypadku gdy założony schemat rusztowania pokrywa się ze schematem zamieszczonym w instrukcji montażu i eksploatacji wydanej przez producenta dla danego typu rusztowania wystarczy wykonać szkice i na podstawie tych szkiców specyfikację elementów rusztowania.

Rusztowania takie nazywamy rusztowaniem typowym. Jeżeli siatka konstrukcyjna rusztowania nie pokrywa się z zamieszczonymi w instrukcji schematami lub do montażu konieczne jest użycie elementów spoza systemu należy wykonać projekt techniczny rusztowania. Rusztowanie takie nazywamy nietypowym.

Krok 2 - montaż rusztowania należy wykonywać według zasad zawartych w instrukcji montażu rusztowania. W celu właściwego i bezpiecznego wykonania montażu monter powinien znać instrukcję montażu dla danego rusztowania. Jako instrukcję montażu najczęściej stosuje się instrukcję montażu i eksploatacji producenta, jednak w przypadku rusztowań o znacznym stopniu skomplikowania konieczne jest opracowanie instrukcji montażu dla konkretnego rusztowania.

Krok 3 - najważniejszym działaniem w budowie i eksploatacji rusztowania jest odbiór techniczny rusztowania. Po zakończeniu montażu rusztowania wykonuje się jego przegląd przy udziale zamawiającego i przekazuje do eksploatacji. Wynikiem przeglądu jest sporządzenie protokołu odbioru rusztowania.

Uwaga : rusztowanie nie może być eksploatowane przed dokonaniem odbioru

(wzór)

Logo firmy montażowej

PROTOKÓŁ ODBIORU TECHNICZNEGO RUSZTOWANIA

1. Numer rejestracyjny

protokołu:.....

2. Data odbioru

rusztowania:.....

3. Wykonawca montażu

rusztowania:.....

4. Użytkownik rusztowania (zleceniodawca montażu):.....

...

...

5. Miejsce montażu rusztowania i jego powierzchnia

(objętość):.....

...

6. Typ rusztowania:.....

7. Dopuszczalna nośność podestów roboczych: 1,5 kN/m²; 2 kN/m²; 2,5 kN/m².....

....

8. Wykonawca przekazał użytkownikowi następujące dokumenty odbiorowe:

a) dokumentację techniczną (statykę) rusztowania,

.....

b) instrukcję eksploatacji rusztowania,

.....

c) inne:.....

9. Oświadczenie: wykonawca stwierdza, że rusztowanie opisane niniejszym protokołem jest kompletne,

zostało zmontowane zgodnie ze sztuką budowlaną, dokumentacją technicznoeksploatacyjną (dawniej DTR) i instrukcją montażu wydaną przez producenta oraz zgodnie z wymogami bezpieczeństwa i higieny pracy. Montaż wykonali uprawnieni montażyści.

Komisja odbiorowa stwierdza, że rusztowanie nadaje się do eksploatacji bez uwag.

10. Skład komisji odbiorowej:

..... –

Użytkownik.....

..... –

Użytkownik.....

..... –

Wykonawca.....

(imiona i nazwiska) (podpisy)

1. Data zgłoszenia rusztowania do demontażu:.....

5.2. Roboty montażowe.

Roboty prowadzić zgodnie z rozporządzeniem Ministra Infrastruktury z dnia 06.02.2003 roku (Dz.U. 2003 nr 47 poz.401 z późniejszymi zmianami) w sprawie bezpieczeństwa i higieny pracy podczas wykonywania robót budowlanych. Przed rozpoczęciem robót na ścianach zewnętrznych należy wykonać rusztowanie oraz dokonać komisyjnego odbioru rusztowania. W skład komisji odbiorowej rusztowania wchodzić powinien kierownik budowy, inspektor nadzoru oraz brygadzysta wykonujący prace rusztowaniowe, jak również brygadzysta robót wykonywanych z pomostów rusztowań. Z prac odbiorowych powinien zostać spisany protokół odbioru oraz powinien zostać dokonany wpis w dzienniku budowy.

Planowane roboty budowlane są o powszechnie znanych standardach, jakość robót wykonywanych, szczegóły technologiczne oraz tolerancje wymiarowe powinny być zgodne z normami.

Rusztowania

Montaż i demontaż rusztowań powinien być wykonywany przez osoby przeszkolone w zakresie montażu, eksploatacji i demontażu rusztowań pod kierownictwem osoby uprawnionej. Montaż rusztowań należy

wykonywać zgodnie z dokumentacją techniczną (instrukcją) dla danego typu rusztowań. Poszczególne elementy rurowe należy łączyć za pomocą złączy wzdłużnych w różnych płaszczyznach poziomych i pionowych. W celu zapewnienia komunikacji przez przejścia dopuszcza się podwieszanie stojaków rusztowania tylko dla jednej pary stojaków.

Posadowienie rusztowania

Stojaki rusztowania należy posadowić na podkładach drewnianych lub innych ułożonych na podłożu, zapewniających rozłożenie obciążenia przenoszonego przez stojaki na odpowiednio większą powierzchnię podłoża. Obciążenie jednostkowe od konstrukcji rusztowania nie powinno być większe od obciążenia dopuszczalnego dla danej konstrukcji podłoża.

Kontrola wykonanych rusztowań

Kontrolę wykonanych rusztowań należy przeprowadzać na podstawie następujących dokumentów: dokumentacji technicznej rusztowań, protokołów z badania jakości materiałów i elementów oraz zbadania podłoża, urządzeń odgromowych itp. zapisów w dzienniku budowy dotyczących wykonania sprawdzanego rusztowania. Kontrola rusztowań powinna obejmować: sprawdzanie zachowania wymagań ogólnych, stan podłoża, posadowienie, stężenia, zakotwienia, pomosty robocze i zabezpieczające, urządzenia piorunochronne, przebieg linii elektrycznych oraz zabezpieczeń rusztowania. Kontrolę należy przeprowadzać w sposób określony w normach państwowych dla danego rodzaju rusztowania metalowego. Rusztowania należy uważać za wykonane prawidłowo, jeżeli wszystkie badania dały wynik dodatni. W przypadku stwierdzenia niezgodności, usterki należy usunąć i dokonać ponownego odbioru technicznego rusztowania.

Z przeprowadzenia odbioru rusztowania należy sporządzić protokół, w którym powinna być zawarta decyzja o dopuszczeniu lub niedopuszczeniu rusztowania drewnianego do użytkowania i wykonywania na nim robót budowlanych. W przypadku rusztowań z rur stalowych przeznaczonych do celów specjalnych, rusztowania takie powinny być wykonane zgodnie z projektem, w którym powinny być uwzględnione obciążenia zasadnicze i dodatkowe, odzwierciedlające najbardziej niekorzystny układ występujący w warunkach eksploatacji i poszczególnych faz montażu.

Rusztowania przyściennie z rur stalowych

Przeznaczenie rusztowań

Rusztowania przyściennie z rur stalowych przeznaczone są do robót budowlanych (murowych, tynkowych, okładzinowych, malarskich, blacharskich i innych) nie wymagających gromadzenia na pomostach roboczych dużej ilości materiałów budowlanych.

Dopuszczalne obciążenie pionowe rusztowania nie powinno być większe niż:

100—150 daN/m² — dla rusztowań typu lekkiego,

200—400 daN/m² — dla rusztowań typu ciężkiego.

Najmniejsze obciążenie pionowe, jakie powinien przenieść każdy element konstrukcyjny rusztowania, na którym może stanąć robotnik z narzędziami.

powinno wynosić 80 daN ze współczynnikiem obciążenia 1.2.

Elementy rusztowania

Materiały, wymiary i wykonanie elementów rusztowań powinny być zgodne z dokumentacją techniczną i wymaganiami państwowych norm przedmiotowych.

Na elementy konstrukcyjne rusztowania należy stosować rury stalowe ze szwem lub bez szwu, ocynkowane lub czarne o średnicy zewnętrznej 48 mm, odpowiadające normie państwowej. Rury czarne powinny być zabezpieczone przed korozją lakierem asfaltowym przez zanurzenie. Rury ze szwem nie powinny wykazywać widocznych wypływow szwu na zewnętrznej powierzchni i powinny być poddane próbie spłaszczenia przy położeniu szwu w płaszczyźnie nachylonej o 90° do kierunku spłaszczenia.

Do wykonania elementów konstrukcyjnych rusztowania zaleca się stosowanie następujących długości rur na stojaki — 1,80, 3,60 i 5,40 m,
na podłużnice — 3,60 i 5,40 m,
na poprzecznice — 1,80 lub 3,60 m,
na stężenia — 3,60 m.

Złącze zamocowane na rurze odpowiedniej średnicy po dokręceniu śrub lub śruby momentem przewidzianym dla danego typu złącza powinno przenieść obciążenie 3-krotnie większe od nośności ustalonych w normach przedmiotowych. Złącze krzyżowe powinno być zdolne do przejścia obciążenia nie mniejszego niż 500 daN.

Złącze zmontowane na rurze, poddane 50-krotnemu dokręcaniu i odkręcaniu śrub dopuszczalnym momentem, przewidzianym dla danego typu złącza, powinno zachować wymagany kształt i wymiary. Podstawki zwykłe i śrubowe powinny mieć trzpień prostopadły do płyty oporowej, a nakrętka podstawy śrubowej powinna lekko się obracać.

Elementy gwintowane powinny mieć gwint gładki, o wykonaniu zgrubnym i o pełnym profilu bez wyrw, wgniotów oraz innych wad mogących wpływać na jego wytrzymałość.

Drobne elementy rusztowania, np. złącza, śruby i inne, powinny być wykonane z odpowiednich rodzajów stali i odpowiadać wymaganiom zawartym w aktualnych normach państwowych lub w dokumentacji technicznej.

Elementy te powinny być dostarczane na budowę i przechowywane w skrzyniach oraz zabezpieczane przed opadami atmosferycznymi. Dopuszcza się za zgodą odbierającego przewożenie złączy bez opakowania, w wiązkach o masie nie przekraczającej 50 kg.

Płyty / bale pomostowe oraz pionów komunikacyjnych powinny być wykonane z drewna iglastego klasy K-27, K-21, odpowiadającej normie państwowej. Płyty pomostu powinny być zbite gwoździami w taki sposób, aby zagięte podwójnie końce gwoździ były wpuszczone w drewno; wystające końce desek, którymi opiera się płyta na poprzecznicach rusztowania, nie powinny mieć sęków na długości co najmniej 50 cm. Elementy deskowania, na przykład podkłady, krawężniki, powinny być wykonane z tarcicy iglastej klasyfikowanej wytrzymałościowo klasy K-27. Końce podkładów powinny być okute bednarką o wymiarach 30X2 mm. Na deskach krawężnikowych dopuszcza się pęknięcia wzdłużne nie większe jednak niż 20 cm (od końca deski); pęknięcia poprzeczne są niedopuszczalne. Grubość desek nośnych, płyt i bali powinna być ustalona w zależności do rozpiętości (rozstawienia podpór, poprzecznie) i obciążenia użytkowego.

Zabezpieczenie elementów przed korozją

1. Powierzchnie elementów metalowych rusztowań nie współpracujących na zasadzie tarcia powinny być zabezpieczone przed korozją przez ocynkowanie.
2. Powierzchnie gwintowane nie ocynkowane powinny być zabezpieczone smarem antykorozyjnym.
3. Elementy drewniane powinny być impregnowane zgodnie.

Montaż rusztowania -wymagania ogólne

1. Montaż i demontaż rusztowań powinien być wykonany przez osoby przeszkolone w zakresie montażu, eksploatacji i demontażu rusztowań pod kierownictwem osoby uprawnionej.
2. Montaż rusztowań należy wykonywać zgodnie z dokumentacją techniczną (instrukcją) dla danego typu rusztowania.
3. Poszczególne elementy rurowe należy łączyć za pomocą złączy wzdłużnych w różnych płaszczyznach poziomych i pionowych.
4. Dokręcenie śrub złączy powinno być zgodne z normą przedmiotową.
5. W celu zapewnienia komunikacji przez bramy i przejścia dopuszcza się podwieszenie stojaków rusztowania tylko dla jednej pary stojaków.

Posadowienie rusztowania

1. Podłoże pod stojaki rusztowania powinno spełniać wymagania normowej nośności
2. Obciążenie jednostkowe od konstrukcji rusztowania nie powinno być większe od obciążenia dopuszczalnego dla danej konstrukcji podłoża.
3. Jeżeli podłoże nie spełnia warunków normowych, należy wykonać wzmocnienie podłoża przed zmontowaniem rusztowania.
4. Wymiary podkładów należy tak dobrać, aby dla podłoża gruntowego były spełnione wymagania odpowiedniej nośności.
5. W przypadku posadowienia rusztowania na podłożu gruntowym zmarzniętym należy powierzchnię terenu uprzednio wyrównać warstwą suchego piasku.
6. Posadowienie rusztowania na nawierzchni dróg, ulic i chodników dla pieszych jest dozwolone po uprzednim sprawdzeniu, czy nawierzchnia może przenieść obciążenie rusztowania, wykonaniu zabezpieczeń przed możliwością powstania urazu osób postronnych oraz po uzyskaniu zgody właściwych władz terenowych.
7. Podkłady powinny być usytuowane następująco:
 - podkłady należy układać na przygotowanym . podłożu, prostopadle do ściany budowli w sposób zapewniający przyleganie podłoża do całej powierzchni podkładu, stykającej się z podłożem, czoło podkładu powinno być odsunięte 5 cm od cokołu budowli; dopuszcza się

układanie podkładów równoległe do ściany budowli, lecz tylko na podłożu konstrukcyjnym, gdy zachodzi konieczność przeniesienia obciążenia skupionego od stojaka na sąsiednie elementy konstrukcyjne podłoża, przy sytuowaniu podkładów w terenie pochyłym, przy nachyleniu terenu wzdłuż rusztowania większym niż 6° (10%), należy wykonać tarasy, których szerokość powinna wynosić co najmniej 0,8 m, pas podłoża gruntowego powinien sięgać poza rząd zewnętrznych stojaków nie mniej niż 80 cm, wodę opadową z powierzchni podłoża należy odprowadzić poza szerokość pasa podłoża, na którym zostało wykonane rusztowanie.

Siatka konstrukcyjna rusztowania

1. Dopuszcza się inny rozstaw podłużny i poprzeczny stojaków w zależności od potrzeb budowy, pod warunkiem nieprzekroczenia maksymalnego rozstawu podłużnego podanego oraz zachowania minimalnego rozstawu poprzecznego.
2. Wysokość każdej kondygnacji rusztowania powinna wynosić 2,0 m, licząc od wierzchu pomostu do wierzchu pomostu następnej kondygnacji.
3. Dopuszcza się stosowanie mniejszych wysokości kondygnacji, jednak nie mniej niż 1,8 m.
4. Wysokość kondygnacji rusztowania może być większa niż 2,0 m, jeżeli wymagają tego warunki eksploatacji rusztowania, lecz nie więcej niż $h < 180 i$ (h — wysokość kondygnacji albo odległość między dwoma sąsiednimi węzłami ustalającymi stojak, i — promień bezwładności poprzecznego przekroju rury).

Stężenia poziome

1. Konstrukcje rusztowań przyściennych o wysokości ponad 20 m należy stężyć na całej długości rusztowania w sposób zapewniający nie-przesuwalność węzłów.
2. Rozmieszczenie stężeń w pionie powinno być takie, aby odległość pomiędzy nimi nie była większa niż 10 m i nie rzadziej niż co szóste pole rzutu poziomego.
3. Pierwsze stężenia poziome należy zakładać pod pierwszą kondygnację nad podłożem. Na terenach pochyłych, których spadek jest większy od 6° (10%), należy zakładać dodatkowo stężenie równoległe do spadku terenu, w odległości nie większej niż 20 cm od podłoża.
4. Stężenia poziome należy montować bezpośrednio do stojaków rusztowania.

Stężenia pionowe

1. Zewnętrzne stojaki rusztowań przyściennych należy łączyć stężeniami pionowymi na całej wysokości rusztowania. Stężenia pionowe powinny być tak wykonane, aby zapewniały przenoszenie obciążeń poziomych działających na rusztowania, przy czym najniższy węzeł powinien znajdować się bezpośrednio nad podłożem.
2. Stężenia pionowe powinny być rozmieszczane symetrycznie, przy czym liczba stężeń nie może być mniejsza od 2 na każdej kondygnacji rusztowania.
3. Odległość pomiędzy polami stężeń (przedziałami stężonymi) nie może być większa niż 10 m. Stężenia pionowe należy montować bezpośrednio do stojaków rusztowania lub innych elementów związanych ze stojakami.
4. Złącze stężenia powinno przylegać do węzła.

Kotwienie rusztowań przyściennych

1. Konstrukcję rusztowania przyściennego należy kotwić do ściany budowli lub budynku w sposób zapewniający stateczność i sztywność konstrukcji oraz umożliwiający przeniesienie sił zewnętrznych działających na rusztowanie, np. sił od bocznego parcia wiatru, mimośrodowego obciążenia statycznego, obciążeń dynamicznych wywołanych pracą ludzi, sił występujących wskutek nierównomiernego osiadania konstrukcji.
2. Liczbę zakotwień przypadającą na wycinek rusztowania należy ustalać na podstawie obliczeń statycznych, przyjmując warunek, że siła odrywająca rusztowanie (w kierunku prostopadłym do ściany) przypadająca na 1 kotwę nie może być większa niż 250 daN.
3. Zakotwienie należy umieszczać symetrycznie na całej powierzchni rusztowania, przy czym odległość między kotwieniami w poziomie nie powinna przekraczać 5,0 m, w pionie — 4,0 m.
4. Rusztowania przyścienne o długości mniejszej od 10 m należy traktować jako nietypowe. Konstrukcja ich powinna być odpowiednio wzmocniona i szczególnie dobrze zakotwiona.
5. Wszelkie wystające fragmenty rusztowań poza narożniki budynków lub budowli, które narażone są na

działanie wiatru, należy kotwić dodatkowo na siły poziome od parcia i ssania wiatru.

6. Konstrukcja rusztowań przyściennych nie powinna wystawać poza najwyższą linię kotwień więcej niż 3,0 m, natomiast pomost roboczy nie może być umieszczony wyżej niż 1,50 m ponad tę linię.

7. Cięgna kotwiące konstrukcję należy umieszczać w płaszczyźnie poziomej pod kątem $<45^\circ$ między cięgnem a płaszczyzną ściany.

8. Kotwy wkręcane nie mogą mieć średnicy mniejszej niż 6 mm, a kotwy (haki) wbijane powinny mieć przekrój o wymiarach nie mniejszych niż 14X14 mm. Kotwy (haki) należy wbijać w kołki drewniane osadzone w ścianach obiektu, na głębokość co najmniej 150 mm, lub wbite w nawiercone otwory.

9. Cięgna mogą być wykonane z drutu żarzonego o średnicy nie mniejszej niż 3 mm, linki z odpowiednimi uchwytami — z drutu żarzonego o średnicy 6 mm i więcej lub z innych materiałów o podobnych właściwościach wytrzymałościowych. Cięgna wykonane z żarzonego drutu powinny mieć w przekroju co najmniej 4 druty.

Dopuszczalne odchyłki wymiarowe zmontowanego rusztowania

1. Przesunięcie osi stojaka w stosunku do osi teoretycznych nie powinno być większe niż 10 mm. Odchylenie od pionu wierzchołka stojaków rusztowania powinno wynosić nie więcej niż:

15 mm — przy wysokości stojaków < 10 m,

25 mm — przy wysokości stojaków > 10 m.

Odchylenie od pionu stojaka rusztowania w poziomie poszczególnych węzłów nie powinno być większe niż 10 mm. Odchylenie w rozstawie stojaków nie powinno być większe niż 10 mm.

2. Odchylenie od poziomu osi podłużnie nie powinno być większe niż 0,001 L (gdzie L — długość podłużnicy) i nie większe niż 50 mm.

3. Odchylenie od poziomu poszczególnych poprzecznie nie powinno wynosić więcej niż ± 20 mm. Odchylenie w pionowym rozmieszczeniu dla każdego typu rusztowania nie może być większe niż +20 mm.

4. Odchylenie w rozmieszczeniu poręczy głównych i pośrednich nie może być większe niż ± 20 mm. Odchylenie od poziomu osi poręczy nie powinno być większe niż 0,001 L (gdzie L — długość poręczy) i nie większe niż 50 mm.

5. Drabinki rusztowań powinny wystawać ponad pomost roboczy przynajmniej 400 mm, a pochylenie ich nie może być mniejsze niż 65° w stosunku do poziomu pomostu.

Pomosty

1. Pomosty robocze i zabezpieczające powinny mieć szerokość nie mniejszą od 1,0 m.

2. Pomosty układane z pojedynczych bali powinny opierać się co najmniej na trzech poprzecznicach.

3. Łączenie desek pomostowych może być wykonane wyłącznie na poprzecznicach.

Przy łączeniu na zakład długość zakładu z każdej strony poprzecznicy powinna wynosić co najmniej 20 cm.

4. Płyty pomostowe normalizowane mogą być układane na poprzecznicach lub na podłużnicach, jeżeli konstrukcja złącza wzdłużnego w podłużnicach to umożliwia.

5. Płyty pomostowe i bale należy układać szczelnie, aby uniemożliwić spadanie jakichkolwiek przedmiotów na niższe pomosty. Szczeliny pomiędzy płytami lub balami nie mogą być większe niż 15 mm.

6. Pomosty robocze znajdujące się powyżej 2,0 m ponad terenem należy zabezpieczać poręczą główną umocowaną na wysokości 1,10 m, licząc od powierzchni pomostu do górnej krawędzi poręczy, poręczą pośrednią umocowaną na wysokości 0,60 m, licząc jak wyżej, krawężnikiem o wysokości min. 0,15 m.

7. Na rusztowaniu w widocznym miejscu należy umieścić tablicę określającą dopuszczalne obciążenia pomostu rusztowania.

8. Każda konstrukcja rusztowania powinna mieć ułożone co najmniej dwa pomosty, tj. pomost roboczy i pomost zabezpieczający, ułożony bezpośrednio na niższej kondygnacji.

9. Najwyższy pomost roboczy rusztowania nie może być położony niżej niż 1,8 m, licząc od najwyższego punktu zasięgu pracy do poziomu pomostu.

10. Każdy pomost roboczy należy zaopatrzyć od strony zewnętrznej w krawężniki o przekroju nie mniejszym od 2,5X15 cm i długości większej od odległości między stojakami o co najmniej 40 cm. Końce krawężników powinny wystawać 20 cm poza stojaki rusztowania. Krawężniki należy ułożyć na pomoście i przymocować do stojaków rusztowania.

Komunikacja i transport materiałów budowlanych na pomosty

Usytuowanie pionów komunikacyjnych, rozmieszczanie wysięgników transportowych oraz ich wykonanie powinno odpowiadać wymaganiom normowym.

Urządzenia piorunochronne i linie energetyczne

Urządzenia piorunochronne powinny odpowiadać wymaganiom normowym z równoczesnym zachowaniem następujących wymagań: każda konstrukcja rusztowania powinna być uziemiona w sposób podany w WTWiO, tom V w zakresie wykonywania urządzeń odgromowych; odległość między uziomami nie powinna być większa niż 16,0 m, w przypadku gdy rusztowanie jest ustawione przy ścianie budowli mającej instalację piorunochronną. rusztowanie może być połączone ze zwodem pionowym urządzenia piorunochronnego, zwodami pionowymi urządzenia piorunochronnego z rusztowaniem powinny być odcinki rur o długości co najmniej 3,6 m połączone z końcami (wierzchołkami) stojaków zewnętrznego rzędu za pomocą złączy wzdłużnych, rozstawione nie więcej niż co 16 m; górne końce rur powinny być spłaszczone; przewody odprowadzające stanowią wówczas stojaki rusztowania, z którymi powinny być połączone zwody pionowe, złącza wzdłużne oraz odcinki rur użyte jako przewody odprowadzające należy w miejscu styków oczyścić do czystego metalu.

Wymagania odnośnie do linii i przewodów elektrycznych zgodnie z warunkami technicznymi.

Na bezpieczeństwo pracy monterów rusztowań oraz osób korzystających z rusztowań wpływ ma także usytuowanie linii energetycznych. Powinny one znajdować się nie bliżej niż:

- 3 m . dla linii o napięciu znamionowym nieprzekraczającym 1 kV,
- 5 m . dla linii o napięciu znamionowym powyżej 1 kV, lecz nieprzekraczającym 15 kV,
- 10 m . dla linii o napięciu znamionowym powyżej 15 kV, lecz nieprzekraczającym 30 kV,
- 15 m . dla linii o napięciu znamionowym powyżej 30 kV, lecz nieprzekraczającym 110- kV,
- 30 m . dla linii o napięciu znamionowym powyżej 110 kV.

Gdy nie jest możliwe zachowanie tych odległości, linie energetyczne powinny być wyłączone.

Inne zabezpieczenia

1. Daszki ochronne, odbojnice i sygnały ostrzegawcze powinny być wykonane zgodnie z warunkami technicznymi.
2. Teren bezpośrednio objęty wykonywaniem robót związanych z montażem lub demontażem rusztowania powinien być otoczony ogrodzeniem o wysokości co najmniej:
 - 1,5 m — jeżeli ogrodzenie znajduje się w odległości 6,0 m od skraju rusztowania,
 - 2,0 m — jeżeli ogrodzenie znajduje się w odległości mniejszej niż 6,0 m od skraju rusztowania, jednak nie mniej niż 3,5 m.

Badanie i odbiór rusztowań stojakowych z rur stalowych

1. Badania rusztowań stojakowych z rur stalowych powinny obejmować: badanie części składowych rusztowania, badanie gotowych rusztowań.
2. Stwierdzenie zgodności elementów rusztowań z wymaganiami powinno obejmować następujące badania: sprawdzenie jakości materiałów użytych do wykonania elementów rusztowania.
3. oględziny zewnętrzne elementów oraz sprawdzenie ich wymiarów, sprawdzenie złączy, inne podane w normie przedmiotowej.
3. Przed przystąpieniem do badań elementy rusztowań powinny być podzielone na partie zawierające elementy tego samego rodzaju i o tych samych parametrach technicznych.
4. Badanie zmontowanych rusztowań z rur stalowych należy przeprowadzać po zakończeniu robót montażowych w całości lub jego części niezbędnej do wykonywania robót. Badania należy przeprowadzać po zakończeniu robót montażowych.
5. Badanie rusztowań powinno obejmować sprawdzenie: wymagań ogólnych, stanu podłoża, posadowienia rusztowania, wykonania złączy i stężeń, zakotwień, pomostów roboczych i zabezpieczających, urządzeń komunikacyjnych i transportowych, urządzeń piorunochronnych, linii energetycznych oraz zabezpieczeń.
6. Badania należy przeprowadzać w sposób podany w normie państwowej na rusztowania z rur stalowych.
7. Rusztowania należy uważać za prawidłowo zmontowane, jeżeli wszystkie badania dały dodatni wynik. W przypadku stwierdzenia niezgodności usterki należy usunąć i dokonać ponownego badania rusztowania.
8. Z przeprowadzonych badań (odbioru) należy sporządzić protokół, w którym powinna być zawarta decyzja o dopuszczeniu lub niedopuszczeniu rusztowania z rur stalowych do użytkowania.

Eksploatacja rusztowań

Przeglądy rusztowań

1. W czasie eksploatacji rusztowania powinny być poddawane następującym przeglądom:
 - codziennie — przez brygadzystę użytkującego rusztowanie, co 10 dni — przez konserwatora rusztowania lub pracownika inżynierijno-technicznego wyznaczonego przez kierownika budowy,

doraźnie — przez komisję z udziałem inspektora nadzoru, majstra budowlanego i brygadzysty użytkującego rusztowanie.

2 Badania doraźne należy przeprowadzać: po silnych wiatrach, burzach, długotrwałych opadach atmosferycznych lub z innych przyczyn grożących bezpiecznemu wykonywaniu robót budowlanych, bezpośrednio po ustaniu działania danej przyczyny i przed dopuszczeniem do wykonywania robót na rusztowaniu.

3. Zakres czynności obejmujących poszczególne przeglądy powinien być ujęty w instrukcjach szczegółowych montażu i eksploatacji danego rodzaju rusztowania.

Wyniki przeglądu należy wpisać do dziennika budowy.

Przeglądy doraźne

Przeglądy doraźne przeprowadzać należy zawsze po dłuższej niż 2 tygodnie przerwie w eksploatacji rusztowania oraz po każdej burzy o sile wiatru powyżej 6° w skali Beauforta (tj. 12 m/s). Czynności sprawdzające są podobne jak w przeglądzie codziennym i dekadowym

Przegląd powinien być dokonywany komisyjnie z udziałem majstra, brygadzysty i inspektora nadzoru budowlanego. Ponadto może być zarządzony w każdym terminie przez organ nadzoru budowlanego. Dostrzeżone usterki powinny być usunięte po każdym przeglądzie przed przystąpieniem do pracy. Za wykonanie przeglądu odpowiedzialny jest kierownik budowy lub uprawniona przez niego osoba. Wyniki przeglądów dekadowych i doraźnych powinny być zapisane w dzienniku budowy przez osoby dokonujące przeglądów.

Przeprowadzenie przeglądu rusztowania przy pomocy powyższego schematu umożliwia dokładne sprawdzenie wszystkich jego elementów. Jest to swoista lista kontrolna, którą można posługiwać się przy odbiorze rusztowania oraz w trakcie standardowych kontroli z zakresu bezpieczeństwa i higieny pracy. Poprawę bezpieczeństwa montażu rusztowania uzyskuje się przez zastosowanie i właściwe wykorzystanie odpowiednich środków ochrony indywidualnej. Każdy monter rusztowań powinien posiadać:

- buty ochronne (ze wzmocnieniami),
- rękawice ochronne,
- ubranie robocze,
- pas monterski. ułatwia korzystanie z narzędzi (młotek, klucz) i zapobiega ich wypadnięciu,
- kask ochronny.

Montaż rusztowania w fazie, w której brak jeszcze zabezpieczeń przed upadkiem z wysokości (balustrad) powinien się odbywać z wykorzystaniem środków ochrony indywidualnej. Ekipa montażowa powinna być przeszkolona przed każdym rozpoczęciem robót w zakresie budowy rusztowania i zasad bhp.

Kontrola rusztowania

Najpierw należy sprawdzić stan rusztowań. Niedopuszczalne jest stosowanie elementów uszkodzonych mechanicznie, z ubytkami korozyjnymi, z widocznymi pęknięciami.

Nowoczesne rusztowanie musi być w odpowiedni sposób zmontowane, zapewniając stateczność ogólną konstrukcji. Jest to warunek konieczny, gwarantujący bezpieczne użytkowanie. Stateczność ogólną osiąga się poprzez spełnienie wszystkich wymaganych w takim przypadku zasad statyki, mechaniki budowli i wytrzymałości materiałów. W praktyce montujący rusztowanie musi wypełnić 4 podstawowe warunki, tj. zapewnić:

1. prawidłowe podłoże i posadowienie konstrukcji rusztowania.
2. prawidłowe stężenia pionowe i poziome konstrukcji /modułowa siatka konstrukcyjna systemu rusztowania zapewniająca prawidłowe węzły i rozłożenie naprężeń, czyli właściwa ilość elementów stężeniowych oraz sposób i kierunek ich zamontowania/,
3. prawidłowe zakotwienia rusztowań /uwzględniające również nośność podłoża, ścian oraz sposób wykonania/,
4. prawidłowy rodzaj założonych obciążeń użytkowych /wymagających właściwego opodestowania, dodatkowego kotwienia ze względu na zawieszenie siatek i plandek zabezpieczających oraz użytkowanie wciągarek mechanicznych, zsypów itp. /.

Sprawdzenie konstrukcji rusztowania rozpoczynamy od posadowienia. Teren pod budowę konstrukcji powinien być zniwelowany i zagęszczony. Stopki powinny się opierać cała powierzchnia na podkładach drewnianych. Należy także sprawdzić, czy długość wykręcenia trzpienia jest odpowiednia i nie przekracza wartości

maksymalnych

Przykłady posadowienia prawidłowego i nieprawidłowego

Stateczność rusztowania, a zatem i jego bezpieczeństwo, w znacznym stopniu zależą od prawidłowo przygotowanego podłoża i posadowienia rusztowania. Czynnościom tym należy poświęcić wyjątkową uwagę, gdyż nie przygotowane podłoże może spowodować nierównomierne osiadanie konstrukcji pionowych i doprowadzić do katastrofy.

Podłoże powinno odpowiadać normie PN-81/B-03020. Szczególnego sprawdzenia wymaga podłoże z płyt chodnikowych czy betonu, gdyż często, zwłaszcza przy starej zabudowie, występują pod chodnikami miejsca puste lub wypełnione cienką warstwą betonu (zakryte studzienki, naświetla). Ważna jest też analiza nośności elementów konstrukcyjnych stropów, płyt wspornikowych, balkonów czy podestów pośrednich, które stanowią często podstawę budowanych konstrukcji rusztowaniowych.

Obciążenie od konstrukcji rusztowania nie może przekraczać wielkości obciążeń dopuszczalnych dla danej konstrukcji. Zwiększenie nośności tych podłoży można uzyskać przez właściwe rozłożenie obciążeń i odpowiednie podparcie.

Następnie należy sprawdzić zgodność siatki konstrukcyjnej z instrukcją montażu dla danego systemu rusztowań lub z dokumentacją techniczną. Kontroluje się odchylenie od pionu oraz poziomu elementów konstrukcyjnych, które nie powinno przekraczać wartości dopuszczalnych, oraz rozmieszczenie elementów konstrukcyjnych (stojaki, rygle, stężenia, podesty).

Przykłady siatki stężeń

Podstawowe zasady konstrukcyjne stężeń dla prostych rusztowań określają producenci w instrukcji montażu i eksploatacji rusztowań. Dotyczy to rusztowań w rozwiązaniach standardowych o wysokości do 30 m.

Rusztowania dla obiektów trudnych, skomplikowanych i wysokich winny posiadać indywidualne opracowania projektowe, pod względem rozwiązań technicznych, wynikających z analizy statycznej i konstrukcyjnej.

Uwzględnić one powinny ilości, miejsca i kierunki zastosowanych wzmocnień i elementów konstrukcyjnych przenoszących siły wewnętrzne i zewnętrzne.

Zastosowanie dźwigarów kratowych może spowodować wzrost możliwości przenoszenia obciążeń. Pozwala także na wykonanie odpowiednich podwieszeń i obejść, uwzględniając warunki architektoniczne konstrukcji rusztowanej budowli.

Istotnym elementem rusztowań fasadowych jest ich zakotwienie. Sposób zamocowania oraz ilość kotew określają instrukcje montażu poszczególnych systemów rusztowań lub dokumentacja techniczna. Sprawdzenie zakotwienia polega na porównaniu siatki kotwień ze szkicem, dokonaniu pomiarów siły wyrwującej kotwy oraz sprawdzeniu ich usytuowania. Informacje te dla rusztowań typowych zawarte są w instrukcji montażu. W pozostałych przypadkach powinny być określone w projekcie technicznym. Kotwy na skrajnych pionach rusztowania powinny być zamocowane w sposób umożliwiający przeniesienie obciążeń równoległych do ściany. Usytuowanie kotew powinno umożliwiać swobodne poruszanie się po rusztowaniu i być wykonane możliwe najbliżej węzła rusztowania oraz prostopadłe do ściany. Kotwy należy rozmieszczać na całej wewnętrznej powierzchni rusztowań w taki sposób, aby na każde 16-30 m² powierzchni znajdowało się przynajmniej jedno zakotwienie.

Kotwienie stosuje się (wg PN), kiedy konstrukcja rusztowania jest czterokrotnie wyższa od mniejszego wymiaru jego podstawy. Oznacza to, że po wyprowadzeniu pierwszego poziomu rusztowania, jego dokładnym wypoziomowaniu i rozpoczęciu montażu następnego poziomu, czyli zmontowaniu następnego rzędu ram, osiągamy w górnej części rusztowania poziom ok. 4,2-4,5 m, na którym należy wykonać już pierwsze kotwienie. Są dwa podstawowe sposoby kotwienia: za pomocą rury kotwiącej zamocowanej na dwóch słupkach ramy rusztowaniowej oraz za pomocą dwóch rur w kształcie litery „L”.

V. zamocowanych tylko na słupku wewnętrznym. Chodzi tu o wpływ często lekceważonych równoległych sił poziomych działających na rusztowanie. Zaleca się jednak stosowanie pierwszego rozwiązania.

Niezwykle ważne są elementy konstrukcyjne obiektu, do których kotwimy rusztowanie. Należy dokładnie określić siłę, jaką przenosi jedno zakotwienie i odpowiednio dobrać ilość, rodzaj i siatkę zakotwień. Można tego dokonać za pomocą przyrządów do badania siły wyciągającej kotew.

Poza dopuszczalnym obciążeniem użytkowym (pionowym) istotną rolę odgrywa w tym przypadku działanie

wiatru na konstrukcję rusztowań. Wzrostowi prędkości wiatru towarzyszy spadek ciśnienia zewnętrznego. Obowiązująca norma krajowa PNM47900-2 (p. 2.3.4) odwołuje się do normy wiatrowej PN-77B/02011, dla przypadku obciążenia maksymalnego parcia wiatru. Dla parcia wiatru w czasie eksploatacji zaleca się przyjmowanie ciśnienia 200 N/m² (p. 2.3.3). Wielkości te dotyczą warunków normalnych i rusztowań nieosłoniętych.

W przypadku obudowania konstrukcji rusztowania osłonami (siatki ochronne, plandeki, folie) następuje wyraźna zmiana obciążeń, zwłaszcza w warunkach turbulencji. Szczególnie pulsacje prędkości wiatru, będące wynikiem zmiennych w czasie obciążeń, powodują zazwyczaj drgania konstrukcji. Maksymalna energia pulsacji spowodowana przez porywy wiatru występuje co 1-2 minut, odpowiadając częstotliwościom od 1 do ok. 0,003 Hz. W tym zakresie mogą być wzbudzone odpowiednie drgania konstrukcji rusztowania. Właściwości działania porywów wiatru zależą od wysokości konstrukcji. Dla konstrukcji rusztowań w szczególności wpływ wiatru charakteryzuje się powstawaniem i odrywaniem wirów. Dla częstotliwości odrywania się wirów równej częstotliwości drgań własnych konstrukcji rusztowań może powstać zjawisko rezonansu. Wówczas konstrukcja drgać będzie z tym większą amplitudą, im mniejsza będzie jej sztywność i mniejsze tłumienie, a prędkość wiatru większa, czyli krytyczna. Zmniejszenie drgań można uzyskać przez zastosowanie tzw. przerywaczy, czyli większej ilości kotwien. Dla obiektów nieskomplikowanych, w przypadku konieczności zastosowania osłon na rusztowaniach, można posłużyć się ogólnymi wytycznymi zalecanymi przez producentów rusztowań. Schemat wykonania kotwien dla rusztowań osłoniętych przyjmuje się jako zagęszczenie kotwien: dla siatek zabezpieczających . 1 kotwienie na 10 m², a dla plandek ochronnych . 1 kotwienie na 5 m². Są to oczywiście ogólne i uproszczone wielkości. Ilość kotwien zawsze należy dostosować do warunków bezpieczeństwa, wynikających z szerszej analizy wpływu obciążeń na konstrukcję rusztowań, zwłaszcza obciążonych wiatrem.

Dla obiektów wysokich i nietypowych, przy stawianiu rusztowań osłoniętych, należy wykonać analizę statyczną konstrukcji i ustalić ilość, rodzaj i sposób rozmieszczenia zakotwień. W Polsce znaczenie wiatru jest często niedoceniane. Co gorsza, na dobrze wykonanym przez profesjonalną firmę rusztowaniu, zakotwionym w sposób tradycyjny (jak dla rusztowania nieosłoniętego), wykonawcy robót elewacyjnych z różnych przyczyn zakładają. Bez konsultacji, czy powiadomienia firmy montującej rusztowanie. osłony w postaci siatek czy plandek. Przy braku odpowiedniego umocowania rusztowania może to doprowadzić do nieobliczalnych w skutkach tragedii. Bardzo ważną sprawą już w fazie projektowania i później podczas montażu jest zapoznanie się z wielkością

obciążeń użytkowych, na jakie będzie narażona konstrukcja rusztowaniowa. Dużo zależy od kultury pracujących na rusztowaniu firm budowlanych, aby w odpowiedni sposób korzystały z udostępnionych rusztowań. Firmy montujące rusztowania w protokole zdawczo-odbiorczym określają każdorazowo wielkości dopuszczalnych obciążeń podestów. Jeżeli elewacje wykonywane będą z okładzin kamiennych, marmurowych czy nawet z cegły klinkierowej, możemy być pewni, iż dopuszczalne obciążenie gwarantowane przez producenta w wysokości 2,0 kN/m² będzie niewystarczające. W takim przypadku należy zastosować podesty o zwiększonej nośności.

Schemat przeglądu rusztowania

Krok 1. Każdorazowo należy określić postać geometryczną rusztowania - rusztowanie typowe lub nietypowe. W przypadku rusztowania typowego ograniczamy się do dalszych działań wg zapisów w dokumentacji rusztowania wydanej przez producenta. W przypadku rusztowania nietypowego należy wykonać obliczenia statyczne, a dla konstrukcji specjalnej. dokumentację techniczną.

Krok 2. Montaż rusztowania należy wykonywać według zasad zawartych w instrukcji montażu rusztowania.

Krok 3. Najważniejszym działaniem w budowie i eksploatacji rusztowania jest odbiór techniczny rusztowania, w wyniku którego następuje przekazanie rusztowania do eksploatacji. Podstawowym dokumentem tego działania jest protokół odbioru technicznego rusztowania.

Krok 4. Po przekazaniu rusztowania użytkownikowi do eksploatacji należy podjąć działania określone w instrukcji eksploatacji rusztowania. Instrukcja zawiera między innymi zasady i terminy przeglądów rusztowania, wielkości dopuszczalnych obciążeń rusztowania itd.

Krok 5. Po zgłoszeniu zakończenia użytkowania rusztowania, przed demontażem rusztowania należy dokonać kontroli rusztowania i sporządzić protokół przekazania rusztowania do demontażu.

Krok 6. Demontaż rusztowania należy wykonać wg zasad zawartych w instrukcji demontażu rusztowania oraz uwag wynikających z kontroli stanu technicznego rusztowania dokonanej przed demontażem.

Krok 7. Każdorazowo po demontażu rusztowania należy dokonać oceny stanu technicznego wszystkich elementów rusztowania i sporządzić protokół pokontrolny.

Przeprowadzenie przeglądu rusztowania przy pomocy przedstawionego schematu umożliwia dokładne sprawdzenie wszystkich jego elementów. Taką listą kontrolną można posługiwać się zarówno przy odbiorze rusztowania, jak i w przypadku standardowych kontroli bhp.

Istotne jest również użytkowanie sprzętu budowlanego bezpośrednio związanego z procesem budowlanym, takiego jak: wciągarki mechaniczne, agregaty do tynkowania czy piaskowania, urządzenia wibracyjne i in. W przypadku konieczności zastosowania sprzętu, który narażać będzie konstrukcje rusztowań na mające bardzo duży wpływ obciążenia dynamiczne, należy uzgodnić to formalnie z firmą montującą. Rusztowanie obciążone ponadnormatywnie w czasie eksploatacji musi być odpowiednio dobrane (istnieje wiele systemów rusztowań o różnej szerokości ram lub o różnej nośności podestów i całym typoszeregu rygli itp.), uzupełnione i wyposażone w odpowiednie wzmocnienia konstrukcyjne. Zdarza się, że niedopatrzenie tych warunków powoduje zdemontowanie rusztowań jako nie nadających się do użytkowania. Parametry omówione powyżej decydują, czy rusztowanie zachowa projektowaną i wymaganą stabilność. Nie zawsze jednak ich spełnienie dostrzegalne jest gołym okiem i nawet przy szczegółowym sposobie przekazania trudne jest do zakwestionowania.

Podesty i piony komunikacyjne

Bezpieczeństwo pracy na rusztowaniu zapewniają właściwie zamocowane podesty robocze, poręcze, burty oraz odpowiednio rozmieszczone piony komunikacyjne. Rusztowanie powinno być wyposażone w minimum 2 podesty (roboczy i zabezpieczający zamontowany 2 m poniżej podestu roboczego). Podest roboczy powinien posiadać zabezpieczenia w postaci 2 poręczy zewnętrznych, desek krawężnikowych oraz - w przypadku odległości rusztowania od ściany obiektu większej niż 20 cm - pojedynczej poręczy wewnętrznej i deski krawężnikowej wewnętrznej. Piony komunikacyjne rusztowania powinny być tak rozmieszczone, aby droga dojścia z dowolnego miejsca na rusztowaniu nie przekraczała 20 m.

6. Kontrola jakości robót

6.1. Ogólne zasady kontroli jakości robót podano w OST „Wymagania ogólne” Kod CPV 45000000-7, pkt 6

Badania rusztowań ramowych

Badania powinny obejmować:

badania części składowych rusztowań

badania wszystkich zmontowanych rusztowań.

Badanie zmontowanych rusztowań powinno być przeprowadzane na podstawie :
kompletu dokumentacji,
niezbędnych przyrządów pomiarowych.
wyników badań gruntu, oporności i innych.

Badania należy przeprowadzać w przewidziany w normie państwowej dotyczący rusztowań ramowych z rur stalowych.

7. Obmiar robót

7.1. Ogólne zasady przedmiaru i obmiaru robót podano w OST „Wymagania ogólne” CPV 45000000-7, pkt. 8

7.2. Jednostka obmiarowa

Jednostką obmiarową jest jednostka podana w przedmiarze robót.

8. Odbiór robót

8.1. Ogólne zasady odbioru robót podano w OST „Wymagania ogólne” Kod CPV 45000000-7, pkt. 8

Roboty uznaje się za wykonane zgodnie z dokumentacją projektową, SST i wymaganiami Inspektora , jeżeli wszystkie pomiary i badania z zachowaniem tolerancji wg punktu 6 dały wyniki pozytywne.

9. Podstawa płatności

9.1. Ogólne ustalenia dotyczące podstawy płatności podano w OST „Wymagania ogólne” Kod CPV 45000000-7, pkt. 9 - Wyłączono z zakresu opracowania.

10. Przepisy związane

10.1 Polskie Normy

PN-M-47900.00 Rusztowania stojące metalowe robocze. Określenia, podział i główne wymiary.

PN-M-47900.01 Rusztowania stojące metalowe robocze. Rusztowania stojakowe z rur stalowych. Ogólne wymagania i badania oraz eksploatacja.

PN-M-47900.02 Rusztowania stojące metalowe robocze. Rusztowania ramowe. Ogólne wymagania i badania

PN-M-47900.03 Rusztowania stojące metalowe robocze. Złącza. Ogólne wymagania i badania.

PN-B-03163-1 Konstrukcje drewniane. Rusztowania. Terminologia.

PN-B-03163-2 Konstrukcje drewniane. Rusztowania. Wymagania

PN-B-03163-3 Konstrukcje drewniane. Rusztowania. Badania.

Rozporządzenie Ministra Infrastruktury z dnia 6 lutego 2003 r. w sprawie bezpieczeństwa i higieny pracy podczas wykonywania robót budowlanych ([Dz. U. 2003, Nr 47, poz. 401](#)).

Rozporządzenie Ministra Pracy i Polityki Socjalnej z dnia 26 września 1997r. w sprawie ogólnych przepisów bezpieczeństwa i higieny pracy,

Rozporządzenie Ministra Pracy i Polityki Socjalnej z dnia 28 maja 1996 r. w sprawie rodzajów prac, które powinny być wykonywane co najmniej przez dwie osoby ([Dz. U. nr 62, poz. 288](#))

10.2. Pozostałe dokumenty

Nie wymienienie tytułu jakiegokolwiek dziedziny, grupy, podgrupy czy normy nie zwalnia Wykonawcy od obowiązku stosowania wymogów określonych prawem polskim. Wykonawca będzie przestrzegał praw autorskich i patentowych. Jest zobowiązany do odpowiedzialności za spełnienie wszystkich wymagań prawnych w odniesieniu do używanych opatentowanych urządzeń lub metod.

1. Wstęp

1.1. Przedmiot SST.

Przedmiotem niniejszej szczegółowej specyfikacji technicznej (SST) są wymagania ogólne dotyczące wykonania i odbioru robót związanych z wykonaniem : opaski z kostki betonowej

1.2. Zakres stosowania SST

Specyfikacje Techniczne jako część Dokumentów Przetargowych i Kontraktowych, należy odczytywać i stosować w odniesieniu do zlecenia i wykonania Robót opisanych w pkt.1.1. oraz w dokumentacji projektowej dostarczonej przez Zamawiającego na potrzeby realizacji kontraktu.

1.3. Przedmiot i zakres robót objętych SST

Specyfikacja dotyczy wszystkich czynności, mających na celu wykonanie robót określonych w pkt. 1.1. Przedmiotem opracowania jest określenie wymagań odnośnie właściwości materiałów, wymagań w zakresie sposobów oceny i przygotowania wymagań dotyczących wykonania robót oraz ich odbiorów.

1.4. Określenia podstawowe

Określenia podane w niniejszej SST są zgodne z odpowiednimi normami oraz określeniami podanymi w OST „Wymagania ogólne” Kod CPV 45000000-7, pkt. 1.4.

1.5. Ogólne wymagania dotyczące robót

Wykonawca robót jest odpowiedzialny za jakość ich wykonania oraz za zgodność z dokumentacją projektową, specyfikacjami technicznymi i poleceniami Inspektora nadzoru. Ogólne wymagania dotyczące wykonania i odbioru robót podano w OST „Wymagania ogólne” Kod CPV 45000000-7, pkt. 1.5.

2. Materiały

2.1. Ogólne wymagania dotyczące materiałów, ich pozyskiwania i składowania podano w OST „Wymagania ogólne” Kod CPV 45000000-7, pkt. 2

2.2. Warunki przyjęcia na budowę wyrobów i materiałów budowlanych

Wszystkie materiały do wykonania robót określonych w pkt. 1.1. powinny odpowiadać wymaganiom zawartym w dokumentach odniesienia (normach, aprobaty technicznych).

Wyroby i materiały budowlane mogą być przyjęte na budowę, jeśli spełniają następujące warunki:

- są zgodne z ich wyszczególnieniem i charakterystyką podaną w dokumentacji projektowej i specyfikacji technicznej (szczegółowej),
- są właściwie oznakowane i opakowane,
- spełniają wymagane właściwości, wskazane odpowiednimi dokumentami odniesienia,
- producent dostarczył dokumenty świadczące o dopuszczeniu do obrotu i powszechnego lub jednostkowego zastosowania oraz karty katalogowe wyrobów lub firmowe wytyczne stosowania wyrobów.

Niedopuszczalne jest stosowanie do robót wyrobów nieznanego pochodzenia.

Przyjęcie materiałów i wyrobów na budowę powinno być potwierdzone wpisem do dziennika budowy.

2.3. Warunki przechowywania i składowania wyrobów i materiałów

Wszystkie materiały powinny być dostarczane w oryginalnych opakowaniach i przechowywane zgodnie z instrukcją producenta oraz odpowiednią Aprobata Techniczną.

2.4. Szczegółowe wymagania dotyczące zastosowanych materiałów

Betonowa kostka brukowa

Klasyfikacja betonowych kostek brukowych

Betonowa kostka brukowa może mieć następujące cechy charakterystyczne, określone w katalogu producenta: odmianę:

- kostka jednowarstwowa (z jednego rodzaju betonu),

- kostka dwuwarstwowa (z betonu warstwy spodniej konstrukcyjnej i warstwy ścieralnej (górnej) zwykle barwionej grubości min. 4 mm,

barwę:

- kostka szara, z betonu nie barwionego,
- kostka kolorowa, z betonu barwionego,

wzór (kształt) kostki:

- zgodny z kształtami określonymi przez producenta (przykłady podano w załączniku 1), wymiary, zgodne z wymiarami określonymi przez producenta, w zasadzie: długość: od 140 mm do 280 mm,
- szerokość: od 0,5 do 1,0 wymiaru długości, lecz nie mniej niż 100 mm,
- grubość: od 40 mm do 140 mm. przy czym zalecanymi grubościami są: 60 mm, 80 mm i 100 mm (zalecane grubości kostek podano w załączniku 2).

Pożądane jest, aby wymiary kostek były dostosowane do sposobu układania i siatki spoin oraz umożliwiały wykonanie warstwy o szerokości 1.0 m lub 1,5 m bez konieczności przecinania elementów w trakcie ich wbudowywania w nawierzchnię.

Kostki mogą być produkowane z wypustkami dystansowymi na powierzchniach bocznych oraz z ukosowanymi krawędziami górnymi.

Wymagania techniczne stawiane betonowym kostkom brukowym

Wymagania techniczne stawiane betonowym kostkom brukowym stosowanym na nawierzchniach dróg, ulic, chodników itp. określa PN-EN 1338 [2] w sposób przedstawiony w tablicy 1.

Tablica 1. Wymagania wobec betonowej kostki brukowej, ustalone w PN-EN 1338 [2] do stosowania na zewnętrznych nawierzchniach, mających kontakt z solą odładową w warunkach mrozu

Lp.	Cecha	Załącznik normy	Wymaganie
1	Kształt i wymiary		
1.1	Dopuszczalne odchyłki w mm od zadeklarowanych wymiarów kostki, grubości <div style="display: flex; justify-content: space-between;"> < 100 mm ≥ 100 mm </div>	C	<div style="display: flex; justify-content: space-between;"> <div> Długość szerokość grubość ± 2 ± 2 ± 3 ± 3 ± 3 ± 4 </div> <div>Różnica pomiędzy dwoma pomiarami grubości, tej samej kostki, powinna być ≤ 3 mm</div> </div>
1.2	Odchyłki płaskości i pofalowania (jeśli maksymalne wymiary kostki > 300 mm), przy długości pomiarowej <div style="display: flex; justify-content: space-between;"> 300 mm 400 mm </div>	C	<div style="display: flex; justify-content: space-between;"> <div>Maksymalna (w mm) wypukłość</div> <div>wklęsłość</div> </div> <div style="display: flex; justify-content: space-between;"> <div>1,5 2,0</div> <div>1,0 1,5</div> </div>
2	Właściwości fizyczne i mechaniczne		
2.1	Odporność na zamrażanie/rozmrażanie z udziałem soli odładowych (wg klasy 3, zał. D)	D	Ubytek masy po badaniu: wartość średnia ≤ 1,0 kg/m ² , przy czym każdy pojedynczy wynik < 1,5 kg/m ²
2.2	Wytrzymałość na rozciąganie przy rozłupywaniu	F	Wytrzymałość charakterystyczna T ≥ 3,6 MPa. Każdy pojedynczy wynik ≥ 2,9 MPa i nie powinien wykazywać obciążenia niszczącego mniejszego niż 250 N/mm długości rozłupania
2.3	Trwałość (ze względu na wytrzymałość)	F	Kostki mają zadawalającą trwałość (wytrzymałość) jeśli spełnione są wymagania pktu 2.2 oraz istnieje normalna konserwacja
2.4	Odporność na ścieranie (wg klasy 3 oznaczenia H normy)	G i H	<div style="display: flex; justify-content: space-between;"> <div> Pomiar wykonany na tarczy szerokiej ściemej, wg zał. G normy – badanie podstawowe ≤ 23 mm </div> <div> Böhmeo, wg zał. H normy – badanie alternatywne ≤ 20 000mm²/5000 mm² </div> </div>
2.5	Odporność na poślizg/poślizgnięcie	I	jeśli górna powierzchnia kostki nie była szlifowana lub polerowana – zadawalająca odporność, jeśli wyjątkowo wymaga się podania wartości odporności na poślizg/poślizgnięcie – należy zadeklarować minimalną jej wartość pomierzoną wg zał. I normy (wahadłowym przyrządem do badania tarcia)
3	Aspekty wizualne		
3.1	Wygląd	J	górna powierzchnia kostki nie powinna mieć rys i odprysków, nie dopuszcza się rozwarstwień w kostkach dwuwarstwowych, ewentualne wykwyty nie są uważane za istotne
3.2	Tekstura	J	kostki z powierzchnią o specjalnej teksturze – producent powinien opisać rodzaj tekstury, tekstura lub zabarwienie kostki powinny być porównane z próbką producenta, zatwierdzoną przez odbiorcę, ewentualne różnice w jednolitości tekstury lub zabarwienia, spowodowane nieuniknionymi zmianami we właściwościach surowców i zmianach warunków twardnienia nie są uważane za istotne
3.3	Zabarwienie (barwiona może być warstwa ścierna lub cały element)		

W przypadku zastosowań kostki na powierzchniach innych niż przewidziano w tablicy 1 (np. na nawierzchniach wewnętrznych nie narażonych na kontakt z solą odładową). wymagania wobec kostki należy odpowiednio dostosować do ustaleń PN-EN-1338 [2].

Kostki kolorowe powinny być barwione substancjami odpornymi na działanie czynników atmosferycznych, światła (w tym promieniowania UV) i silnych alkaliów (m.in. cementu, który przy wypełnieniu spoin zaprawą cementowo-piaskową nie może odbarwiać kostek). Zaleca się stosowanie środków stabilnie barwiących zaczyn cementowy w kostce, np. tlenki żelaza, tlenek chromu, tlenek tytanu, tlenek kobaltowo-glinowy (nie należy stosować do barwienia: sadz i barwników organicznych)

Uwaga: Naloty wapienne (wykwity w postaci białych plam) mogą pojawić się na powierzchni kostek w początkowym okresie eksploatacji. Powstają one w wyniku naturalnych procesów fizykochemicznych występujących w betonie i zanikają w trakcie użytkowania w okresie do 2-3 lat.

Składowanie kostek

Kostkę zaleca się pakować na paletach. Palety z kostką mogą być składowane na otwartej przestrzeni, przy czym podłoże powinno być wyrównane i odwodnione.

Materiał na podsypkę i do wypełnienia spoin oraz szczelin w nawierzchni

Jeśli dokumentacja projektowa lub ST nie ustala inaczej, to należy stosować następujące materiały:
na podsypkę piaskową pod nawierzchnię

- piasek naturalny wg PN-EN 13242:2004 [3],
- piasek łamany (0,075-5-2) mm wg PN-EN 13242:2004 [3],

na podsypkę cementowo-piaskową pod nawierzchnię

- mieszankę cementu i piasku w stosunku 1:4 z piasku naturalnego spełniającego wymagania PN-EN 13242:2004 [3]. Cementu powszechnego użytku spełniającego wymagania PN-EN 197-1:2002 [1] i wody odpowiadającej wymaganiom PN-EN 1008:2004 [4],

do wypełniania spoin w nawierzchni na podsypce piaskowej

- piasek naturalny spełniający wymagania PN-EN 13242:2004 [3],
- piasek łamany (0,075*2) mm wg PN-EN 13242:2004 [3],

do wypełniania spoin w nawierzchni na podsypce cementowo-piaskowej

- zaprawę cementowo-piaskową 1:4 spełniającą wymagania wg 2.3 b),

do wypełniania szczelin dylatacyjnych w nawierzchni na podsypce cementowo-piaskowej

do wypełnienia górnej części szczeliny dylatacyjnej należy stosować drogówce zalewy kauczukowo-asfaltowe lub syntetyczne masy uszczelniające (np. poliuretanowe, poliwinylowe itp.), spełniające wymagania norm lub aprobat technicznych, względnie odpowiadających wymaganiom SST D-05.03.04a [12],

do wypełnienia dolnej części szczeliny dylatacyjnej należy stosować wilgotną mieszankę cementowo-piaskową 1:8 z materiałów spełniających wymagania wg 2.3 b) lub inny materiał zaakceptowany przez Inżyniera. Składowanie kruszywa, nie przeznaczonego do bezpośredniego wbudowania po dostarczeniu na budowę, powinno odbywać się na podłożu równym, utwardzonym i dobrze odwodnionym, przy zabezpieczeniu kruszywa przed zanieczyszczeniem i zmieszaniem z innymi materiałami kamiennymi.

Cement w workach, co najmniej trzywarstwowych, o masie np. 50 kg. można przechowywać do: a) 10 dni w miejscach zadanych na otwartym terenie o podłożu twardym i suchym, b) terminu trwałości, podanego przez producenta, w pomieszczeniach o szczelnym dachu i ścianach oraz podłogach suchych i czystych. Cement dostarczony na paletach magazynuje się razem z paletami, z dopuszczalną wysokością 3 szt. palet. Cement niespaletowany układa się w stopy płaskie o liczbie warstw 12 (dla worków trzywarstwowych). Cement dostarczany luzem przechowuje się w magazynach specjalnych (zbiornikach stalowych, betonowych), przystosowanych do pneumatycznego załadunku i wyładunku.

Krawężniki, obrzeża i ścieki

Jeśli dokumentacja projektowa, ST lub Inżynier nie ustala inaczej, to do obramowania nawierzchni z kostek można stosować:

- krawężniki betonowe wg SST D-08.01.01a [13],
obrzeża betonowe wg SST D-08.03.01 [15].
krawężniki kamienne wg SST D-08.01.02a [14].

Przy krawężnikach mogą występować ścieki wg SST D-08.05.00 [16].

Krawężniki, obrzeża i ścieki mogą być ustawiane na:

- podsypce piaskowej lub cementowo-piaskowej, spełniających wymagania wg 2.3 a i 2.3 b,
- ławach żwirowych, tłuczniowych lub betonowych, spełniających wymagania wg SST D-08.01.01a [13], D-08.01.02a [14], D-08.03.01 [15] i D-08.05.00 [16].

Krawężniki i obrzeża mogą być przechowywane na składowiskach otwartych, posegregowane według typów, rodzajów, odmian i wielkości. Należy układać je z zastosowaniem podkładek i przekładek drewnianych.

Kruszywo i cement powinny być składowane i przechowywane wg 2.3

Materiały do podbudowy ułożonej pod nawierzchnią z betonowej kostki brukowej

Materiały do podbudowy, ustalonej w* dokumentacji projektowej, powinny odpowiadać wymaganiom właściwej SST lub innym dokumentom zaakceptowanym przez Inżyniera.

3. Sprzęt

3.1. Ogólne wymagania dotyczące sprzętu podano w OST „Wymagania ogólne” CPV 45000000 – 7, pkt. 3

Roboty można wykonać przy użyciu sprzętu zaakceptowanego przez Inspektora Nadzoru.

4. Transport

4.1. Ogólne wymagania dotyczące transportu podano w OST „Wymagania ogólne” CPV 45000000-7, pkt. 4

Materiały należy transportować zgodnie z wymaganiami producentów materiałów, aprobatą techniczną (pkt. 4 Pakowanie, przechowywanie i transport), zasadami eksploatacji środków transportowych i przepisami ruchu drogowego.

5. Wykonywanie robót

5.1. Ogólne zasady wykonania robót podano w OST „Wymagania ogólne” Kod CPV 45000000-7, pkt. 5

Wykonawca jest odpowiedzialny za prowadzenie robót zgodnie z umową oraz za jakość zastosowanych materiałów i wykonywanych robót, za ich zgodność z przedmiarem robót, wymaganiami niniejszej specyfikacji, PZJ, projektu organizacji robót oraz poleceniami Inspektora nadzoru.

5.2. Szczegółowe zasady wykonania robót

Podłoże i koryto

Grunty podłoża powinny być niewysadzinowe, jednorodne i nośne oraz zabezpieczone przed nadmiernym zawilgoceniem i ujemnymi skutkami przemarzania, zgodnie z dokumentacją projektową.

Koryto pod podbudowę lub nawierzchnię powinno być wyprofilowane zgodnie z projektowanymi spadkami oraz przygotowane zgodnie z wymaganiami SST D-04.01.01 [6].

Koryto musi mieć skuteczne odwodnienie, zgodnie z dokumentacją projektową.

Konstrukcja nawierzchni

Konstrukcja nawierzchni powinna być zgodna z dokumentacją projektową lub ST (przykłady konstrukcji nawierzchni podają załączniki 3 i 4).

Konstrukcja nawierzchni może obejmować ułożenie warstwy ścieralnej z betonowej kostki brukowej na:

- podsypce piaskowej lub cementowo-piaskowej oraz podbudowie,
- podsypce piaskowej rozścielonej bezpośrednio na podłożu z gruntu piaszczystego.

Podstawowe czynności przy wykonywaniu nawierzchni, z występowaniem podbudowy, podsypki cementowo-piaskowej i wypełnieniem spoin zaprawą cementowo-piaskową, obejmują:

- wykonanie podbudowy.
- wykonanie obramowania nawierzchni (z krawężników, obrzeży i ew. ścieków),
- przygotowanie i rozścielenie podsypki cementowo-piaskowej,
- ułożenie kostek z ubiciem,
- przygotowanie zaprawy cementowo-piaskowej i wypełnienie nią szczelin,
- wypełnienie szczelin dylatacyjnych,
- pielęgnowanie nawierzchni i oddanie jej do mchu.

Podbudowa

Rodzaj podbudowy przewidzianej do wykonania pod warstwą betonowej kostki brukowej powinien być zgodny z dokumentacją projektową.

Wykonanie podbudowy powinno odpowiadać wymaganiom właściwej SST

Obramowanie nawierzchni

Rodzaj obramowania nawierzchni powinien być zgodny z dokumentacją projektową lub ST.

Jeśli dokumentacja projektowa lub ST nie ustala inaczej, to materiały do wykonania obramowań powinny odpowiadać wymaganiom określonym w pktcie 2.4.

Ustawianie krawężników, obrzeży i ew. wykonanie ścieków przykrawężnikowych powinno być zgodne z wymaganiami zawartymi w SST

Krawężniki i obrzeża zaleca się ustawiać przed przystąpieniem do układania nawierzchni z kostki. Przed ich ustawieniem, pożądane jest ułożenie pojedynczego rzędu kostek w celu ustalenia szerokości nawierzchni i prawidłowej lokalizacji krawężników lub obrzeży.

Podsypka

Rodzaj podsypki i jej grubość powinny być zgodne z dokumentacją projektową lub ST.

Jeśli dokumentacja projektowa lub ST nie ustala inaczej to grubość podsypki powinna wynosić po zagęszczeniu 3-5 cm, a wymagania dla materiałów na podsypkę powinny być zgodne z pktm 2.3. Dopuszczalne odchyłki od zaprojektowanej grubości podsypki nie powinny przekraczać ± 1 cm.

Podsypkę piaskową należy zwilżyć wodą, równomiernie rozścielić i zagęścić lekkimi walcami (np. ręcznymi) lub zagęszczarkami wibracyjnymi w stanie wilgotności optymalnej.

Podsypkę cementowo-piaskową stosuje się z zasady przy występowaniu podbudowy pod nawierzchnią z kostki.

Podsypkę cementowo-piaskową przygotowuje się w betoniarkach, a następnie rozściela się na uprzednio zwilżonej podbudowie, przy zachowaniu

współczynnika wodnocementowego od 0.25 do 0.35.

- wytrzymałości na ściskanie nie mniejszej niż $R7 = 10$ MPa. $R2S = 14$ MPa.

W praktyce, wilgotność układanej podsypki powinna być taka, aby po ściśnięciu podsypki w dłoni podsypka nie rozsypywała się i nie było na dłoni śladów wody, a po naciśnięciu palcami podsypka rozsypywała się. Rozścielenie podsypki cementowo-piaskowej powinno wyprzedzać układanie nawierzchni z kostek od 3 do 4111. Rozścielona podsypka powinna być wyprofilowana i zagęszczona w stanie wilgotnym, lekkimi walcami (np. ręcznymi) lub zagęszczarkami wibracyjnymi.

Jeśli podsypka jest wykonana z suchej zaprawy cementowo-piaskowej to po zawałowaniu nawierzchni należy ją poleć wodą w takiej ilości, aby woda zwilżyła całą grubość podsypki. Rozścielenie podsypki z suchej zaprawy może wyprzedzać układanie nawierzchni z kostek o około 20 m.

Całkowite ubicie nawierzchni i wypełnienie spoin zaprawą musi być zakończone przed rozpoczęciem wiązania cementu w podsypce.

Układanie nawierzchni z betonowych kostek brukowych

Ustalenie kształtu, wymiaru i kolom kostek oraz desenia ich układania

Kształt, wymiary, barwę i inne cechy charakterystyczne kostek wg pktu 2.2.1 oraz desień ich układania (przykłady podano w zał. 5) powinny być zgodne z dokumentacją projektową lub ST, a w przypadku braku wystarczających ustaleń Wykonawca przedkłada odpowiednie propozycje do zaakceptowania Inżynierowi. Przed ostatecznym zaakceptowaniem kształtu, koloru, sposobu układania i wytwórni kostek, Inżynier może polecić Wykonawcy ułożenie po 1 nr wstępnie wybranych kostek, wyłącznie na podsypce piaskowej.

Warunki atmosferyczne

Ułożenie nawierzchni z kostki na podsypce cementowo-piaskowej zaleca się wykonywać przy temperaturze otoczenia nie niższej niż $+5^{\circ}\text{C}$. Dopuszcza się wykonanie nawierzchni jeśli w ciągu dnia temperatura utrzymuje się w granicach od 0°C do $+5^{\circ}\text{C}$. przy czym jeśli w nocy spodziewane są przymrozki kostkę należy zabezpieczyć materiałami o złym przewodnictwie ciepła (np. matami ze słomy, papą itp.).

Nawierzchnię na podsypce piaskowej zaleca się wykonywać w dodatnich temperaturach otoczenia.

Ułożenie nawierzchni z kostek

Warstwa nawierzchni z kostki powinna być wykonana z elementów o jednakowej grubości. Na większym fragmencie robót zaleca się stosować kostki dostarczone w tej samej partii materiału, w której niedopuszczalne są różne odcienie wybranego koloru kostki.

Układanie kostki można wykonywać ręcznie lub mechanicznie.

Układanie ręczne zaleca się wykonywać na mniejszych powierzchniach, zwłaszcza skomplikowanych pod względem kształtu lub wymagających kompozycji kolorystycznej układanych deseni oraz różnych wymiarów i kształtów kostek. Układanie kostek powinni wykonywać przyuczeni brukarze.

Układanie mechaniczne zaleca się wykonywać na dużych powierzchniach o prostym kształcie, tak aby układarka mogła przenosić z palety warstwę kształtek na miejsce ich ułożenia z wymaganą dokładnością. Kostka do układania mechanicznego nie może mieć dużych odchyłek wymiarowych i musi być odpowiednio przygotowana przez producenta, tj. ułożona na palecie w odpowiedni wzór. bez dołożenia połówek i dziewiątek, przy czym każda warstwa na palecie musi być dobrze przesypana bardzo drobnym piaskiem, by kostki nie przywierały do siebie. Układanie mechaniczne zawsze musi być wsparte pracą brukarzy, którzy uzupełniają przerwy, wyrabiają łuki, dokładają kostki w okolicach studzienek i krawężników.

Kostkę układa się około 1.5 cm wyżej od projektowanej niwelety, ponieważ po procesie ubijania podsypka zagęszcza się.

Powierzchnia kostek położonych obok urządzeń infrastruktury technicznej (np. studzienek, wiązów itp.) powinna trwale wystawać od 3 mm do 5 mm powyżej powierzchni tych urządzeń oraz od 3 mm do 10 mm powyżej korytek ściekowych (ścieków).

Do uzupełnienia przestrzeni przy krawężnikach, obrzeżach i studzienkach można używać elementy kostkowe wykończeniowe w postaci tzw. połówek i dziewiątek, mających wszystkie krawędzie równe i odpowiednio fazowane. W przypadku potrzeby kształtek o nietypowych wymiarach, wolną przestrzeń uzupełnia się kostką ciętą, przycinaną na budowie specjalnymi narzędziami tnącymi (przycinarkami, szlifierkami z tarczą itp.).

Dzienną działkę roboczą nawierzchni na podsypce cementowo-piaskowej zaleca się zakończyć prowizorycznie około półmetrowym pasem nawierzchni na podsypce piaskowej w celu wytworzenia oporu dla ubicia kostki ułożonej na stałe. Przed dalszym wznowieniem robót, prowizorycznie ułożoną nawierzchnię na podsypce piaskowej należy rozebrać i usunąć wraz z podsypką

Ubicie nawierzchni z kostek

Ubicie nawierzchni należy przeprowadzić za pomocą zagęszczarki wibracyjnej (płytywowej) z osłoną z tworzywa sztucznego.

Do ubicia nawierzchni nie wolno używać walca.

Ubijanie nawierzchni należy prowadzić od krawędzi powierzchni w* kierunku jej środka i jednocześnie w kierunku poprzecznym kształtek. Ewentualne nierówności powierzchniowe mogą być zlikwidowane przez ubijanie w kierunku wzdłużnym kostki.

Po ubiciu nawierzchni wszystkie kostki uszkodzone (np. pęknięte) należy wymienić na kostki całe.

Spoiny i szczeliny dylatacyjne

Spoiny

Szerokość spoin pomiędzy betonowymi kostkami brukowymi powinna wynosić od 3 mm do 5 mm.

W przypadku stosowania prostopadłościennych kostek brukowych zaleca się aby osie spoin pomiędzy dłuższymi bokami tych kostek tworzyły z osią drogi kąt 45°. a wierzchołek utworzonego kąta prostego pomiędzy spoinami miał kierunek odwrotny do kierunku spadku podłużnego nawierzchni.

Po ułożeniu kostek, spoiny należy wypełnić:

- piaskiem, spełniającym wymagania pktu 2.3 c). jeśli nawierzchnia jest na podsypce piaskowej.
- zaprawą cementowo-piaskową. spełniającą wymagania pktu 2.3 d). jeśli nawierzchnia jest na podsypce cementowo-piaskowej.

Wypełnienie spoin piaskiem polega na rozsypaniu warstwy piasku i wymieceniu go w spoiny na sucho lub. po obfitym polaniu wodą - wgnieceniu papki piaskowej szczotkami względnie rozgarniaczkami z piórami gumowymi.

Zaprawę cementowo-piaskową zaleca się przygotować w betoniarce, w sposób zapewniający jej wystarczającą płynność.

Spoiny można wypełnić przez rozlanie zaprawy na nawierzchnię i nagarnianie jej w szczeliny szczotkami lub rozgarniaczkami z piórami gumowymi. Przed rozpoczęciem zalewania kostka powinna być oczyszczona i dobrze zwilżona wodą. Zalewa powinna całkowicie wypełnić spoiny i tworzyć monolit z kostkami.

Przy wypełnianiu spoin zaprawą cementowo-piaskową należy zabezpieczyć przed zalaniem nią szczeliny dylatacyjne, wkładając zwinięte paski papy. zwitki z worków po cemencie itp.

Po wypełnianiu spoin zaprawą cementowo-piaskową nawierzchnię należy starannie oczyścić; szczególnie dotyczy to nawierzchni z kostek kolorowych i z różnymi deseniami układania

Szczeliny dylatacyjne

W przypadku układania kostek na podsypce cementowo-piaskowej i wypełnianiu spoin zaprawą cementowo-piaskową, należy przewidzieć wykonanie szczelin dylatacyjnych w odległościach zgodnych z dokumentacją projektową lub ST względnie nie większych niż co 8 dl Szerokość szczelin dylatacyjnych powinna umożliwiać przejście przez nie przemieszczeń wywołanych wysokimi temperaturami nawierzchni w okresie letnim, lecz nie powinna być mniejsza niż 8 mm. Szczeliny te powinny być wypełnione trwale zalewami i masami określonymi w pktcie 2.3 e).

Szczeliny dylatacyjne poprzeczne należy stosować dodatkowo w miejscach, w których występuje zmiana sztywności podłoża (np. nad przepustami, przy przyczółkach mostowych, nad szczelinami dylatacyjnymi w podbudowie itp.). Zaleca się wykonywać szczeliny podłużne przy ściekach wzdłuż jezdni

Pielęgnacja nawierzchni i oddanie jej dla ruchu

Nawierzchnię na podsypce piaskowej ze spoinami wypełnionymi piaskiem można oddać do użytku bezpośrednio po jej wykonaniu.

Nawierzchnię na podsypce cementowo-piaskowej ze spoinami wypełnionymi zaprawą cementowo-piaskową, po jej wykonaniu należy przykryć warstwą wilgotnego piasku o grubości od 3.0 do 4.0 cm i utrzymywać ją w stanie wilgotnym przez 7 do 10 dni. Po upływie od 2 tygodni (przy temperaturze średniej otoczenia nie niższej niż 15°C) do 3 tygodni (w porze chłodniejszej) nawierzchnię należy oczyścić z piasku i można oddać do użytku.

6. Kontrola jakości robót

6.1. Ogólne zasady kontroli jakości robót podano w OST „Wymagania ogólne” Kod CPV 45000000-7, pkt 6

6.2. Badania przed przystąpieniem do robót

Przed przystąpieniem do robót Wykonawca powinien:

uzyskać wymagane dokumenty, dopuszczające wyroby budowlane do obrotu i powszechnego stosowania (aprobaty techniczne, certyfikaty zgodności, deklaracje zgodności, ew. badania materiałów wykonane przez dostawców itp.). wykonać badania właściwości materiałów przeznaczonych do wykonania robót, określone w pktcie 2, sprawdzić cechy zewnętrzne gotowych materiałów z tworzyw i prefabrykowanych.

Wszystkie dokumenty oraz wyniki badań Wykonawca przedstawia Inżynierowi do akceptacji.

6.3. Badania w czasie robót

Częstotliwość oraz zakres badań i pomiarów w czasie robót nawierzchniowych z kostki podaje tablica 2.

Tablica 2. Częstotliwość oraz zakres badań i pomiarów w czasie robót

Lp.	Wyszczególnienie badań i pomiarów	Częstotliwość badań	Wartości dopuszczalne
1	Sprawdzenie podłoża i koryta	Wg SST D-04.01.01 [6]	
2	Sprawdzenie ew. podbudowy	Wg SST, norm, wytycznych, wymienionych w pktcie 5.4	
3	Sprawdzenie obramowania nawierzchni	wg SST D-08.01.01a [13]; D-08.01.02 [14]; D-08.03.01 [15]; D-08.05.00 [16]	
4	Sprawdzenie podsypki (przymiarem liniowym lub metodą niwelacji)	Bieżąca kontrola w 10 punktach dziennej działki roboczej: grubości, spadków i cech konstrukcyjnych w porównaniu z dokumentacją projektową i specyfikacją	Wg pktu 5.6; odchyłki od projektowanej grubości ± 1 cm
5	Badania wykonywania nawierzchni z kostki		
	zgodność z dokumentacją projektową	Sukcesywnie na każdej działce roboczej	-
	położenie osi w planie (sprawdzone geodezyjnie)	Co 100 m i we wszystkich punktach charakterystycznych	Przesunięcie od osi projektowanej do 2 cm
	rzędne wysokościowe (pomierzone instrumentem pomiarowym)	Co 25 m w osi i przy krawędziach oraz we wszystkich punktach charakterystycznych	Odchylenia: +1 cm; - 2 cm
	równość w profilu podłużnym łąką czterometrową)	Jw.	Nierówności do 8 mm
	równość w przekroju poprzecznym (sprawdzona łąką profilową z poziomnicą i pomiarem prześwitu klinem cechowanym oraz przymiarem liniowym względnie metodą niwelacji)	Jw.	Prześwity między łąką a powierzchnią do 8 mm
	spadki poprzeczne (sprawdzone metodą niwelacji)	Jw.	Odchyłki od dokumentacji projektowej do 0,3%
	szerokość nawierzchni (sprawdzona przymiarem liniowym)	Jw.	Odchyłki od szerokości projektowanej do ± 5 cm

6.4. Badania wykonanych robót

Zakres badań i pomiarów wykonanej nawierzchni z betonowej kostki brukowej podano w tablicy 3

Tablica 3. Badania i pomiary po ukończeniu budowy nawierzchni

Lp.	Wyszczególnienie badań i pomiarów	Sposób sprawdzenia
1	Sprawdzenie wyglądu zewnętrznego nawierzchni, krawężników, obrzeży, ścieków	Wizualne sprawdzenie jednorodności wyglądu, prawidłowości desenia, kolorów kostek, spękań, płam, deformacji, wykruszeń, spoin i szczelin
2	Badanie położenia osi nawierzchni w planie	Geodezyjne sprawdzenie położenia osi co 25 m i w punktach charakterystycznych (dopuszczalne przesunięcia wg tab. 2, lp. 5b)
3	Rzędne wysokościowe, równość podłużna i poprzeczna, spadki poprzeczne i szerokość	Co 25 m i we wszystkich punktach charakterystycznych (wg metod i dopuszczalnych wartości podanych w tab. 2, lp. od 5c do 5g)
4	Rozmieszczenie i szerokość spoin i szczelin w nawierzchni, pomiędzy krawężnikami, obrzeżami, ściekami oraz wypełnienie spoin i szczelin	Wg pktu 5.5 i 5.7.5

7. Obmiar robót

7.1. Ogólne zasady przedmiaru i obmiaru robót podano w OST „Wymagania ogólne” CPV 45000000-7, pkt. 7

7.2. Jednostka obmiarowa

Jednostką obmiarową jest jednostka podana w przedmiarze robót.

8. Odbiór robót

8.1. Ogólne zasady odbioru robót podano w OST „Wymagania ogólne” Kod CPV 45000000-7, pkt. 8

Roboty uznaje się za wykonane zgodnie z dokumentacją projektową, SST i wymaganiami Inspektora , jeżeli wszystkie pomiary i badania z zachowaniem tolerancji wg punktu 6 dały wyniki pozytywne.

9. Podstawa płatności

9.1. Ogólne ustalenia dotyczące podstawy płatności podano w OST „Wymagania ogólne” Kod CPV 45000000-7, pkt. 9 - Wyłączono z zakresu opracowania.

10. Przepisy związane

10.1 Polskie Normy

- | | |
|---------------------|--|
| 1. PN-EN 197-1:2002 | Cement. Część 1: Skład, wymagania i kryteria zgodności dotyczące cementu powszechnego użytku |
| 2. PN-EN 1338:2005 | Betonowe kostki brukowe. Wymagania i metody badań |
| 3. PN-EN 13242:2004 | Kruszywa do niezwiązanych i związanych hydraulicznie materiałów stosowanych w obiektach budowlanych i budownictwie drogowym (W okresie przejściowym można stosować PN-B-11111:1996 Kruszywa mineralne. Kruszywa naturalne do nawierzchni drogowych. Żwir i mieszanka. PN-B-11112:1996 Kruszywa mineralne. Kruszywo łamane do nawierzchni drogowych. PN-B-11113:1996 Kruszywa mineralne. Kruszywa naturalne do nawierzchni drogowych. Piasek) |
| 4. PN-EN 1008:2004 | Woda zarobowa do betonu. Specyfikacja pobierania próbek, badanie i ocena przydatności wody zarobowej do betonu. w tym wrody odzyskanej z procesów produkcji betonu |

10.2. Pozostałe dokumenty

Nie wymienienie tytułu jakiegokolwiek dziedziny, grupy, podgrupy czy normy nie zwalnia Wykonawcy od obowiązku stosowania wymogów określonych prawem polskim. Wykonawca będzie przestrzegał praw autorskich i patentowych. Jest zobowiązany do odpowiedzialności za spełnienie wszystkich wymagań prawnych w odniesieniu do używanych opatentowanych urządzeń lub metod.